ANIMALES Y RODADOS

...ITA apropiada para reparto, se vende, 5.000 kilos, de oc., Cochabamba 681. v26

...ILLO OSCURO, UNA YEGUA ALA... trotadores a toda prueba, vendo, ... Gaona 1720.

... DAVIDSON, c. s., a prueba, mod. 1919, verla todo el día, Congreso 2861.

...RIAL: AMERICANA, CHARRET, ...niciones, etc., remato el 27 del ... Chubut 26.

...O H. DAVINDSON flamante, liquido ...ente, calle 8, N.° 767, La Plata.

MOTOCICLETA DAVIDSON CON SIDE... vendo 370 $, Sarmiento 8600. v26

MOTOR DAVIDSON, TIPO 20 SIDECAR ...calón, vendo; Triunvirato 876. v27

MOTOCICLETA HARLEY DAVIDSON, SE vende, Patagones 2792. v26

MOTO 6 HP. Y SIDECAR VENDO 550 $; Estados Unidos 4248.

POTROS especiales, tiro pesado y liviano, vendo 30, verlos Anchoris 265. v27

PETIZA MANSA Y montura se vde. Tres Sargentos y Pachoco Martinez, F.C.C.A. v26

POTROS, yeguas, caballos, rodados, guar., lonas, etc., remataré el domingo 26 a las 14, en Brasil 3151. Domingo Grippo. v26

SE VENDE UN CHARRET ESPECIAL; Ayacucho 642.

SE VENDE chata de cajón armada, tratar Uspallata 1793.

SE COMPRA bicicleta usada, buen estado, Paraguay 3351.

SE VENDE CHATA Y 3 CABALLOS, armada; Boedo 201. Verla de 9.30 a 12.

SE VENDEN dos chatas armadas completas con todos sus ocurrentes; verla y tr. A. Cruz 917, tranvías Nos. 19 y 27. v26

SE VENDEN 14 BUENOS CABALLOS, tiro garantido, a prueba, J. E. Alberdi 4461. v26

SE VENDEN 3 CHATAS ARMADAS, de baranda, de 5.500 k., de primer orden, y un carro de barandas, armado. Verlos y tratar, Inclán 3156. v26

TRICICLO para reparto, buen uso, vendo. Cabrera 4350. v26

VENDO carro, caballo y guarnición; ver y tratar Gorriti 5165. v26

VENDO CARRO changador, con montura, como nuevo, Azara 520, Barracas.

VENDO BREACK Y AMERICANA, Paso 553. v26

VENDO CARRO CHARRET, breack y ruedas, calle Manuela Pedraza 5279; V. Urquiza. v26

ALQUILER de CASAS y DEPARTAMENTOS

ALQUILASE AMPLIA CASA MODERNA; Carlos Calvo 2235. v25

ALQUILO $ 250, casa Potosí 4390, 9 piezas etc., verla de 12 a 18.

ALQUILASE departamento 3 salas, con balcón y comod., Canning 992.

ALQUILASE PLANTA BAJA, espléndida casa, en $ 290; Junín 721.

ALQUILO CASA chiche, 8 hab. 3 serv. terraza; Paraguay 1873, vis. 10-17. v27

ALQ. CASA 6 piezas y todas comodidades a fam. pr. 250 $; Deán Funes 368. v27

ALQ. DEPTO. indep. sala, 2 dor. grandes alq. 140 $. Alberti 1556.

ALQUILASE CASA altos, 5 hab., c/sub., Av. San Martín 1763, tranv. 85, 86, 94.

ALQUILO CASITA CON MUEBLES, 5 habitaciones, etc., Crámer 2436.

ALQUILO AMPLIA CASA MODERNA, 1 c. est. Colegiales. Freyre 839, de 8 a 11 y de 15 a 18. v27

ALQUILASE casita chiche para matrimonio solo, con todas comodidades y confort; Santiago del Estero 1026.

ALQUILO CASITA sala, 2 piezas, 1 de serv. y subsuelo, entrada independiente, verla y tr. de 14 a 17, Uriarte 1696 v27

ALQUILASE buena casa moderna, con 8 habit. ...c., baño inst. y comodidades, de 10 a 12 y de 16 a 18 Cabrera 3276 v27

ALQUILASE CASA-QUINTA, todas comodidades, en Adrogué, una cuadra estación Turdera, tratar Ayacucho 1740. v26

ALQUILASE linda casa moderna, 2 salas, escritorio, comedor, 2 dorm., baño, etc., Belgrano 2046. v26

ALQUILASE BUENA CASA para familia, 7 piezas y demás comodidades: Coronel Díaz 2179. v27

ALQUILO depto., 2 piezas, baño, cocina, entrada separada, casa baja; visitarlo de 10 a 11. Viamonte 790. v27

ALQUILO dos regios deptos con terraza, recién terminados; todo confort y lujoso y amplio negocio con sótano y casa. Mocoretá 808, esquina Gaona. v27

ALQ. 200 $ 1er. PISO DE LA CASA, Moreno 2467. 5 piezas a la calle, baño inst., etc., entrada Lucero 293. Verla de 9 a 11 y de 14 a 16. Tratar Chile 2931. v27

A DOS PASOS DEL SUBTERRANEO, estación Loria, alquílase casa alta, calle Belgrano 3447, de 7 habitaciones y dependencias, recién pintada y empapelada. Verla de 9 a 11 y de 14 a ...

ADMINISTRACION DE ... CIUDADES de "La Edificadora", Moreno 850: BACACAY 2663, casa alta, vestíbulo, 8 habitaciones y depend., $ 250. JUAN B. ALBERDI 1876, departamento, vest. 6 habitaciones y dep., $ 150. v26

ADMINISTRACION DE PROPIEDADES, Eugenio Dumas y Cía., Victoria 372.
CASAS
ALSINA 1966, alta, 5 habitaciones, recién pintada, verla de 13 a 17.
LOCALES
GABOTO 1347/55, superficie 2000 m/c., piso asfalto, vía Decauville; entrada para rodados, apto para depósito o industria. Verlo todo el día.

ADMINISTRACION DE PROPIEDADES DEL BANCO POPULAR ARGENTINO
Bartolomé Mitre 370
Boulogne Sur Mer 683. Hermoso petit hotel de 2 pisos, comedor, antecomedor, sala, escritorio, hall, cuatro dormitorios, dos baños y demás dependencias $ 500.
Alsina 1495. Seis habitaciones a la calle y demás dependencias $ 400.
Charcas 2581. Siete habitaciones y dependencias $ 350. v26

BANFIELD, Alsina 1436, alquílase preciosa casa, 6 piezas, b., jardín etc.

CASA TODO LUJO y comodidad, 9 piezas y gran terraza, alq., Thames 1385. v26

CASA ALQUILASE; México 649, piso 1o. 10 habitaciones. Todo el día. v27

CASA 4 PIEZAS, baño inst., etc., Humberto 2259, abierta de 9 a 11.30.

CASITA DE 2 PIEZAS Y UNA CHICA se alquila; Terrero 1964. Tratar 1976.

CASA DE 4 PIEZAS SE ALQUILA EN $ 160; Yatay 240.

CASA-QUINTA, amueblada, se alquila por la temporada, Asunción 3764, Devoto.

CASA QUINTA se alquila en Vte. López, F. C. C. A., Martín J. Haedo 1424, $ 280 mensual. v26

CASA 6 PIEZAS, cuarto de baño inst. y depend., alquílase, 2o. piso, con ascens. Edificio moderno. Venezuela 567. v26

CONESA 2385, alq. casa 7 p., jardín, garage, obras salubridad completas, tr. 15 a 17. v31

CASA ALQUILASE DE 3 piezas, comedor, cuarto de baño, cocina, etc., Camarones 1658. Llaves al lado. v27

CASA ESPLENDIDA, alquílase en Flores, Oran 242, todo confort baño, inst., agua caliente, 6 habitaciones, 2 serv. todas comodidades, ver todo el día.

CASITA CHICHE PARA MATRIMONIO solo o personas mayores, 4 piezas, baño instalado, cocina gas, toldo y teléfono, se alquila. Soler 4060, tratar en la misma.

CASA en Florencio Varela, F. C. S. 35 minutos, 5 hab. baño, vest. etc. se alquila 60 $, inf. y trat. Corrientes 2387, 3er. p., izq. v27

CASA se alquila, Juan B. Alberdi 2123, con 8 piezas, dos baños, agua caliente, jardín y demás comodidades; precio $ 350; tratar, Camacuá 151.

CASA baja con jardín al fondo, vestíbulo, patio y con toda clase de comodidades, se alquila, verla de 9 a 11 y de 13 a 16; Juan B. Alberdi 652. v27

CASA DE CAMPO se alquila, con muebles, Florencio Varela, 8 piezas, vaca, coche, 20 cuadras de estación al N. 8 del camino afirm. 1.200 $ temp., Av. de Mayo 731, U. T. 4136 R.

CASA SE ALQUILA, 3 buenas habitaciones, luz eléctrica, agua corriente, terreno grande arbolado, todas comodidades, Forest 3875, 3 cuadras de estación Luis María Saavedra o tranvía Lacroze, Parque Saavedra, tratar Maipú 669.

CASA QUINTA CON GRANDES arboledas, cinco piezas grandes y cinco chicas a 1 cuadra del Colegio Militar en San Martín, se alquila en 120 $ mens. Tratar Pueyrredón 672, en San Martín F. C. C. Argentino. v26

CALLE BELGRANO altura plaza Once, alq. 2do. piso moder., c. ascensor, sala, esc., toilet, hall, comedor 4 dorm., desp. baño comp. parquets, gal., cerr. c. vent., corredizas; datos el lunes 27 de 14 a 18; Victoria 737. A. Ferrero. v27

CASA HABITACION CENTRAL SE ALquila, Moreno 1659, con grandes salones, numerosas habitaciones y demás comodidades. Apta para clubs, institutos, sanatorios, etc. Puede visitarse de las 16 a las 18 horas. Tratar Administración de Propiedades Banco de la Provincia de Buenos Aires. v28

DEPARTAMENTOS lujosamente amueblados se alquilan; Viamonte 776. v31

DEP. NUEVO, aire, y sol, 4 piezas, baño, y cocina, 140 $, M. de Oca 256.

DEPART. A LA CALLE, 6 PIEZAS, baño instalado y demás, alq., México 143.

DEPARTAMENTO dos piezas y cocina $ 100 se alquila, Corrientes 1230. v26

DEPARTAMENTO 4 piezas, baño y cocina, se alquila; Tucumán 1511.

DEPARTAMENTOS lujosamente amueblados se alquilan, Viamonte 776 y Lavalle ... v31

EN BELGRANO alq. casa-quinta 1.200 ... p. Mendoza esq. Estomba. d. v26

EN BELGRANO, alquílase casa de 6 piezas, Obligado 1646. Verla y tratar de 16 a 18. v26

... Casa 7 piezas, 3 cuadras estación, alquílase Brown 1489, tratar San ... Ciudad.

... (F. C. C. A.), A 7 CUAdras estación, calle Emilio Mitre ...

MITAD DE CASA o 4 piezas con balcón, alquilo, 2 p. may., o poca familia, Jujuy 37, 2o. C., Plaza Once. v26

PETIT HOTEL se alquila, con todas las comod. modernas, garage y jardín, calle Las Heras 3399, puede visitarse de 10 a 12 y de 15 a 17 horas. v26

QUEQUEN: ALQUILASE CHALET amueblado, con 6 dormitorios, sala, comedor, hall, baños, luz eléctrica, agua caliente, garage y jardín. Frente a la playa, en la loma de Quequén. Tratar con Arturo Barros, San Martín 453. v3

SE ALQUILA CASA DE 3 PIEZAS, galería y demás: Granaderos 830, de 12 a 17, o en Villa Devoto: B. Juárez 3789. v26

SE ALQ. casa, Rosetti 1423, 4 piezas, cloacas, luz eléct., tratar Conesa número 2800. v26

SE ALQUILA CASA EN CIUDADELA F. C. O., 4 cuadras de la estación, Moreno esq. Ballester; tratar Velazco 922.

SE ALQUILA casa nueva, moderna, 7 habitaciones, a un paso de Av. Rivadavia y est. V. Sársfield, San Nicolás 137; verla todo el día; tratar Sarmiento 332. v26

SE ALQUILA Rivadavia 4425; a 50 mts. estación Río Janeiro, subt. 11 hab., 2 baños, amplia cocina y dependencias, jardín al fondo. Inútil presentarse sin referencias y garantía comercial satisfactoria. Visitarla cualquier hora. v26

TANDIL, QUINTA amueblada se alq. por la temporada, Azcuénaga 1541. v26

TIGRE, ALQUILASE POR LA TEMPOrada, hermosa casa-quinta, "Villa Taoro", sobre el río Luján, frente al Tigre Boat Club, chalet amueblado de 14 habitaciones, todo confort, gran jardín, alquiler módico, informarán en la quinta o San Martín 121, escr. 27, capital. v26

ALQUILER de LOCALES y ESCRITORIOS

ALQUILO local 4x10; comodidad para familia. Leandro N. Alem 2278. v26

ALQUILASE GALPON Y DOS PIEZAS, 160 $. Venezuela 1853. v27

ALQUILANSE CON BALCON SALAS Y piezas a comerciantes, Defensa 419.

ALQ. GALPON, 12x46 en 1.100 vs. terr., escrit., etc., Venezuela 2756, Verla de mañana; tr. Independencia 2865. v27

ALQ. ESQUINA PARA NEGOCIO CON armazones y hab. para familia $ 110; Homero esq. Rafaela. v26

ESCRITORIO SE ALQUILA EN C. PElligrini 53. Llaves, cajero del "Select Billar Club". v28

EDIFICIO GRANDE Y BIEN CONSTRUIdo con montacarga grande y escritorios, se alquila, conveniente especialmente para fábrica o depósito, frente 17 metros, fondo 38 metros. Anexo a la fábrica hay casa habitación moderna de 7 piezas, 2 cuartos de baño instalados, dependencias y garage particular. Se alquila todo junto o separado, Díaz Vélez 4177. Tratar Rioja Nro. 936. v36

GRAN CORRALON con entrada para carros, piezas, etc. y galpón de 10x20 con entrada independiente, se alquilan, juntos o separados, próximo al Once y a 1 cuadra de Rivadavia y Estación Subt. Loria, razón Esparza 87.

LOCAL 12 m. por 4 m., 100 pesos se alquila Corrientes 1230. v26

LOCAL de 650 varas con sótano y galpón cerca de Pueyrredón, para depósito o almacén por mayor, se alquila; Córdoba Nro. 2752. v28

SE ALQUILAN sala y antesala, para negocio, Castro Barros 1845.

SALITA PARA NEGOCIO ALQ. 50 $, Garay 1453, cerca plaza Constitución. v26

SALA SE ALQUILA COMO PARA DENtista; Corrientes 787. v30

SE ALQUILA PARTE DE DEPOSITO, Bmé. Mitre 3496. v26

SALA, antesala, vestíbulo independiente p. escritorio, consultorio o taller; alquilo; Maipú 960. v26

SANTA FE 5300, ESPLENDIDO ...AL esq., com. fam., grandes vidrieras salón, puede dividirse en 2 neg., alquilo. v26

SE RECIBEN COCHES AUTOMOVILES en depósito, Palais de l'Automobile et de l'Aviation, Av. Alvear 3144. Agentes exclusivos de: Delaunay Belleville, Brasier, Chenard y Walker y Ballot. v26

VENDO CONTRATO LARGO, ALQUILER barato, un local hermoso amueblado para negocio, Cochabamba 38, ver 15 a 17.

HOTELES Y CASAS DE PENSION

AV. DE MAYO 861. Pensión España Hotel familia vasca, desde $ 4, mes $ 90. v31

A PIEDRAS 122, Pensión Regina, lindas piezas para familias. v29

A RIVADAVIA 1063, hotel, piezas, 2 a 5 $, con pensión, dos 140 $, uno 70 $.

HOTEL VALCARCEL, especial para familias, viajeros, C. Pellegrini 46 v60

HOTEL "VASCO ARGENTINO", Bolívar 547, pensión y pieza 3, 4 y 5 $. v7en

HOTEL, pensión verdadera española, ...las y piezas regias para familias y pasajeros. La Riojana, C. Pellegrini 438. v26

HOTEL LEONES, comodidades para pasajeros, precios módicos, piezas de $ 1.50 a 5; México 557. v28

HOTEL MONDARIZ, sala y piezas, para familias y pasajeros, de 2 $ diarios. Tacuarí 83. v27

LAMAS pensión 40 $; con cama 75 a 90, 2, 150 y 180; baños, Suipacha 383. v30

MAR DEL PLATA, PENSION Independencia, casa montada al nuevo, todo confort, para familias y veraneantes, precios módicos, en el mejor punto de la población, con tranvías a la puerta para ambas playas. Bulevar Independencia y 9 de Julio. U. T. 868, Mar del Plata. Para informes en ésta, Charcas 856, de 14 a 17. v31

TACUARI Hotel, el mejor para familias y pasajeros, día 3.50, mes 75 $. Pensión de primera a 45 $. Tacuarí 82/126. v27

CASAS, LOCALES Y PIEZAS BUSCADAS

BUSCO depto, indep. sin mueb. 2 hab., baño, confort, chiche, cas. correo 1182. v27

CASITA o depto, $ 65, desea matrimonio solo, p. carta M. M. Directorio 2283 v27

CASA EN FLORES, necesito para consultorio médico, en Rivadavia del 6500 al 8500 o próximo a esa calle, dirigirse por carta a Bmé. Mitre 3564.

COMO DEPARTAMENTO 2 PIEZAS con comodidades buscan urgente personas mayores, radio hasta 12 cuadras de Garay 1300 por carta a C. Fuentes, Matheu 639. v26

CABALLERO extranjero busca radio centro hasta Callao 2 piezas bien amuebladas en casa familia, solo inquilino; dirigirse por carta dando precio a R. S.; Victoria 851. v26

DOS JOVENES desean una sala o dos piezas amuebladas, en Palermo, radio del Club de Gimnasia y Esgrima; dirigirse p. c. a M. Brunel, Cangallo 1154. v26

EN BELGRANO o Colegiales vest. y 2 hab. sin mueb., pers. may. L. Borgia, Congreso 5058. v27

EMPLEADO DESEA pieza amueblada con pensión, interior e independiente, en casa muy tranquila, preferible inglesa, único inquilino. Caballito, Flores. Carta a H. Rojo; Maipú 460.

FAMILIA BUSCA CASA de 6 a 9 habitaciones, baja, o primer piso, de Avenida a Charcas, Reconquista a Paraná; P. A., Florida 722, U. T. 2816, Avenida. v27

JOVEN desea pieza amuebl. central, prefiero único inquilino, indicar precio a Ponferrada, Cangallo 759.

MATRIMONIO solo necesita pieza c/pens. en fam. dist. datos a México 1650. v27

MATRIMONIO con nene 2 años, busca pieza amueblada, calle, con pens., único inquilino, una cuadra subterráneo; carta únicam. a Sra. de Regueiro, Maipú 262 v26

MATRIMONIO serio desea en casa de familia y en casa baja, 1 o 2 piezas con muebles y media pensión; radio central. Tratar o escribir a Tucumán 664; 4o piso, señor Barreda. v27

UN SEÑOR viudo, decente, necesita en casa de familia bien, dos piezas con pensión o sin ella, da buenas referencias, dirigirse Paraguay 2440. v26

ALQUILER DE PIEZAS SIN MUEBLES

ALQUILO SALA EN CASA DE FAMIlia; Callao 1064, 2o. piso. v26

ALQUILO COMEDOR A PERSONAS MAyores, Convención 251.

ALQUILO sala, 2 c. subte, a personas mayores, casa respetable, Boedo 63.

ALQUILO PIEZA SIN COCINA, CANGAllo 2644. v27

ALQUILO PIEZA PARA 1 O 2 hombres, San Juan 1061, depto. 16.

ALQUILO hermosa sala independiente, único; Canning 3512, 1ra. escalera. v27

ALQUILO PIEZA A HOMBRES SOLOS, Sarmiento 1709, 1er. piso.

ALQUILO SALA A PERSONAS MAYOres; Esmeralda 454, 1o.

ALQUILO 3 SALAS a la calle, en casa de familia. Estados Unidos 4294.

ALQUILASE linda pieza a hombres solos Carlos Calvo 1782 (2o. piso izq.).

ALQUILO PIEZA, CUARTO de baño y altillo, t. independient., Defensa 806.

ALQUILO PIEZA CHICA PARA HOMbres solos, Defensa 668.

ALQ. 2 PIEZAS juntas y com. a may. ser., c. ref., Córdoba 2244, T. 6524 J. v28

ALQUILANSE sala y antesala, único inquilino; Franklin 688. v27

SE ALQUILAN 2 HABITACIONES CON comodidades; Recuero 1947. v27

ALQUILASE PIEZA A HOMBRE SOLO; luz eléctr., Cangallo 4169.

ALQUILASE PIEZA a señor solo, casa de familia; Sáenz Peña 245.

ALQUILASE UNA SALETA CON balcón a la calle, Rodríguez Peña No. 142.

ALQUILASE pieza a matrimonio, P. Colón 1323, dep. 3, 2o. piso, 1a. escal. v28

ALQ. PIEZA; calle Pueyrredón 652, dep. 8.

ALQUILASE SALA CON PIEZAS COrridas. Sarmiento 559 (altos). v27

ALQUILO SALA PARA HOMBRES SOlos, Lezica 4429. Almagro. v26

ALQ. COMEDOR A MAYORES, baño, comodid., sub. comb. 49, Junta 3924. v26

ALQ. UNA PIEZA A HOMBRES SOLO...

ALQUILO SALA con cocina y puerta independiente, R. Peña 1163. v27

ALQUILASE UNA PIEZA A MATRIMOnio solo; San Eduardo 4320. v26

ALQ. HERMOSA PIEZA PARA FAMIlia, buenas comod., Moreno 650. v26

ALQ. SALA y pieza juntas para matrimonio o mayores; Belgrano 2195. v26

ALQUILO 1 PIEZA grande a personas mayores; Paraná 164. v26

ALQ. HERMOSA sala con balcón a 1 o dos cab. ún. inq., E. Unidos 1960. v26

ALQUILO 3 PIEZAS JUNTAS, UNA A la calle, único inquilino; Rincón 280. v27

ALQUILO HERMOSA pieza, barato a homb. slo., n. hay cart., Corrientes 2251 v26.

ALQ. DOS PIEZAS JUNTAS a personas mayores. Casa decente; Avenida Quintana 322. v26

ALQ. PIEZA a señor o señorita, casa-quinta, 1 cuadra subte., Río Janeiro 211. v26

ALQUILASE PIEZA GRANDE para hombres solos, todas comodidades. Alberti 631. v27

ALQ. COMEDOR, dos dormitorios y muchas comodidades, único inquilino, a 2 cuadras de la est. Colegiales, Fco. Lacroze 3036. v26

ALQUILASE precipsa sala con instal. a la calle, a personas mayores, familia tranquila, hay luz y agua corriente, S. Pedrito 675. v26

ALQUILASE 3 HABITACIONES SEGUIdas en casa de todo confort, con cocina independiente, lujoso cuarto de baño, a matrimonio distinguido; Avenida de Mayo 1288. v27

DOS SALAS a la calle alquílanse; Rivadavia 4095. v26

EN AMPLIA casa baja, barrio N., muy tranq., alq. lindo comedor a mayores, pref. señores; Juncal 2262.

FAMILIA respetable alquila sala o pieza, Patagones 524, teléfono. v27

HABIT. espléndida gran ventana alq. a Sr. solo $ 45; Victoria 777.

LINDA PIECITA A HOMBRE SERIO alquilo, 22 $, Esmeralda 865, dep. 23.

MATRIMONIO SOLO ALQUILA 2 PIEzas a otro igual o personas mayores; Cucha Cucha 1150, comb. No. 85.

PIEZAS: DOS ALQUILO A MAYORES; Paraná 151.

PIEZA GRANDE ALQUILASE A HOMbres por 35 $, Venezuela 330.

PIEZA CHICA, se alquila a hombre solo, Corrientes 1258, 1er. piso, dpto. 11.

PIEZA A HOMBRE SOLO, BOULOGNE Sur Mer 759. v27

PIEZA y piecita a homb. solos, alq. c. pens. en flia. Viamonte 1167, d. 2. v26

SE ALQUILA SALA GRANDE A MAYOres; Defensa 347.

SE ALQUILA UNA PIEZA, MOLDES número 2115.

SE ALQUILA SALA A MAYORES, casa moderna, todo confort, Belgrano 1137.

SE ALQUILA COMEDOR y dos piezas juntas o separadas; Cochabamba 2940.

SALA AMPLIA, alquilo, toda comodidad; a personas mayores, V. Gómez 3720.

SE ALQUILA pieza para hombres solos, casa familia Soler 3700.

SE ALQUILA SALA, COMEDOR Y HAbitación; Piedras 982. v27

SE ALQUILA sala grande con cocina, a mayores; Deán Funes 350.

SE ALQUILA PIEZA PARA UNO O dos hombres solos; Piedras 1127. v26

SE ALQUILA SALA A PERSONAS MAyores, Suipacha 1441, depto. 2. v23

SE ALQUILA PIEZAS PARA HOMBRES solos; Carabelas 267. v26

SE ALQUILA PIEZA A HOMBRES SOlos. Tacuarí 1958. v27

SE ALQUILA UNA SALA; AYACUCHO núm. 942.

SE ALQUILAN dos piezas a matrimonio sin hijos, San Eduardo 1051.

SE ALQUILAN TRES PIEZAS GRANDES Bartolomé Mitre 1258.

SE ALQUILAN 3 piezas para hombres solos; Bdo. de Irigoyen 88. v27

SE ALQUILA UN COMEDOR A PERSOnas mayores, Montevideo 556.

SE ALQ. 3 SALITAS CON TODAS comodidades, a matr. o may., Acevedo 1611, v28

SALA a dos cuad. del subterráneo, alquílase a matrimonio o personas mayores; Bmé. Mitre 3658.

SALA CON DOS BALCONES, COMEDORcito, cocina económica, altillo y todas comodidades alq., Balcarce 860.

SE ALQUILAN COMEDOR y pieza chica a personas mayores, único inquilino Bustamante 284.

SE ALQUILAN SALA Y ANTESALA PAra matrimonio, solo o para escritorio, Pozos 769.

SE ALQUILAN UNA SALA Y ANTESAla, matrimonio solo, único inquilino; Monte Dinero 402.

SE ALQUILA una pieza para hombres solos, en casa de familia. Billinghurst 1050. v26

SE ALQUILA SALITA SIN MUEBLES a hombre solo; Cerrito 145, 2o., derecha. v26

SE ALQUILAN 2 PIEZAS JUNTAS A personas mayores, único inquilino, Cacuborta 3116, alt. Gral. Urquiza 1600. v27

SALA CON BALCON Y COMEDOR grande con ventana y vestíbulo, se alquila, para verla de 14 a 18; Cangallo 787, primer piso. v26

HABITACIONES AMUEBLADAS CON O SIN PENSION

ALQUILO SALA Y PIEZAS con pensión, precio módico, Sarmiento 732. v27

ALQUILANSE piezas con o sin mueb. c. a. B. Mitre 1914. v26

ALQ. PIEZA amueblada, caballero, con pensión flia., Pozos 126, 2o., dcha. v23

ALQUILO PIEZA sin muebles, con buena pensión, a hombre solo, único inquilino; Humberto I 1092, no hay papel. v26

ALQ. pieza c. pensión, 70 $ y 2 salitas, teléf. 4985, Juncal; Gallo 1980. v28

ALQ. PIECITA con pensión, 70 $ y 3 habit., U. T. 3363, B. Ord., Peña 1177. v28

ALQ. PIEZA AMUEBL., a caball. o matrim., c. o s. pens., Venezuela 1182. v27

ALQUILASE sala o pieza amuebladas; hay teléfono; Junín 547. v3enero

ALQUILASE piezas amuebladas, pensión, baño, teléfono; Belgrano 1692. v28

ALQUILO LINDA PIEZA c. o s. cama, hombre formal; Progreso 1739. v26

ALQUILO pieza amueblada para uno o dos caballeros. Cangallo 2509. v26

ALQUILO pieza amueblada; Lavalle 1139 v26

ALQUILO PIEZA HOMBRES solos sin muebles, con pens. Alsina 1150, d. J. v26

ALQUILO SALA y comedor amueblada, con o sin pensión, Corrientes 431. v26

A $ 42 PELLEGRINI 622, pieza amueb., a cab., seriedad, aseo, 2 teléfonos. v26

ALQ. SALA A MATRIM. CON PENSION, Alsina 1112, 4to. piso, izquierda. v27

ALQ. 2 hab. con o sin muebles, con pensión, flia., E. Ríos 1324. v27

ALQ. ANTESALA y pieza con pensión, baño y teléf., Tucumán 664. v26

ALQUILO PIEZA Y PENSION 110 $; Callao 1064, 2o. piso. v27

ALQUILO pieza amuebl. c. o sin pensión, comod. cocina, Talcahuano 423. v26

ALQ. PIEZA con muebl., a 1 o 2 personas, Belgrano 544, p. 3o., derecha. v27

ALQUILASE PIEZA amueblada a caballero, pens. Av. de Mayo 1413, 3o. v26

ALQ. pieza con pensión en flia., con o sin muebles; Belgrano 2980.

ALQ. HABITACION AMUEBLADA A matrim. o caball. teléf., Lavalle 988.

ALQUILO PIEZA con o sin muebles, 45 $ y 50 $, a p. sola, da p. B. Mitre 868

ALQ. pieza grande y 1 chica, con o sin pens., hay teléf. Corrientes 1375.

ALSINA 883, habit. bien amueb., y salita ídem, con buena pens., baño, tel. v27

ALQUILO pieza amueblada con balcón a hombre solo, Talcahuano 35. v28

ALQUILASE SALA AMUEBLADA A CAballeros. Alsina 1091.

ALQ. LINDA sala matr. 1 pza. caballero, con pens. ital. Sarmiento 314. v29

ALQ. SALA amueb. c. pens. a matr. o 2 homb., casa flia, Cangallo 2455.

ALQUILASE UNA PIEZA AMUEBLADA a uno o dos caballeros; Alsina 440.

ALQ. salita y 1 pieza con o sin muebles, j. o separada, casa flia, Charcas 2236. v23

ALQ. pieza amueb., pensión, matrimonio, cab., fam. honorable, Pueyrredón 919. v26

ALQUILO PIEZA con balcón amueblada para 1 o 2 caballeros, Piedras 338, 2o., izquierda.

ALQUILO pieza bien amueblada, coml. cocinar, lavar, personas mayores; San Juan 790.

ALQUILO SALA Y PIEZA AMUEBLAda, muebles nuevos, chile 910, 3o, izq. No preguntar al portero. v26

A SUIPACHA 212, 2.° p., SALAS y HAbitaciones regiamente puestas, pensión y media pensión. v26

ALQUILO 2 salas y piezas con muebles, casa familia, con pensión o sin; Corrientes 1061.

A 3 CABALLEROS alq. sala amueb., con pens., ref., B. Mitre 3308; U. T. 5909, Mitre v26

ALQUILO PIEZA amueblada a matrimonio o persona sola. Paraná 358, 3er. p., F. v26

A CABALLERO alquilo en familia pieza amueblada, con balcón, l. eléct., c. baño; Talcahuano 1211. dto. E. v26

ALQUILASE bien amueblada salita, dormitorio y pieza toilette, con balcones, todas comod. e indepen., Libertad 349. v27

ALQUILASE SALITA para hombre solo amueblada con balcón sobre la calle, único inquilino, Bolívar 931, 2o. piso. v26

ALQ. hermosas habitaciones a la calle y interiores, con o sin muebles, ...

ALQUILANSE sala y pieza lujosamente amuebladas, con o sin pensión familiar, precios módicos, Corrientes 1262, 2o. C.

ALQUILO HERMOSA SALA lujosamente amueblada, baño caliente, todo confort, casa familia; Solís 129, esq. plaza Congreso. v26

ALQUILO pieza amueblada, interior e indep., con pensión y comod. en casa muy tranquila, preferible inglesa. Caballito Flores, carta H. Rojo; Maipú 450. v26

ALQ. PIEZAS AMUEBLADAS A MAtrimonio o compañeros, se reciben pensionistas, 1/2 pensión, 25 $, completa, 45 $; Paraná 483, 2o. piso.

A CABALLERO distinguido alquilo en casa lujosa, sala regiamente amueblada, todo confort, único inq., casa de flia. 1 c. del Congreso, escribir G. Paz; Cabildo 471. v26

BUENA PENSION EN FLIA. española precio moderado, Santa Fe 2440. v27

CORRIENTES 1258 Dto. 32, alquilo pieza amueblada, independiente.

EN CASA de familia se alquila pieza con muebles a hombre solo; Salta 537. v26

EN CASA señora sola se alquila sala amueblada, confort moderno, a señor serio, México 990, p. 2, izq. v26

EN CASA SERIA DE MATRIM. se alq. 2 piezas juntas, con balcón, lujosamente amuebladas, casa moderna, Talcahuano 417. 3er. piso. v27

EN FAMILIA honorable, alquílase hermosa y ventilada habitación amueblada, teléfono, baño, etc., referencias mutuas, Lavalle 1025, primer piso, dep. B.

HERM. SALA c. mueb., pensión, HABItaciones, Corrientes 1764. v26

HABITACIONES SE ALQ. con pensión, teléf. y baño, Moreno 766. v26

MATRIMONIO distinguido, sin hijos alquila dos espléndidas salas contiguas, regiamente amuebladas, formando como un apartamentito; único inquilino, casa moderna, baño caliente, teléfono, etc., Victoria 1053, dto. 7, 4o. piso. v27

PENSION DOY A CABALLERO CON O sin pieza; B. de Irigoyen 1328. v26

PIEZA con muebles y pensión, alquilo a dos caballeros; Solís 1760. v27

PIEZA bien amueblada, se alquila, en casa familia. Córdoba 2061.

PIEZA amueblada con 2 camas, a mayores, sin cocina; Moreno 1326. Dt. 31. v27

PIEZA amueblada alquílase, hombre solo, San Luis 3159. v27

PIEZA BIEN amueblada y ventilada, se alquila, Talcahuano 446. Ascensor.

PIEZA o sala con balcón a la calle, se alquila con o sin muebles, con o sin pensión; Valentín Gómez 3037. v26

REGIA pieza con o sin muebl. y pensión, todas comod., a pers. serias; Sarmiento 2845.

SE ALQUILA SALA Y PIEZA CON O sin pensión. México 3173. v26

SE ALQUILA pieza amueblada a hombre solo, único inquilino; Loria 82. v26

SE ALQ. PIEZA amueb. para matrim. o persona sola, Lavalle 1523. v26

SE ALQ. PIEZA CON PENSION A dos personas, S. Fe 3910, Palermo. v26

SE ALQ. PIEZA amueblada o sin amueblar, hombres solos, Balcarce 543, dep. 6

SALA con muebles en casa de familia, alquilo; Alsina 489.

SE ALQ. 2 PIEZAS AMUEB. CON P. en flia., prefiérense extranjeros; Thames 2220, depto. 1. v29

INSTRUCCION PUBLICA

APLAZADOS e ingr. C. Nac., Mil., Nav., prepara prof., E. Ríos 1287. v26

AMBOS sexos, máq. de escribir, ortogr., etc. $ 5 mes. B. Mitre 3582. v26

ALGEBRA, geometría, trig., física y química, prepara con éxito; prof. arg. Giralt, Cangallo 910. v2en.

ARITMETICA, álgebra, geometría, trigonometría, química, física, E. Arié, profesor de matemáticas, Av. de Mayo 634. v14e

A CLASES indiv., taquigraf., máquina, aritmét., corresp., ortog., lógica, inglés, italiano, prof., Sarmiento 1090. v26

A CURSOS comerciales abreviados. Preparación sólida de "Contadores". T. de Libros", "Cajeros", Empleados, etc. $ 10 mes. Prof. B. Mitre 3582. v26

ACADEMIA MODELO, SISTEMA MOreno, Corte, conf., corsés, sombr., flores. Enseñ. ráp. y garantida. Dipl. Clases diur. y noct., Rivadavia 2109. v28

APLAZADOS en mat.: arit. en todas mat. del Nac. Com.; Norm. Ingr. a Fac. de Med. Nav.; Mil.; idiomas. Solís 1017. v27

A $ 10 AL MES, enseño en clases diarias, día y noche, teneduría de libros a oro y papel, contabilidad, aritmética, gramática, caligrafía, C. Pagano, Rivadavia 2475. v31

A CALLAO 384. Aplazados en cualquier materia y de todos los colegios y escuelas, años e ingresos, prepara la Academia Berlitz y "su" ... Academia Nacional de Buenos Aires, Callao 384. v27

ACADEMIA SUPERIOR DE COMERCIO "Heller", Corrientes 1980. Preparación rápida y sólida de "Contadores", "Tenedores de Libros", "Cajeros", "Empleados", máquina, Ingresos y materias del Nacional. Comercial. Director, Doctor A. Heller. Autor de las obras "Método Heller". Solicite progr. gratis a Corrientes 1980. v27

APLAZADOS, GRADOS, AÑOS, ETC., Preparación de cualquier materia o año completo del Nac., Comerc., Liceo., etc. Los seis grados. Exámenes y certificados oficiales en febrero próximo. Exito seguro; prof., 3582 B. Mitre 3582; U. T. 5278, Mitre. v27

AL INSTITUTO SUPERIOR de Ciencias Comerciales "Heller", Rivadavia 3412. El más acreditado y moderno para la preparación rápida y práctica de "Contadores", "Balanceadores", "Tenedores de Libros", "Cajeras", "Empleados". Enseñanza individual. Clases diurnas y nocturnas. Otórgase diplomas. Cursos por correspondencia. Solicitan informes al fundador y director: Isaac Heller. Profesor, Contador, Balanceador Público y autor de las renombradas obras "Sistema Heller", Rivadavia 3412. v26

A LOS PADRES, INTERESA CONOCER el Instituto "José Enrique Rodó", prestigioso establecimiento educacional. INCORPORADO Al Nacional y Consejo N. de Educación. Profesores competentes y abundante material para ilustrar la enseñanza primaria y secundaria. Funcionan cursos para ingresos a las facultades y secciones independientes para niñas. Comercial, taquigrafía, idiomas, máquina, etc. Se preparan aplazados para rendir examen en febrero. Solicite prospectos e informes en Bmé. Mitre 1876, U. T. 23, Rivadavia. n24-v31en

BACHILLERATO, 705 FLORIDA 705. Rapidísimo, económico; prof. v29

BACHILLERATO abreviado e ingreso $ 18 mens., materias para aplazados éxito seguro, profesor, Independencia 774. v30

COLEGIO LUPPI, Esquiú 1361. Incorporado al C. N., chalet rodeado de jardines, anexo cancha football; pupilos desde 45 $; no hay vacaciones. v27

COLEGIO BRITANICO—Bolívar 569.—Incorporado. A. Mormés, químico, director. Prepar. Facultades, aplaz. Nacional y 6o. grado. Apert. enero 2. Pup. y externos. v2e

COLEGIO RIVADAVIA, Rivadavia 3354.—Incorporado al Nacional Mariano Moreno. Los seis grados primarios y todos los años del Nacional y Comercial. Ingreso al Naval, Militar y Mecánicos. Admite pupilos desde 50 $. No hay vacaciones. v27

COLEGIO SAENZ PEÑA. Gran chalet y 4 casas unidas. Pupilos 65 $; sin vacac. Examen oficial febrero; 16 prof.: grados Nac., Tened., Museo, parque, biog. instructivo, banda. Pidan reglamentos ilustrados gratis, Rivadavia 7232, U. T. 1073, (Flores) v29

COLEGIO CARLOS Ma. DE ALVEAR, Rivadavia 3457, U. T. 2165, Mitr., incorp. al nacional. Preparación sólida del bachillerato, naval, militar, comerc. Ingr. agrón. y veterinaria. Esc. primaria hasta 6.o grado, ingr. al nacional y facultades para marzo, pupilos desde 66 $ mes; grados desde 15 $ externos. Clases de vacaciones para aplazados y libres de todos los años. v31

ESCUELA de bailes modernos. Gran éxito. Lección $ 2. Alsina 1717. v26

ESCUELA de bailes, director D. Mastrankelo, dipl. en París. Callao 157. v26

ESCUELA DE BAILE V. DARAGO E hijos, Callao 341. Clase práctica con Btas. $ 15 mensual. Suc. en M. del Plata. v27

ESCUELA DE TANGO Y BAILES SOciales. Espléndidos y ventilados salones para práctica y enseñanza con todo el confort. La más competente y por ende la de mayor y mejor clientela, con veinte profesoras. Cobra hasta saber bien bailar $ 30, por lección 1 $. Con temporada de verano y preparación a las diversiones carnavalescas, doy lecciones especiales a personas solas, de 7 a 9, de 10 a 12, de 19 a 20, sin alterar el horario y forma de costumbre. Domingos $ 10 por mes. Rafael Corrash, Salta y Victoria 1211. U. T. 7869, Libertad.

INGLES, francés, etc. Exám., convers., etc. Prof. Bmé. Mitre 3582. v26

INGRESO y 6.o grado prep. prof. normal, asegura éxito, Bdo de Irigoyen 476. v29

INGLES, francés, prep. esp. exám., conv., viaj., Corrientes 1258, 1.er p., dep. 18. v5en

INGLES, franc., esp., al., it., domicilio, exámenes, prof. Wittmer, Pellegrini número 317. v31

INSTITUTO "NICOLAS AVELLANEDA" Venezuela 1051. Incorporado al Nacional Rivadavia; director Aníbal B. Dastugue (ingeniero civil). Cursos elementales, secund. y com., ingr. a las facult. Pupilos y extr. Apertura de cursos 7 de enero. v31

LECCIONES inglés, tratar por carta, profesora inglesa, Cabildo 2217, Belgrano.

MAQUINA ESCRIBIR AL TACTO TAQUIG. PITMAN PERFECCIONADA ORTOG. Y REDACCION CARTAS
Son las especialidades del gran Instituto Jan p. ambos sexos, Maipú 783, renombrado por su maravillosa enseñ. fácil, rápida, económica, dichos y no palabras: no se abona hasta probar gratis y convencerse. Taquig. en pocas semanas, primera sem. gratis. escritura a máq., con guía constante, método nuevo, científico, dando rapidez extraord. sin cansancio. Ortografía y red. cartas en 35 lecciones del mayor éxito. Profesoras especialistas p. cada materia a todas horas de 8 a 22. Diplomas, empleos por turno. Pida interesante folleto gratuito. v1

MATEMATICAS y contabilidad, clases diurn. y noct., prof. San Juan 2752. v26

PROFESOR normal prepara grados y años del Nacional, Caracas 665. v29

PROF. DEL NACIONAL prepara años 20 $. grados 1.o a 6.o, 15 $, gar. absoluta, Moreno 1484, U. T. 6167, Lib. v28

PROFESOR nacional prepara a domicilio grados y años. Prof. Vacarezza; Tucumán 780; U. T. 5136, Av. v26

TAQUIGRAFIA y máq. en 2 meses listo; J. Olivares, Sarmiento 810. v10en.

PROFESIONALES PEDIDOS

AUXILIAR de escritorio, práctico, que sepa escribir a máquina Underwood; preciso por la tarde, dirigirse por carta, dando referencias; México 3076.

CASA importante busca taquígrafa para correspondencia inglés y español; dirigirse por carta C. Correo 1624. v27

DEPENDIENTE 2o., ayudar laboratorio y limpieza, necesito, farmacia del León Crespo, E. R. v26

DEPENDIENTE idóneo de farmacia, para la provincia, activo y con certificados, ocurrir de 9 a 10, el domingo 26; al New Bar; Venezuela 602. v26

SEÑORITAS, violín, armonium, flauta, cello, pr. p. afuera, Av. Mayo 1022, 4o. p.

TAQUIGRAFA dactilógrafa se precisa, conociendo si es posible inglés y alemán; 26 de Mayo 611, 1er. piso, dep. 3.

PROFESIONALES OFRECIDOS

DIBUJANTE hace planos topográficos, mensuras, etc., Rivadavia 1110. v26

DIBUJANTE experto en publicidad, se ofrece, por carta a C. P., Talcahuano núm. 343, depto. C. v26

IDONEO en farmacia se ofrece con muchos años de práctica, recomendaciones a satisfacción, ciudad o campaña, por carta a F. S. Gómez, Brown 326, Olavarría, F. C. Sud. v28

JOVENCITO de 14 años, taqui-dactilog., nociones de inglés, se ofrece; por carta, R. M., Zapiola 2041.

PIANISTA competente para bailes, se ofrece, Pianista, Olazábal 4056, Coghlan. v28

TENEDOR DE LIBROS muy práctico se ofrece por horas; V. Gómez 3886. v1

TENEDOR de libros, por horas, con buenas referencias, ofréc.; Lemos 117. v26

TENEDOR de libros, empleado de Banco, dispone horas para llevar contabilidad, por carta a F. C. Av. de Mayo núm. 793 (R. Mejía; F. C. O.). v26

VIOLINISTA se ofrece, café o biógrafo; Nahuel Huapí 5249, U. T. 290, Urquiza.

PARTERAS

A. F. SERRA, partera, recibe pensionistas, cons. de 13 a 17, Brasil 827. v27

A PINORI partera espec. curac., ex seg., pens. p. mód., s. ch., Cangallo 2511. v29

A TUN PARTERA DIP. PARTOS, EMB., y curac. p. $ 20, s. ch. E. Ríos 226 v31

A TIENDE partera de hosp., curac. part. y oper., pens. 15 $, Tacuarí 1126. v5

D. MARTINETTO, partera, de 13 a 17, pens., pobres grat., C. Calvo 2088. v20en

IRAOLA, partera, cons. grat., pens. de Suipacha a Florida 722, s. chapa. v31

MALERBA, partera, prof. jefa matern. Turín, Bs. As., partos, curaciones pens. $ 40; Callao 1307 sin chapas. v28

PARTERA Meeroff, hemorragias, partos, curac., pens., 40 $. Corrientes 2940. v31

PARTERA cirujana, pensionistas, Josefa B. de Casanovas, B. Irigoyen 1105. v31

PARTERA profesora recibe pensionistas, prec. mód., Pozos 336, U. T. 6469 L. v37

PARTERA, partos, embarazos y curaciones, pensión 4 $ por día, Chile 2125. v31

PARTERA Zepurnaya, partos, hemorr., curaciones, pens., Pueyrredón 583. v31

PARTERA FRANCESA, ex jefe maternidad París, sin chapa, Uruguay 1055. v27

PARTOS, proced. moderno, cur. efic. rápida, pens. 12 $. Humberto 3557. v26

PARTERA espec., pensionistas, casa seria y acreditada, Tucumán 2026. v30

PARTERA RECIBE PENSIONISTAS del campo y ciudad, facilidad de pago, cura ráp., Córdoba 2570, sin chapa. v29

PARTERA, ex jefe Maternidad, escuela de parteras de la capital, hemorragias, embarazos, partos, curaciones, médico para casos de urgencia, Sarmiento 1912. v7E

OFICIOS Y EMPRESAS UTILES PARA LAS FAMILIAS

AFINO y comp. pianos, constructor Rath. U. T. 121 Belg., F. Lacroze 2356. v12e

ADORNOS PARA fiestas y casamientos; Deán Funes 525, U. T. 1938, Mit. v28

ALBAÑILERIA, pintura y refacciones en general, precios módicos, dirigirse a Const. C. V. Dulce 1200. v26

ARREGLAR casas resulta costoso; evítelo, consultando a "Previsión", empresa técnica, Victoria 1265, U. T. 7673, Libertad. v30

ALBAÑIL COMPETENTE EN construcciones sanitarias, ciudad y campo, saneamiento de galpones y cabañas para animales finos, se ofrece; certificados y referencias de grandes obras a satisfacción. Por carta a P. B., Montañeses 2422, Belgrano. v27

CONSTRUCCIONES, refacciones y pintura de edificios al contado y a plazos, precios módicos. R. M., Mercedes 274. U. T. 274, Flores. v28

PINTO, empapelo, blanqueo, decoro y refacciono barato, Deán Funes 870. v26

PINTO, BLANQUEO, empapelo y refacciono. Albañil, Gallo 1427. v27

OFICIOS DIVERSOS PEDIDOS

ARMADORAS de camisas se necesitan; c/ muestra, Sarmiento 516. v27

AFILADOR muy competente se necesita para aserradero de álamo y sauce; 9 de Julio 153, Avellaneda. v26

CORREDORES de almacén y librería se necesitan; Talcahuano 84. v27

CUELLERAS con muestra, se necesitan; Sarmiento 516. v27

CARRERO se precisa para carro chico, con libreta, b. sueldo, Montevideo 414.

CARPINTEROS galponistas, se necesitan; Larrea 1471. v27

CAMISERAS con muestra, para trabajo muy fino, se precisan, pagando altos precios. Sarmiento 645. v27

CALZONCILLERAS con muestra para trabajo muy fino, se precisan, pagando altos precios. Sarmiento 645. v27

CORREDOR para minoristas que conozca bien la plaza se necesita, Victoria 2075. Inútil presentarse si no reune perfectamente esta condición. v26

CORREDOR de plaza, bien relacionado almacenes y vinerías para venta vino a comisión, dirigirse solamente por carta a Manilio Urbani, Belgrano 342, indicando referencias. v26

DEPENDIENTE de almacén, se precisa; Victoria 1433. v27

ENFERMERA serena, se necesita para sanatorio; Bartolomé Mitre 2334.

ENFERMERO práctico para consultorio de cirugía, se necesita; Lavalle 1750.

ELECTRICISTA para fábrica, se necesita. Av. La Plata 2140. v26

EMPLEADO de 18 a 22 años, con muy buena letra para escritorio se necesita. Dirigirse a Empleado, Casilla de Correo 1994, Correo Central. v26

FOTOGRAFOS: necesito bromurista que sea bien práctico; Paso 374. v26

FRIGORIFICO ANGLO ZARATE Necesita peones para cámaras frías, ocurrir. Reconquista 46. v27

GALPONERO recomendado, práctico en la clasificación de cereales, se necesita para Colonia, ocurrir con certificados, Viamonte 824. v26

IMPRESOR fotógrafo se necesita, Florida 350.

LUSTRADOR de muebles necesito; Beruti 3602, Palermo.

MENSAJEROS prácticos, presentados por sus padres, necesito. Cerrito 442. v27

MOZO práctico para comedor necesítase; Lima 165.

MOZO de fonda y despacho de bebidas, práct. 50 $, preciso; M. García 701.

MUCHACHOS se precisan para repartir papeles; Venezuela 2296.

MUCHACHO para mandados, limpieza bazar necesito, trat. hoy, Cangallo 1104

MUCHACHO lavacopas se precisa, Alsina 405.

MUCHACHO práctico para lechería precísase, Av. de Mayo 1194.

MOZO para comedor de fonda, necesito. Sueldo 40 $. Charcas 301.

MUCHACHO práctico almacén, sepa andar en bicicleta, nec., Charcas 562.

MUCHACHO PARA LECHERIA, SE NEcesita; Cangallo 2302. v27

MUJERES para remendar bolsas, necesito; Vieytes 452. v27

MEDIO oficiales fundidores en hierro, se necesitan; Cochabamba 3055. v22en.

MUCHACHO para ferretería se necesita. sueldo, casa y comida; Malvinas 407.

MACHUCADOR competente colocador de goma de carruajes, nec., Larrea 341.

MUCHACHO se necesita de 12 a 14 años para todo trab. Present. de 10 a 11, Cerrito 347, Casa de cafés, tés y aceites. v27

NECESITO medio oficialas y aprendizas para trabajo fantasía; Florida 635. v1

NECESITO peón para ordeñar y otros quehaceres, para la campaña. Tratar Bolívar 130, de 8 a 11 y de 13 a 18. v27

OBREROS fundidores en hierro, se necesitan; Cochabamba 3055. v22en.

OFICIALA planchadora, competente para planchar ropa almidonada se necesita; dirigirse a Hermann; Av. Maipú 393, Vicente López, de 11 a 12, F. C. C. Argentino. v26

PEONES para quinta y chacra cerca Bs. Aires, se necesitan; Matheu 1360.

PEON de patios, se necesita, calle Bartolomé Mitre número 2334.

PEON para limpieza se necesita; Venezuela 1165.

PEONES ordeñadores ...

PEON de farmacia, se necesita; Pinzón 599. v26

PEONES y muchachos se necesitan para aserradero en las islas del Tigre; informes: Aráoz 590, capital. v27.

PEON para chacra, a 40 minutos de la capital, necesito; presentarse de 8 a 11, Río Bamba 1092.

PEONES para trabajos de carreteras y desmontes, se necesitan 500. Se paga $ 1.20 oro, casa y combustible, trabajo 8 horas diarias. Montevideo, Sarandí 500; Uruguay. v19e

RAYADOR competente para todo trabajo en máquina de madera, se necesita, buenas condiciones; dirigirse a L. G. Potau, San Luis 920, Rosario. v28

SE NECESITAN obreros fundidores en hierro; Cochabamba 3055. v22en.

SOPLADOR EN VIDRIO OFICIAL, se necesita; Pavón 3046. v26

SE NECESITAN torneros mecánicos, Cochabamba 3055. v28

SE NECESITA un peón para limpieza de corralón; Lamadrid 1453. v26

SE NECESITAN oficialas que sepan coser a mano, confección fina, de hombre, se paga buen precio, Humahuaca 3327. v27

TORNEROS mecánicos, se necesitan; Cochabamba 3055. v28

TEJEDOR práctico máquinas rectilíneas para puños, necesítase; calle Lavalle Nro. 4050. v31

VISTERAS con muestra, se necesitan; Sarmiento 516. v27

OFICIOS DIVERSOS OFRECIDOS

CARPINTERO competente, se ofrece p. todo trabajo, pr. mód., Perú 1156. v26

ENFERMERA práctica se ofrece para sanatorio, N. L., Carranza 1962. v26

ENFERMERO se ofrece ciudad o campaña, Donato Alvarez 260. M. M. v26

EMPLEADO práctico se ofrece en ferretería, A. G., Rivadavia 7850. v26

EMPLEADO se ofrece con inmejorables certificados para escritorio, A. G., Rivadavia 7850. v26

EMPLEADO se ofrece, práctico en escritorio, comercial, con óptimas referencias, A. Y., Rivadavia 7850. v26

HERRERO de carros ofrécese, ciudad o campo, Constitución 233, V. Ballester. v27

HOMBRE se ofrece, arboricultor, horticultor, sabe de injertos, montes en general, tratar Andes 1213, carta, personalmente 13 adelante.

JOVEN español, recién venido, desea colocarse, dep. almacén; Junín 1276.

JARDINERO muy competente se ofrece, F. S., Mendoza 4360. v27

JOVEN se ofrece para estancia, sabe guiar auto, buena presencia, sin pretensiones, L. S., Pedro Mendoza 2287. v27

JARDINERO quintero arboricultor, con recomendaciones, italiano, casado, se ofrece. Campana 2272. v26

JOVEN de 22 años, con conocimientos generales para escritorio, se ofrece, dirigirse a Nicaragua 4927, dto. 2. v26

JOVEN recién llegado de los E. Unidos y poseyendo el inglés, italiano y portugués, desea colocarse como intérprete o dependiente de com., A. Brown 182 (Boca). v26

JARDINERO de profesión, con más de 20 años de práctica en buenas casas particulares del país, se ofrece para dirigir trabajos del ramo en establecimiento campo; va solo o con familia; tiene buenos certificados. Por correspondencia a Carlos Bordoll, calle Bolaños número 56; V. Sársfield. v26

MOZO SE ofrece para café o lechería, Amenábar 2547. v26

MOZO español, recién llegado, sabiendo leer y escribir, es fuerte para el trabajo, desea emplearse con casa y comida, Belgrano 2001. v27

MECANICO con mucha experiencia en mecánica, se ofrece. Es buen ajustador y tornero, ópt. ref. Por carta a Mecánico; 25 de Mayo 447, pieza 25. v26

MONTADOR eléctrico, absolutamente competente, busca empleo de encargado de usina eléct., por carta A. S., Carbajal 4159, Belgrano. v26

PERSONA activa se ofrece para puesto de confianza; es práct. en todos trab. de una casa de comer. o fábrica, en asuntos judiciales, banc., aduan., es buen corr., vendedor y organizador. Posee el español, francés, alemán, inglés e italiano. 25 años de actuación en la plaza, con referencias de primer orden; dirigirse a Justo 413. Poste Restante Correo Central. v27

SERENO o portero, checoeslavo, ofrécese, casa comercio, F. S., Mendoza 4360. v27

SE OFRECE plomero, cloaquista, con matrícula; Beruti 3140, por carta, T. M. v26

SE OFRECE enfermero con certificados de enfermero y masajista, para sanatorio o consult., o enf. part., Gallo 1097 v26

SE OFRECE joven de 19 años, vasco español, recién venido, para dependiente, prefiere ferretería, Victoria 4099.

SERENO de noche, se ofrece, cédula identidad, certif. buenos; Charcas 2020, dto. 2.

TAMBERO vasco, con flia., se ofrece; dirig. a F. A., Pozos 1836. v27

VIAJANTE Pcia. B. Aires, con auto y clientela, 20 años práctica, solicita representaciones. Cuba 2351, cap. v27

SERVICIO DOMESTICO PEDIDO

COCINERA estable, se necesita, Sarmiento 2234. v27

COCINERA preciso; Juan Bautista Alberdi 2499 y Pedernera.

COCINERA recomendada; necesitamos; México 648. v26

COCINERO y sirvienta prec. sueldo 50 y 40, respect., B. Mitre 766, 2o. derecha.

COCINERO práctico, formal, para casa pensión, preciso, Suipacha 333.

COCINERA para ir a estancia, compet. se precisa, tr.: de 14 a 12; Victoria 1168

COCINERA se necesita, casa de comida, L. N. Alem 996.

COCINERA y quehaceres necesita matr., $ 60, con cama, Caseros 962, 1o., izq. v27

COCINERA SE precisa, sin pretensiones, que vaya al campo, pueblo cercano; tratar de 10 a 12. Paraná 1168.

LAVANDERA con recomendación se necesita, para 3 medios días por semana, Lorena 2191, Belgrano.

MUCHACHO para quehaceres se necesita; Malvinas 407.

MUCHACHA 15 años, preciso; Carabobo 61, (Flores) 30 $.

MUJER limpia, general, medio día; preciso; Carabobo 61 (Flores). 35 $.

MUCHACHA para cuidar nene, necesito; San Juan 1543.

MUCAMA para 5 piezas y algo para lavar preciso. Cangallo 536. 1er. piso.

MUCHACHO recién ven. de 14 a 16 años, se prec., coc. y patios, Lavalle 3702. v26

MUCAMA se precisa, con recomendación; Rincón 159. v26

MUCHACHA de 14 a 20 años, precisa corta familia; Corrientes 3743. v28

MUCHACHA de 13 a 16 años, se precisa; Sarmiento 4249. v26

MUCAMA de comedor y otros quehaceres se necesita; Pueyrredón 1450. v26

MUCHACHA para servicio de poca familia, se necesita, Acevedo 345. v2

MOZO mucamo y ayudante para casa de pensión, preferencia japonés, Suipacha 312, 2o. piso.

MUCHACHA 15 años, recomendada, se precisa para corta familia, buen trato, San Juan 1147, depto. 5. v26

MATRIMONIO solo precisa sirvienta formal, recomendada, con cama. Thames 2286. v26

MATRIMONIO para estancia jardinero y cocinera con buenas ref. se necesita. Corrientes 624. v26

MATRIMONIO sin hijos para chacra, necesito; presentarse de 8 a 11; Río Bamba 1092.

MUCHACHA con buenas referencias se precisa para poco trabajo de matrimonio solo, Pasco 456. v27

MATRIMONIO sin hijos, se da pieza y algún sueldo a cambio de trabajos de la señora; Guanacho 2181.

MATRIMONIO se necesita para atender cocina de peones de estancia, oc. con certificados; Viamonte 824.

MUCHACHA de 14 años para ayudar a corta familia, se precisa, 30 $. Brasil 519.

MUCHACHA de 20 a 21 años, se necesita para todo trabajo, cocina sencilla, para corta familia, sueldo de 50 a 55 $, Fraga 187, Avellaneda. v27

MUCAMA se necesita, que sepa cocinar, para matrimonio sin hijos; buen trato y buen sueldo; presentarse únicamente con buenas recomendaciones. Florida 355. De 14 a 16. v27

NECESITO mujer formal para lavar y planchar, práct. c. cama, Larrea 45.

NECESITANSE mucama y cocinera para ir a Mar del Plata, presentarse de 9 a 10 y de 14 a 17. Majestic Hotel. v27

NIÑERA joven, recomendada, se precisa, buen sueldo y buen trato, Rivadavia núm. 3667, depto. 4. v26

PEON práctico de cocina preciso, sueldo 50 $, sin cama, Cerrito 135.

PEON de cocina, práctico, necesito; M. García 701.

PEON de cocina práctico, se necesita, Cangallo 1023.

SIRVIENTA formal, que entienda de cocina, 50 $. necesito, Charcas 5041.

SIRVIENTA mec. $ 60, hay mucama; 4 pers. Av. La Plata 1657.

SIRVIENTA permanente o por medio día se necesita, Peña 3015.

SIRVIENTA para corta familia, necesito, sueldo 55; Hidalgo 56.

SIRVIENTA para todo servicio, se necesita; Sarmiento 1331.

SIRVIENTA se precisa, calle José María Moreno número 150.

SIRVIENTA para corta familia, se necesita, de 15 a 20 años, Suárez 12. v26

SIRVIENTA para corta familia, se necesita, México 2532.

SIRVIENTA que sepa cocinar, para dos, con cama, necesito; Las Heras 3452.

SIRVIENTA se necesita, que entienda de cocina; Aráoz 1436; Palermo. v26

SE NECESITA sirvienta para todo trabajo, 24 de Noviembre 25. v28

SIRVIENTA para todo trabajo, con referencias y cama, prec., Tucumán 1638. v26

SE PRECISA cocinero para peones; Palpa 3150, Colegiales. v26

SIRVIENTA que entienda algo de cocina. Junín 144. v26

SIRVIENTA se necesita para corta familia, b. sueldo; Lautaro 97 (Flores). v27

SIRVIENTA y cocinera para familia, bien pagadas; preciso, Yatay 742. v26

SIRVIENTA que sepa cocinar y vaya a Mar del Plata, 3 pers., Cochabamba 680. v26

SIRVIENTA preciso, todo servicio, que entienda cocina, recomendada, $ 60; Rioja número 743.

SE NECESITA confiar la crianza de un niño recién nacido. Dirigirse a M. C., calle Darregueira 2444. v27

SIRVIENTA para cocina y otros pequeños quehaceres se necesita, sueldo 50 $. Boruti 3139. v27

SEÑORA seria preciso para cuidar chico y coser. Tardes solamente. Buen sueldo; Montes de Oca 250. Dto. 29. v27

SE NECESITA mujer formal, cocinar y otros trabajos, matrimonio solo; Independencia 1907, 2o. piso, derecha. v27

SE NECESITA sirvienta para poco servicio de matrimonio solo, buen sueldo, Tucumán 1072, piso 1o.

SE NECESITAN mucamas de comedor y para limpieza de importante casa de pensión, Piedras 122. v27

SE NECESITA un sirviente para hombre solo, que sepa algo de cocina, para el campo; Jujuy 1410.

SEÑORA seria, que sepa algo de cocina, para matrimonio necesito, Hotel Excelsior; tratar Perú y Victoria, pieza 4.

SE NECESITA cocinera sencilla para ir al campo, se tomará con hijo, Viamonte 2164.

SIRVIENTA se necesita para cocina sencilla y otros quehaceres, con recomendaciones, sueldo 50 $, por carta o personalmente; después de las 14; Vallejos 4746; Villa Devoto.

SE NECESITA UNA mucama que hable francés, para casa de matrimonio solo, con buenas referencias; buen sueldo. Tratar Van Straaten y Cía., San Martín 201 esq. Cangallo, 1er. piso, escritorio No. 9, lunes de 9 a 12 y de 14 a 18.

SERVICIO DOMESTICO OFRECIDO

AMA de leche de 20 días se ofrece. Vélez Sarsfield 118 Avellaneda. v26

AMA DE LECHE DE 6 meses, se ofrece, o 3 vec. al día, Posadas 1543, p. 3 v26

AMA SE OFRECE con leche de 7 meses, sin chico, en su casa, Loria 135.

AMA se ofrece, italiana, leche de 4 meses; Añasco 61. Dto. B.

AMA SE OFRECE, primeriza, con certificado, abundante leche, Santiago del Estero 1568, dpto. 13. v27

AMA joven se ofrece, con buena y abundante leche de 3 meses, va al campo, tratar Obligado 3778. v27

AMA se ofrece en su casa, a criar un nene grandecito, no tiene chicos; dirigirse M. B., Azcuénaga 757. v25

COCINERA prof., italiana, formal, se ofrece, ciudad o campo; Falucho 1141.

COCINERA buena se ofrece con una nena de 3 años, Córdoba 1352.

COCINERA sencilla, persona buena, se ofrece, Rodríguez Peña 122.

COCINERA con recomendaciones se ofrece; Melrano 1391. v26

COCINERA o mucama joven se ofrece, con recomendaciones, Victoria 1764, S.B

COCINERO se ofrece para el personal de un establecimiento; Martín García número 634. v26

HOMBRE formal se ofrece como casero particular o sereno, Salta 1773, L. M. S.

JOVEN español desea colocarse de portero u otro cualquier trabajo, con buenas recomendaciones, Paraguay 1686. v26

JOVEN DE buena presencia y educado, desea colocarse en casa seria, de mucamo u otro ocupación. Por carta a V. O., Ameghino 697, Avellaneda.

LAVAR, planchar, profesión, flia., 3 $ diarios, se ofrece; Gurruchaga 1832. v26

MUCAMA, se ofrece, corta familia, recomendada, Piedras 88.

MUCAMO formal, se ofrece para todo, va al campo; Corrientes 2243.

MUCAMO ofrece para corta familia, recomendado, Venezuela 836.

MUCHACHO presentado por su madre, años 14, se ofrece, Venezuela 1275.

MUCAMA de adentro, se ofrece, va a Mar del Plata, Bolívar 1278, dto. 5. v26

MUCAMA argentina se ofrece, muy honrada, Chenaut 1820. v26

MATRIMONIO ofrece p. estancia, la sra. cocinera c. rec. Cochabamba 1040. v27

MUCAMA de comedor se ofrece; Lavalle 2965. v28

MUCAMA se ofrece para hotel; Cevallos núm. 131.

MATRIMONIO solo, decente, se ofrece para cuidar casa temporada verano, por carta a P. Pollero; Manzanares 3053.

MATRIMONIO se ofrece para el cuidado y limpieza de escritorios o casa de departamentos; Pasaje La Piedad 17.

MUJER formal colócase sin sueldo en cambio piecita y comida a su marido; Azcuénaga 724. v27

MUCAMA o niñera, se ofrece, sabe coser, muchacha seria, escribir o personalmente, Muñiz 1165 A. M.

MATRIMONIO español, sin hijos, se ofrece para ciudad o campo con buenos informes, Falucho 1174. v28

MUCAMO o valet para hombre solo, se ofrece; dirigirse por carta o tratar personalmente calle San José 471. v27

MUCAMO de comedor, sabiendo su obligación, se ofrece con recomendaciones, Callao 1545. v26

SIRVIENTA se ofrece por día o por horas, Colón 272, Avellaneda.

SE OFRECE sirvienta todo servicio, recomendada. Bmé. Mitre 3130.

SE OFRECEN 2 sirvientas para corta familia. Bmé. Mitre 3130.

SIRVIENTA se ofrece: Uspallata 1733.

SE OFRECE una muchacha, mucama o niñera, Lima 1901. v27

SE OFRECE portero o mucamo con bs. informes; Junín 1276.

SE OFRECE cocinera para campaña o la capital, ocurrir Pozos 1712.

SE OFRECE una señora española para cualquier trabajo, Perú 1153.

SIRVIENTA joven, se ofrece todo trabajo, menos cocina, Paysandú 673. v26

SE OFRECE mucama para matrimonio solo; Bustamante 898. v26

SE OFRECE lavandera para casa de familia. Estados Unidos 2521.

SEÑORA decente, se ofrece costurera por día o por mes; Tacuarí 83.

SEÑORA se ofrece por día u horas, para limpieza. Carlos Calvo 241.

SEÑORA SERIA, ofrécese a persona sola, sin pretensiones; Venezuela 1609.

SIRVIENTA se ofrece para corta familia; Independencia 1629, pieza 14.

SE OFRECE sirvienta para todo trabajo, calle Estados Unidos 767, pieza 2.

SE OFRECE cocinera con una nena, referenc. a satisf., Independencia 3076.

SIRVIENTA ofrécese para corta familia, sin cocina; Entre Ríos 1860.

SEÑORITA se ofrece como mucama de adentro, sabe coser y cortar por figurín para corta familia, no le importa salir afuera; dirigirse por carta o personalmente; Piedras 972. v26

VIUDA con chica de 10 años, se ofrece, sirvienta, sabe algo de cocina, desea buen sueldo, Pichincha 2876, Lanús.

BANCOS Y COMPAÑIAS ANONIMAS

BANCO DE LA NACION ARGENTINA.— Fundado en 1891—Casa central, Buenos Aires, calles Rivadavia 363 al 399; Reconquista 15 al 39.

Capital . . . . . $ m/n. 138.550.600.25
Fondo de reserva . $ o/s. 19.207.671.24

SUCURSALES Y AGENCIAS EN LA CAPITAL

Belgrano: Cabildo 1900, esquina Sucre. Boca del Riachuelo: Almirante Brown 1101. Flores: Rivadavia 7000, esquina Pedernera, con agencia en los Nuevos Mataderos. General Urquiza: Bauness esquina Cullen. Núm. 1: Montes de Oca 1699, esquina California 1101. Núm. 2: Entre Ríos 1201, esquina San Juan 1802. Núm. 3: Corrientes 3399, esquina Gallo 401. Núm. 4: Bernardo de Irigoyen 1000, esquina Carlos Calvo. Núm. 5: Rivadavia 2828. Núm. 6: Santa Fe 2299. Núm. 7: Caseros 2965, Parque Patricios. Núm. 8: Triunvirato 734. Núm. 9: Santa Fe 4526. Núm. 10: Independencia 3636. Núm. 11: Aduana de la Capital. Núm. 12: Callao 76 al 84. Oficina de Depósitos Judiciales en el Palacio de Justicia.

188 sucursales y agencias en el interior de la República.

TASA DE INTERES

El Banco abona (moneda legal solamente). Anual

Por depósitos en cuenta corriente . . . Sin interés
Id id a plazo fijo, con o sin libreta, a 3 meses . . . 3 o/o
Id id id id a 6 meses . . . 4 o/o
Id id id id por mayor plazo . Convencional
Id id en Caja de Ahorros, después de 60 días (hasta $ 20.000) . . . 4 o/o

El Banco cobra: Anual

Por adelantos en cuenta corriente . . . 8 o/o
Por descuentos de pagarés de comercio y letras de pago íntegro, hasta 6 meses de plazo . . . Convencional
Por descuentos de letras con amortización . . . 7 o/o

El Banco de la Nación Argentina vende letras de cambio sobre Alemania, Austria, Hungría, Inglaterra, Francia, España, Italia, Suecia, Noruega, Rusia, Portugal, Finlandia, Bélgica, Holanda, Suiza, Turquía, Servia, Rumania, Grecia, Bulgaria, Asia, Africa, Oceanía, Estados Unidos de Norte América, Canadá, Chile, Brasil, Uruguay, ...

BANCOS Y COMPAÑIAS ANONIMAS

BANCO BRITANICO DE LA AMERICA DEL SUD. Abona en Caja de Ahorros, Cuentas semestrales 5 1/2 o/o. Notas cuentas pagaderas a la vista en tiempos normales. Los intereses se capitalizan trimestralmente. Bmé. Mitre 480.—Buenos Aires.

NAVEGACION

VAPOR N. AMERICANO "PASSAIC BRIDGE", entrado al puerto en el día de la fecha, se avisa a los consignatarios que, para retirar de la Aduana las mercaderías que conduce a su bordo, con procedencia de New York y escalas, es necesario el conforme de los agentes en los documentos de despacho, previo depósito del 5 o/o por avería gruesa. Los agentes, Chadwick, Weir y Cía. Ltda. 25 de Mayo 158. v27

VAPOR AMERICANO "MONASSES".—Se avisa a los consignatarios de carga traída por este vapor que a raíz de averías sufridas en el presente viaje, deberán depositar en esta agencia a título de garantía a la contribución a la avería gruesa, al 10 o/o del valor de las mercaderías de acuerdo a facturas originales. Los depósitos y respectivos conformes a los despachos aduaneros serán atendidos únicamente de 9 a 11.—Los agentes, J. E. Turner y Cía., Sarmiento 453. v26

FERROCARRILES

FERROCARRIL DE BUENOS AIRES AL Pacífico. — Aviso No. 195.—Tarifa para cereales, oleaginosos y productos de molino.—Se avisa al público que a partir del 15 de enero de 1921 esta empresa pondrá en vigor una nueva clasificación para aplicar las tarifas correspondientes al transporte de cereales, oleaginosos y productos de molino. Buenos Aires, 15 de diciembre de 1920.—Harry Usher, Administrador General. v15en.

LICITACIONES

MINISTERIO DE MARINA — DIVISION Ingeniería civil, Sarmiento 733.—Llámase a licitación hasta el día 17 de enero próximo a las 16 horas para la ejecución en Punta Chica (F. C. C. A.), por contrato de "ajuste alzado", de las obras de defensa y contención del terreno destinado a la Escuela Naval de Aviación, del relleno con refouler del mismo y de la construcción de 160 m. l. de muro de atraque. Por planos, pliegos de condiciones, etc., recurrir a la división citada en horas hábiles. v15en.

MINISTERIO DE OBRAS PUBLICAS E Industrias de Córdoba—Obras de Consolidación y aumento de embalse del Dique San Roque.

LICITACION
(Obra de primera categoría)

Todos los miércoles encontrará Vd. los detalles de esta licitación en la sección "Notables". Datos en la Dirección General de Riego, Vélez Sársfield 132.—F. Castellanos Posse, subsecretario de Obras Públicas e Industrias. v12enero

SOCIEDAD DE BENEFICENCIA DE LA Capital—Llámase a licitación hasta el día 3 de enero de 1921, a las 14.30, para la construcción del Hospital y Consultorio Oftalmológico "Santa Lucía", según planos y especificaciones que podrán consultarse en la Oficina Técnica de la Sociedad, Reconquista 269.—La secretaria. v1en.

SOCIEDAD DE BENEFICENCIA DE LA Capital.—Llámase a licitación para el día 24 de enero próximo, a las 15.15, para la provisión de 4.500 metros cuadrados de azulejos, de acuerdo con las especificaciones que podrán consultarse en la Oficina Técnica de la Sociedad; Reconquista 269. —La secretaria. v24enero

SOCIEDAD DE BENEFICENCIA DE LA Capital. — Llámase a licitación hasta el día 24 de enero de 1921, a las 14.45, para proveer papas de primera calidad, de acuerdo con los pliegos de condiciones y planilla de precios respectivos que están a disposición de los interesados en la administración general, Reconquista 269.—La secretaria. v24e

SOCIEDAD DE BENEFICENCIA DE LA Capital—Llámase a licitación hasta el día 30 de diciembre próximo, a las 11, para la provisión de 1.500.000 ladrillos de cal; a las 11.30, para la de 7.000 metros cúbicos de arena, y 800 metros cúbicos de gravilla, y a las 12, para la de 75.000 kilos de portland, de acuerdo con las especificaciones que están a disposición de los interesados en la Oficina Técnica de la Sociedad, Reconquista 269.—La secretaria. v30

LA PRENSA

Buenos Aires, diciembre 26 de 1920

PRIMERA JORNADA DE LA DELEGACION ARGENTINA EN LA ASAMBLEA DE GINEBRA

Después del entusiasmo espontáneo y sincero, de "creyente", con que marchó a París el jefe de la delegación argentina—y por ende ella misma—para incorporarse a la asamblea de Ginebra, llegamos al punto de examinar su actuación en ella.

Desde luego, rota la unidad de su conducta por el abandono de las sesiones, cabe dividir aquella en dos jornadas: la primera, o sea de la franca colaboración en las sesiones de la Liga; y la segunda el retiro, durante y después de este acto.

La delegación argentina no había dado indicio alguno, ni siquiera el más remoto, de que llevara de Buenos Aires a la asamblea un plan excluyente, "sine qua non", sobre el orden de los trabajos del cuerpo, bajo apercibimiento de abandonar sus sesiones si dicho plan no era considerado y sancionado como cuestión previa a toda otra deliberación.

Ningún espíritu estudioso podrá descubrir en la documentación que hemos comentado y concordado la menor reserva o reticencia a este respecto.

Es natural, es lógico pensar, al contrario, que si semejante plan hubiera existido en Buenos Aires, el ministro no habría sido tan claro, entusiasta y radical en París, donde se declaró campeón de la Liga creada por las potencias europeas; y adversario, igualmente franco y radical, de la idea de una nueva Sociedad de Naciones, esbozada por Harding en Estados Unidos, de cuya grave actitud se tratará a su tiempo.

Habría sido más precavido mesurar sus palabras; y sin llegar a la reticencia, reveladora de una futura actitud dramática y sensacional, guardar silencio o, por lo menos, limitarse a frases usuales de forma, que nada dicen ni a nadie comprometen.

Estamos, sin embargo, convencidos de que el Ministro de Relaciones Exteriores y los dos delegados argentinos procedían con toda sinceridad, fieles a la política del gobierno, de ingresar incondicionalmente y con entusiasmo a la Liga, de cuya intención había sido fiel intérprete en París el mismo ministro Alvear.

Es, por otra parte, sabido, que antes de partir de Buenos Aires el jefe de la delegación, había asistido a sesiones secretas del Senado para gestionar el acuerdo constitucional, que en dicho cuerpo hallaba resistencias más o menos veladas.

Suponemos, como es lógico, que el ministro fué explícito; y que, haciendo al honorable Senado de la Nación el honor que merece, le confió todo el plan de ideales que el Ejecutivo había espigado, como se dirá más adelante, en el campo cultivado por otros gobiernos, para formular su programa de acción en Ginebra.

Pues bien, no debió decir una palabra sobre el enérgico y más que radical propósito de dejar de formar parte de la Asamblea en una oportunidad dada; porque uno de los senadores publicó el 8 de noviembre, en esta capital, una exposición expresando su sorpresa por la segunda jornada de nuestra delegación en la Asamblea, y desaprobándola sin ambages.

No cabe duda, entonces, de que si tal programa hubiera sido dicho al Senado, habría originado un recio debate, habría sido rechazado y negados los acuerdos, porque aquel senador es uno de los "leaders" de la mayoría del cuerpo y, sin duda, la opinión por él publicada coincide con la de sus colegas.

Por otra parte, todos los documentos publicados por el Poder Ejecutivo en dos series, prueban, en forma literal, clara e irrevocable, que, no obstante la habitual falta de preparación en arduas cuestiones de Estado, el gobierno no había vacilado al precipitarse a ingresar en la Liga, "bona fide", plenamente, renunciando a todo resentimiento, como el de Suiza, porque no se diera a los neutrales ocasión de intervenir, juntamente con las potencias creadoras, antes de la reunión de París de marzo de 1919, en la carta orgánica.

Prueban, además, que entró aceptando previamente la constitución escrita de la Liga, sancionada y ratificada por las potencias; y, por lo tanto, se obligaba a cumplir dicha carta orgánica como miembro del cuerpo.

Prueban que comenzó a cumplir [illegible] las obligaciones internacionales que imponía a la República aquel tratado, tal vez el primero puesto en ejecución sin satisfacer el precepto constitucional de la aprobación previa por el Congreso.

Invitado por las autoridades de la Liga a cumplir la parte de la convención de ésta, que mandaba celebrar conferencias internacionales del Trabajo, de Navegación y Finanzas, aceptó dichos llamamientos y concurrió como "creyente" fervoroso en la Liga, como miembro de ella, a las reuniones de Wáshington, de Génova y de Bruselas.

Estos actos de ejecución del pacto de la Liga prueban, sin que nadie pueda negarlo, que el gobierno argentino había aceptado dicho pacto, ante la Liga y ante el mundo, fueran cuales fueren sus deficiencias; fueran cuales fueren las nobles aspiraciones a mejorar la organización adoptada y a integrarla con las naciones voluntaria o forzosamente excluídas.

Necesitamos dejar una impresión irrevocable en el espíritu de los lectores de LA PRENSA, sobre este punto capital, sobre la aceptación por el gobierno argentino del pacto de la Liga, sin cuya aceptación no tienen sentido, ni explicación sus comentadas notas de adhesión incondicional, ni los actos—principios de ejecución—de las conferencias susodichas, ni otras de que se hará mérito luego, en este mismo editorial.

Y para llevar al ánimo del lector patriota y reflexivo aquel irrevocable concepto, nos basta recordar el texto de las adhesiones argentinas, en vago primero y en verdad después.

El ministro Pueyrredón al ministro Alvear, 12 de julio de 1919: "Conforme al artículo 1o. del pacto de la Liga de las Naciones", el Poder Ejecutivo ha resuelto adherirse "a él" (al pacto) sin reserva alguna".

El ministro Alvear al ministro Pueyrredón, 4 de septiembre de 1919, avisa que ha dirigido al secretario general de la Liga de las Naciones la nota de adhesión que se le ordenó con fecha 12 de julio, y dice, que la subscribió "de acuerdo con lo especificado en el artículo 1o. del pacto".

Digamos al pasar, que llama la atención el raro servicio de nuestra cancillería. La legación en París recibió la orden de adhesión "al pacto" el 12 de julio, la verificó el 18 del mismo en nota a la secretaría expresando que adhiere "en cumplimiento de lo que dispone el artículo 1.° del pacto", y el telegrama y el oficio de dicha legación, dando cuenta de haber cumplido tan grave instrucción, son de fechas 2 y 4 de septiembre, escritos dos meses después... ¡Una nota redactada el 18 de julio habría llegado a Buenos Aires un mes antes que aquel telegrama! Pensamos que se trata de algunos de los muchos errores de copia de la publicación oficial, en la cual documentos de 1919 traen fecha de 1911...

En fin, en la invitación solemne de Clemenceau, se lee: "Según términos del artículo 1o. y del anexo a la primera parte del tratado, etc."; y el Presidente argentino contesta: "he tenido el honor de recibir la invitación de V. E." en conformidad con el tratado de paz, para que la República Argentina acceda al "Pacto de la Liga de las Naciones"; y accede sin condiciones.

¿Qué significado tiene este lenguaje de Clemenceau, del jefe de la Nación Argentina, de los ministros de Relaciones Exteriores y en Francia, ante la hermenéutica más severa, sino aceptar sin condiciones el pacto y, por consiguiente, la obligación solemne, internacional, y que empeña la república nacional, de cumplir sus cláusulas de forma, reglamentarias o de procedimiento, y de fondo u orgánicas, relativas a su composición y existencia de la Liga?

Así lo entendían el Ministro de Relaciones Exteriores y sus dos colegas de delegación cuando llegaron a Ginebra: la República era miembro de la Liga o Sociedad de las Naciones, y le presentaron sus credenciales, lo cual vale decir que reconocieron su existencia y autoridad.

Así lo entendieron, y en tal carácter los recibieron, saludaron y festejaron en banquetes, los delegados de los otros 41 Estados, reunidos en Ginebra, y todos, con excepción de alguno que otro país, experimentaron una sensación de alivio al ver llegar a la República Argentina—"creyente" fervorosa de la Liga—cuando en su seno todos lamentaban la ausencia de los Estados Unidos.

Que los delegados argentinos consideraron—durante toda la primera jornada—que la República estaba tan incorporada a la Liga como Francia o Chile, lo demuestra su labor en las sesiones de Ginebra.

La conversaron, preparatoriamente en París, y continuaron trabajando con empeño en Ginebra, sin que fuera dado a nadie sospechar la tormenta cercana.

¿Cuáles fueron los actos de la delegación que así la solidarizaban con la obra de la Liga?

Preparatoriamente en París, la delegación argentina exploró, sin éxito, el acuerdo con Francia y con otras naciones. Ofreció al monarca español marchar de conformidad con los delegados de su reino.

A su partida de Buenos Aires el Ministro de Relaciones Exteriores llevaba el pensamiento decidido de gestionar un sillón para nuestro país en el Supremo Consejo de nueve Estados de la Liga. La idea se hizo pública en Buenos Aires. Si a los neutrales de Europa se les ha dado un asiento en el Consejo (España), lógico es que se acuerde otro a los neutrales de América: ese debe ser para la República Argentina. Cuantos oyeron aquí discurrir de esta manera al doctor Pueyrredón lo alentaron con su aplauso. Era una actitud justa y patriótica.

El exploró el terreno en París y lo encontró infranqueable. El obstáculo era el Brasil. Las potencias no admitían dos naciones americanas en el Consejo, con probabilidades de ser tres, si más tarde ingresaban los Estados Unidos en la Liga. Tampoco miraban de buen grado la eliminación del Brasil, su aliado, que, en ese preciso momento hacía un fuerte empréstito a Bélgica.

El ministro argentino abandonó su legítima aspiración en París mismo, en lo cual procedió con plausible discreción. Solamente tendríamos que oponer algún reparo a sus dos corolarios, a la declaración hecha a la embajada del Brasil, de que nuestro país sostendría a este Estado en el consejo; y la segunda, vertida más adelante en Ginebra, de que no había inconveniente en que dos naciones de América formaran parte de aquel Consejo.

Después de la exploración negativa de París, convenía olvidar el asunto. Las ironías con que la prensa de Río recibió la declaración argentina y el desdén con que de ella habló algún diplomático brasileño, prestigian nuestra opinión en favor del silencio.

Por otra parte, no habría sido leal ni justo, que la diplomacia de la República Argentina hubiera dado lugar a ser tildada de haber pensado, ni siquiera remotamente, en la eliminación del Brasil de una posición que tiene bien ganada y que le corresponde por su importancia en el Nuevo Mundo.

La aspiración argentina era sólo admisible en el caso de una acción conjunta con el Brasil, y sin menoscabo de los derechos, intereses y altivez de este país amigo.

Pero si la delegación argentina salió de París para Ginebra un tanto desilusionada, su conducta continuó siendo leal a la Liga, y trabajó en la asamblea con entusiasmo, hasta que una nueva sorpresa la detuvo violentamente.

¿Qué hizo la delegación en lo que hemos llamado su primera jornada de Ginebra? ¿Cuál fué su conducta en la segunda, y desde cuándo se produjo el cambio de política que debía cuajar en el retiro de las sesiones?

DE GEORGE CLARETIE

LA CONMEMORACION DEL 11 DE NOVIEMBRE

PSICHARI Y EL IDIOMA GRIEGO MODERNO

(Especial para LA PRENSA)

París, 15 de noviembre.

El mismo día, a la misma hora, Francia e Inglaterra tributaron a sus héroes muertos el más hermoso homenaje que podía imaginarse, al inhumar, en el templo de la gloria, a un soldado desconocido, muerto anónimo de la gran guerra. No sé quién fué el primero en tener esta idea, que nos vino de Inglaterra; pero, sea quien fuere, ella es magnífica. Parece renovada de la antigüedad clásica y evoca la soberbia inscripción grabada en el frente de un templo: "Diis Ignotis" (A los dioses desconocidos). El soldado francés desconocido, que representa a todo el ejército, va a descansar bajo el Arco de Triunfo, y el "tommy" ignorado, en la Abadía de Westminster, junto a los reyes, los filósofos y los poetas. Por el pensamiento vuelvo a ver a aquellos "tommies" con traje color kaki, cuando, en el otoño de 1914, desembarcaron en los puertos de Francia. Las siete primeras divisiones que constituían todo el "despreciable pequeño ejército inglés" habían sido heroicamente segadas en los primeros días de la campaña, y, sin embargo, día tras día, nuevos reclutas ingleses llegaban por oleadas al continente. Vuelvo a verlos en las brumas de la mañana bajo una lluvia copiosa, con los capotes empapados y que el agua volvía pesados, desfilando por las calles del Havre o de Boulogne. Cantaban, y sus cantos eran graves como una plegaria o un cántico. A veces entonaban alguna copla más alegre, el célebre "It's a long, long vay, to Tipperary!" Y he aquí que el largo camino los ha conducido hasta Westminster, la suntuosa abadía de gloria; y tal vez sea uno de los que vi pasar aquel que reposa junto a Darwin o a la tumba de Shakespeare. Pero ¡cuán duro el camino de Tipperary a Westminster!

En Francia, cuando por las calles, bajo la bandera tricolor, pasó el ataúd de nuestro soldado desconocido, aquel minuto estuvo impregnado de intensa emoción. Las mujeres lloraban: "¡Estoy segura que es mi hijo!" gritó una infeliz mujer enlutada. Cada una de aquellas que han perdido a un hijo pueden sentir esa consoladora certeza, y por eso la ceremonia del jueves pasado ha sido sublime entre las más sublimes.

Admirable espectáculo, por lo demás, cuando desfilaron por las calles todas las banderas del ejército francés, acribilladas por las balas, y a tal punto destrozadas por la metralla, algunas de ellas, que era necesario sostener por medio de una especie de redecilla su tejido desmenuzado y trasformado en algo así como fino encaje. Y detrás del cuerpo del soldado desconocido, que personificaba a todo el ejército, iban las banderas en otrora cautivas, que Alemania nos ha devuelto, banderas de Metz y de Sedán, con el águila imperial, que esta vez seguían a las banderas de la victoria: luego los mariscales franceses, el presidente de la República, M. Millerand, que seguía con la cabeza descubierta detrás del héroe desconocido.

Y casi por casualidad, puede decirse, se llegó a crear esta intensa emoción. El programa de la fiesta hasta los últimos días disponía un espectáculo muy distinto. Se trataba sencillamente de celebrar el cincuentenario de la República, y para celebrarlo no se había pensado en nada mejor que el traslado del corazón de Gambetta al Panteón. He dicho, en otra oportunidad lo que pensaba del gran hombre; pero debe confesarse que desde la guerra de 1870 ha nacido una nueva generación que no conoció a Gambetta, y que la última guerra ha dejado bien borrado a la vez el recuerdo de la anterior derrota y de los hombres que en aquellos momentos estuvieron al frente del gobierno. Son cada día menos numerosos aquellos que pudieron conocer a Gambetta; van volviéndose escasos los sobrevivientes de la revolución del 4 de septiembre y los fundadores de la República, y si el jueves pasado no hubiese habido el desfile del ataúd del soldado, creo muy bien que la carroza que trasportaba el corazón del tribuno no hubiese suscitado ningún entusiasmo y ningún interés.

Por lo demás, esa carroza era muy fea; de cartón pasta lleno de dorados, y en su parte alta una especie de pequeño templo con columnas de cartón dorado, a través de las cuales se distinguía un relicario pequeño de madera roja y con vidrios, en cuyo interior estaba la urna que contenía el corazón de Gambetta. Era aquello algo así como un carro alegórico de la Mi Carême, y puede confesarse, que ningún respeto acogía el paso de ese corazón en su urna. La indiferencia era completa. Sin embargo, los vendedores, ambulantes vendían corazoncillos de porcelana para llevar en el ojal, gritando: "Pidan un recuerdo de Gambetta, compren un corazón". Pero nadie, por lo demás, los compraba ni quería adornar su saco con un corazoncillo de porcelana o de yeso teñido de rojo.

Debo decir que la población parisiense no ha tenido muy alta opinión de ese paseo de la víscera de Gambetta por las calles. Así como la inhumación del soldado desconocido bajo el Arco de Triunfo parecía una idea de la antigüedad, así también la de llevar el corazón de Gambetta al panteón parecía resucitar las ceremonias ficticias de la pompa revolucionaria. Los corazones célebres han pasado por excesivas aventuras, a veces grotescas, para que pueda conmoverse a la muchedumbre con ese recurso.

El de Gambetta no escapó a la tradición. Cuando murió el gran tribuno fué inhumado en Niza. No sé a quien se le ocurrió la idea, después de la autopsia que fué practicada, de querer conservar el corazón por separado. Fué confiado a Paul Bert, el gran sabio, que lo llevó a su casa dentro de un frascó, exactamente como si fuese una pieza anatómica.

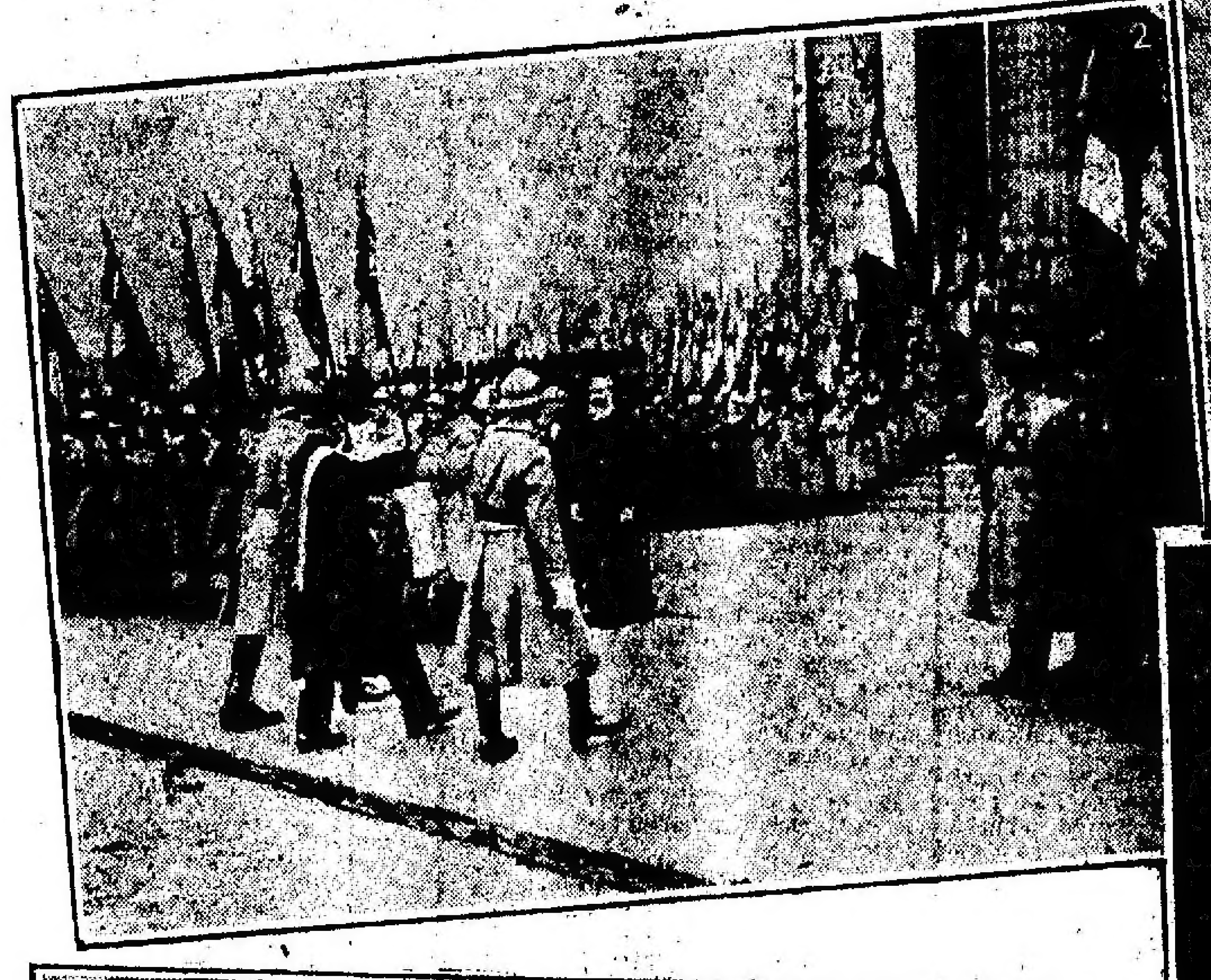

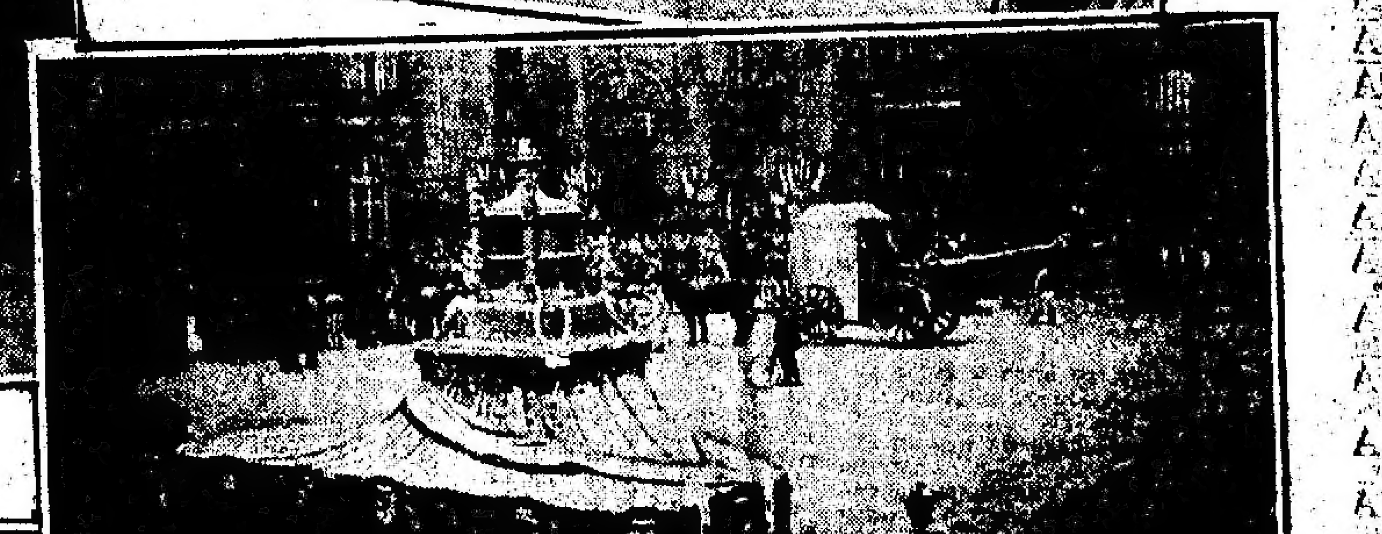

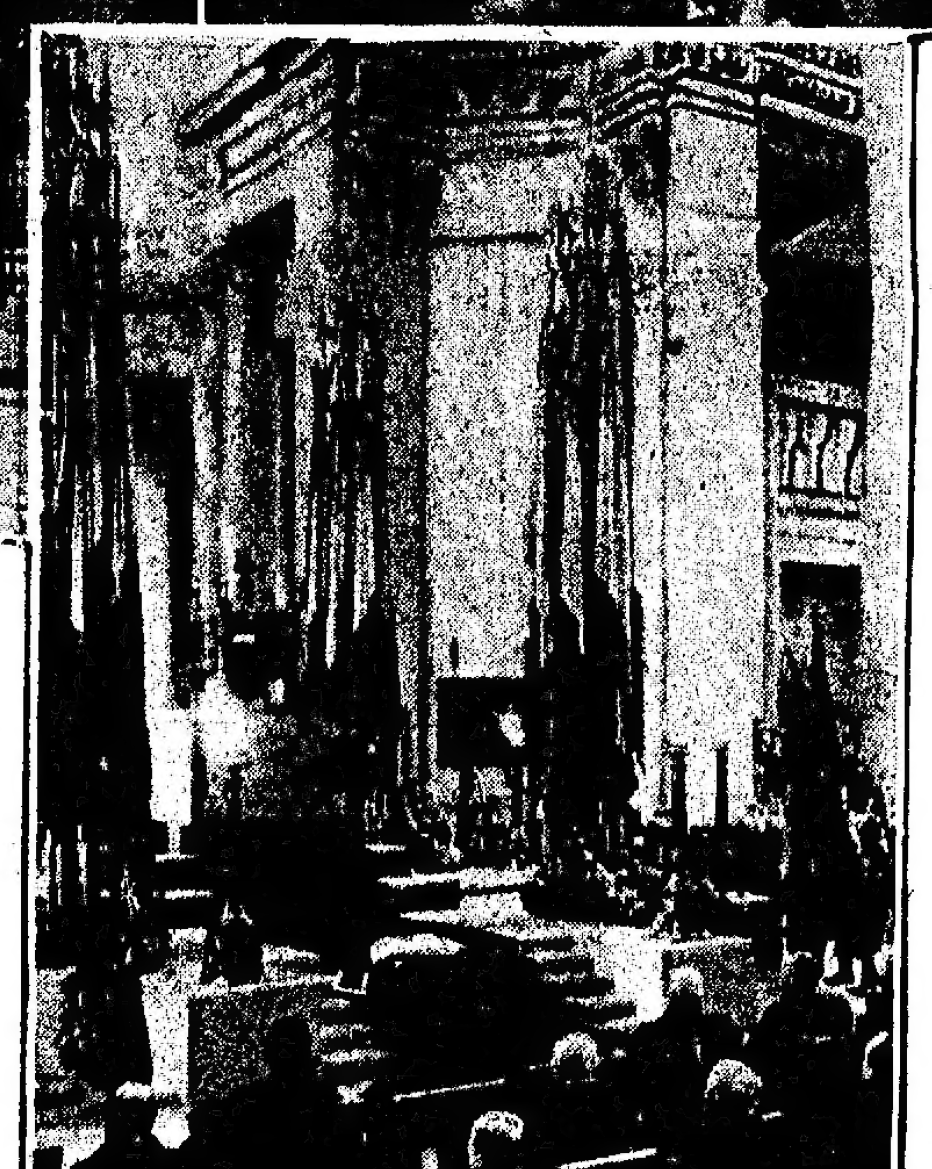

1. Traslado del soldado desconocido y del corazón de Gambetta — Las banderas de la gran guerra reunidas en la escalinata del Panteón. — 2. El corazón de Gambetta, llevado por un inválido, llega al Panteón. — 3. La carroza que lleva el corazón de Gambetta y el cañón que conduce el féretro que guarda los restos del soldado desconocido a su llegada al Panteón. — 4. El ataúd del soldado desconocido, al salir del Panteón para ser llevado al Arco de Triunfo. — 5. El corazón de Gambetta depositado en el Panteón.

Allí permaneció muchos años. Paul Bert fué nombrado luego gobernador del Tonkín. Pensó un momento en llevarse consigo, dentro de un gran cofre de madera, el corazón que le había sido confiado. Pero renunció a la idea de llevarlo a Hanoi, pues habría sido molesto viajar con él. Paul Bert murió en Tonkín. ¿Qué se hizo del corazón de Gambetta? Madame Paul Bert lo entregó a los amigos de Gambetta que lo llevaron a Ville d'Avray, a la casa en que murió el tribuno, y allí fueron a buscarlo días pasados para trasladarlo al Panteón.

Es costumbre antigua, que se pierde en la oscuridad del pasado, la de querer conservar el corazón de los grandes hombres, para hacer de ellos reliquias, antes religiosas y hoy laicas. Así es como París cree poseer el corazón de San Luis. Cierto día, durante la revolución, se halló en la Santa Capilla del Palacio de Justicia, cavando debajo del pavimento, una caja de plomo que contenía un corazón humano completamente seco.

No se halló ninguna inscripción sobre el cofre. Volvió a ser cerrada la caja y colocada debajo de la misma baldosa. En 1843 se practicaron nuevas excavaciones y volvió a desenterrarse el mismo cofre. Algunas personas declararon que aquél era el corazón de San Luis. Es posible. Pero nada hay que permita afirmar.

Otros corazones han pasado por aventuras más divertidas. En el siglo XVIII, acababa de efectuarse la autopsia del Regente, y se había apartado el corazón con el propósito de embalsamarlo. Lo habían puesto en una fuente. De repente, un gran lebrel, para el cual el Regente siempre había tenido mucho cariño, se precipitó sobre la fuente que contenía el corazón de su amo, y lo devoró.

¡Cuán numerosos los corazones que no son inhumados con los cadáveres! El corazón de Voltaire se conserva en una urna en la Biblioteca Nacional, mientras que el cuerpo ha sido inhumado en el Panteón.

Durante la Revolución, el corazón de Marat fué colocado en una urna, y ésta suspendida del cielorraso del Club de Cordeliers; y luego cuando se tuvo de Marat una opinión más justa, el corazón fué descolgado, arrinconado en un armario, y el día menos pensado fué arrojado a la cloaca.

Hay corazones históricos; pero los hay también dudosos. Así durante la Restauración, el cirujano Pelletan ofreció a Luis XVIII un corazón que afirmaba haber extraído subrepticiamente durante la autopsia del delfín Luis XVII, fallecido en el Temple. Luis XVIII no lo aceptó. Abrigaba dudas acerca de su autenticidad. Y esas dudas persisten aún en la actualidad, puesto que gran número de historiadores afirman que Luis XVII no falleció en el Temple.

¿No tenemos, acaso, en el Museo de historia natural una reliquia de la misma índole? Es el cerebro de Buffón, el gran naturalista, que está encerrado en una urna de cristal, dentro de la cual se ha secado completamente; y en uno de los lados de la urna se lee esta macabra inscripción: "Cerebelo de Buffón, preparado a la manera egipcia".

Dejando aparte el lado ridículo de semejantes mutilaciones, parece que hubiese en esto una verdadera profanación de la muerte. Dejemos que duerman en paz nuestros grandes hombres, cultivémos su recuerdo, imitémoslos si podemos, pero no los desmenucemos en trocitos para que las municipalidades puedan tener fiestas y los diputados pronunciar discursos. El cadáver merece respeto.

No destrocemos los corazones ni durante la vida, ni después de la muerte.

—

En una fiesta de victoria celebró París el cincuentenario de la tercera república, que fué fundada en la derrota. La jornada de Sedán, en efecto, provocó la caída del imperio. Revolución completamente pacífica por lo demás. Francia se hallaba invadida pocos días después, y París iba a ser asediado, y había que hacer algo más que entregarse a discusiones políticas. Era necesario organizar la resistencia, y a falta de una victoria, entonces imposible, salvar por lo menos el honor.

Son de más en más escasos aquellos que hace cincuenta años asistieron a la proclamación de la República, en un día de histórica derrota. Según parece, aquello fué muy hermoso. París, ese día del 4 de septiembre de 1870, estaba lleno de gente que paseaba por las calles y los bulevares. Todos, sin embargo, pensaban en el enemigo que avanzaba. Los guardia nacionales, los guardias móviles, los franco-tiradores, desfilaban en medio de las aclamaciones de la muchedumbre, con los fusiles adornados con flores a guisa de escarapelas. Algunos destruían los emblemas que recordaban el régimen imperial, arrancaban las águilas de los monumentos, y se precipitaban sobre la Opera, para arrancar las "N" de piedra esculpidas en los muros, cuando Garnier, el arquitecto, acudió:

—¡No rompan nada! ¡Se destornillan!

Lo había previsto todo, hasta la caída del Imperio, al construir su teatro. Las "N" y las águilas eran de quita y pon y colocadas con tornillos.

Y ese París del mes de septiembre de 1870 conservaba la confianza. Tenía todas las ilusiones de la juventud y de la fe política. Proclamada la República, tenía una hora de alegría, y volvía a creer en los milagros. Con la República, evocaba los gloriosos recuerdos del pasado, y creía volver a ver, con los ejércitos republicanos, los heroísmos y las victorias de 1792. ¡Esperanzas patrióticas, confiados ensueños! Todos creían entonces, todos tenían fe. La Alemania de Goethe en otrora, en Valmy, había retrocedido ante los voluntarios republicanos; los del 70 tenían iguales esperanzas. Se creía que con el Imperio desaparecía la mala suerte de la patria. Esa alegría suprema, esa fe ciega habían de durar poco; pero ese día, el 4 de septiembre, fueron completas y sin mezcla. Fué un momento de aliento en la desgracia.

—

En los momentos en que Francia celebra el aniversario de la República, se inicia una crisis en Grecia. Nada conozco que sea más dramático que la muerte de ese joven rey amado por sus súbditos. Había reemplazado a su padre en circunstancias trágicas; se le tenía cariño; su país engrandecido estaba próspero. Había contraído un casamiento por amor y vislumbraba la dicha. Y pasa un mono, el bufón muerde ¡y es el desastre! Hay en esto, en su mismo horror, algo que angustia como un drama de Shakespeare. Y todo fué dramático hasta el fin, hasta el viaje del profesor Widal, que acudía para salvar al rey. El doctor Widal, que conoce a la Argentina, adonde fué no ha mucho para dar aplaudidas conferencias y en donde fué objeto de un inolvidable recibimiento, cruzó a Francia y a Italia en tren oficial, y franqueó el Adriático en un contratorpedero y en un día de tempestad en que el mar estaba tan agitado que los marinos no podían avanzar. Y, sin embargo, había que salvar al rey. El pequeño buque lucha en medio de la tempestad desencadenada, el médico consigue llegar, prodiga su ciencia y sus cuidados. Pero ¡ay! ya nada podía hacerse.

El mundo entero formulaba votos por la salud del joven monarca simpático. Parecía que tanta dedicación y tanta lucha debían por fin arrancarlo a la muerte. Y, hasta el fin, ese drama del palacio de Tatoi fué "shakesperiano".

En estos momentos, en Francia, Grecia está en la orden del día. Chío, "la isla de los vinos", como decía Víctor Hugo, Chío, en donde reinó Radamanto, hermano de Minos, va a volverse una isla muy parisiense. Así lo ha resuelto su gobernador, el señor Papandreas. La isla que Chateaubriand llamaba el "país de las urracas" y Fenelón "la patria feliz de Homero" va a erigir un busto a un francés, a M. Jean Psichari, profesor de la Escuela de Altos Estudios y de la Escuela de Lenguas Vivas Orientales, un sabio célebre.

Todo París conoce la fisonomía de este fecundo escritor, ora novelista, ora poeta, ora sabio lingüista, padre de esos dos héroes que murieron en el campo del honor, uno de los cuales, M. Ernest Psichari, fué un escritor conmovedor, un poeta de raza y algo así como un apóstol cristiano.

Pues bien, el concejo general de la isla de Chío acaba de tributar un hermoso homenaje al sabio profesor, al decidir, por unanimidad, que el busto de M. Jean Psichari figure en la plaza mayor de la ciudad, entre los mirtos y los naranjos perfumados.

En 1822, el abuelo del escritor, perteneciente a una de las más antiguas familias—el nombre de los Psichari se encuentra en Chipre en una inscripción del siglo II—escapaba a las terribles matanzas realizadas por los turcos, abandonaba a Chío y se refugiaba en Constantinopla. Arruinado se hizo vendedor de fósforos; un gran señor turco lo vió y lo notó; su patriotismo, la elevación de su lenguaje agradaron al gran señor, y Psichari fué admitido en la corte del sultán. Y poco después, volvió a su isla natal, pero entonces como gobernador todopoderoso de la "patria feliz de Homero". Esto se asemeja a un cuento de las Mil y una noches.

Sin embargo, no es para conmemorar esta aventura divertida como un cuento oriental que elevan hoy día los griegos un busto al nieto, sino mas bien para celebrar el ingreso en el mundo de la literatura griega moderna; y esa es algo así como una victoria de que puede enorgullecerse Francia, porque la mayor participación corresponde a M. Jean Psichari. Es un homenaje que la Grecia moderna, la del señor Venizelos, tributa a la ciencia francesa.

En efecto, dos bustos van a hallarse próximos y frente uno del otro en la plaza mayor de Chío: el de Korais, que falleció en París en 1833, aquel sabio griego cuyos trabajos fueron subvencionados por Napoleón y que quiso dar a su patria un idioma literario copiado del antiguo, y el de M. Jean Psichari, que en sus escritos combatió vigorosamente a Korais y luchó para dar a la Hélade un idioma moderno vivo y no ficticio. Toda la historia de la literatura moderna griega cabe entre esos dos bustos.

Nada es más curioso que esa cuestión del idioma griego. Grecia ¿podía creerse? posee aún dos idiomas. Un idioma hablado y un idioma escrito. En el trascurso de los siglos y de las invasiones, la antigua lengua de Sófocles y de Platón se había modificado mucho, un idioma nuevo había nacido en el pueblo con toda una literatura de leyendas y de canciones poéticas. Sin embargo solamente el pueblo hablaba ese idioma nuevo salido de su corazón y de sus entrañas. En aquel mismo período, en Francia, como asimismo en Italia y como en España, habíamos sabido desprendernos del latín, y habíamos creado el francés, con raíces latinas ciertamente, pero sin copiar ni calcar el latín antiguo. Pues bien, eso no ocurrió en Grecia. Los "puristas", los sabios, la aristocracia, habían calcado su idioma en el del antiguo Homero, y habían creado un extraño dialecto, compuesto de voces anticuadas, algo semejante a lo que pretendieron hacer en Francia ciertos pedantes del siglo XVI, tal es el estudiante limosín de que habla Rabelais, el cual "deambulaba en los cómpites de la urbe y diligía y redamaba a sus próximos". Idioma calcado en el latín, tanto que Gargantúa, lector sin embargo de Virgilio, no alcanzaba a comprender ese latín afrancesado, o más bien ese dialecto que ni era francés ni era latín.

Pues bien, en Grecia ese idioma que se había forjado ni era griego moderno ni tampoco griego antiguo. Grecia hablaba dos lenguas que parecían no poderse comprender mutuamente. Y sigue hablándolas, o mejor dicho, sigue hablando una y escribiendo la otra. Hay un idioma para la pluma y otra para la palabra; es algo raro, como si en Francia dijésemos "eau" por agua, y escribiésemos la palabra latina "aqua". Grecia sigue siendo bilingüe, algo así como Bélgica.

Sin embargo la Hélade se moderniza, y M. Psichari puede enorgullecerse de ello. A él se debe esta reforma. Ardiente luchador, conocedor de todos los idiomas, el eminente profesor que polemizaba en alemán en la "Berliner Philologische Wochenshrift", en favor de la ciencia francesa contra los sabios alemanes, concluyó por introducir el idioma griego moderno y vivo en la literatura. Lo ha codificado, le ha dado sus reglas, su gramática, lo ha escrito en una obra deliciosa titulada "Mi viaje", que causó sensación.

Lo ha hablado y, en 1893, en desempeño de una misión, pronunció una conferencia en griego moderno ante griegos modernos. Fué aquello un acontecimiento. "En griego ¡qué dulzura!". Y M. Psichari habló ese día en presencia de la familia real; le hablaba del beso, del beso en los labios; tema muy moderno también, porque, según parece, ese beso es muy reciente y sólo se conoce desde el siglo XIII.

Actualmente en la literatura el griego moderno, la lengua de los héroes de la independencia y de los amigos de lord Byron, es el que triunfa. El idioma del Estado y del parlamento sigue siendo, en verdad, todavía el idioma purista de otrora; pero un acontecimiento considerable se ha producido el año pasado: el idioma moderno ha entrado por fin oficialmente en la enseñanza primaria.

Grecia, hasta ahora bilingüe, se une en un solo pensamiento. El pueblo joven y ardoroso posee por fin, el instrumento de los combates futuros; el idioma y la literatura.

A sus libertades viene a agregarse la del idioma y del pensamiento popular; y Francia se regocija al ver el busto de M. Psichari erigido en Chío, por los griegos, no lejos de la famosa roca en que, según reza la leyenda, Homero, ciego, cantaba la ruina de Troya.

Georges Claretie

Artísticas

LA VIDA TEATRAL

"Monique", de Paúl Bourget
"La Maternelle", de León Frapié

París, de 1920.

El teatro Moncey es una pequeña sala de espectáculos, situada en Montmartre. Antes de ahora, y durante largo tiempo, en su escenario actuaban compañías muy subalternas, representando obras de corte folletinesco que en nada desmerecían a los especulamantes "films" cinematográficos más en boga. Hoy, debido a la iniciativa de M. Rodolphe Darzems, la población de los barrios de Montmartre, Batignolles y Mehilmontand puede darse el gusto de aplaudir en el regenerado teatro Moncey a una compañía de artistas bien educados y a un repertorio de obras dignas de los elogios de la crítica. En lo que va de la presente temporada, dos son las piezas consagradas por el éxito: "Monique", de Paúl Bourget, y "La maternelle" de León Frapié.

"Monique" es un cuento de Paúl Bourget adaptado a la escena en tres actos por M. Gaillard de Champrix. No siempre esta clase de refundiciones tiene un resultado feliz. Las situaciones ampliamente desarrolladas por el novelista se desnaturalizan en la forzada síntesis teatral. La escena, por lo demás, exige acción continuada, excluyendo todo proceso interior o examen de conciencia que el lector encuentra en las descripciones de los escritores psicólogos. "Monique" es, a pesar de algunas fallas inevitables, una pieza que no ha alterado mayormente la fidelidad del modelo. En su honesto trabajo M. de Champrix ha llegado a intercalar diálogos íntegros de Paúl Bourget, de suerte que su labor, casi toda, está en la síntesis, lo que no es poco y dice mucho a favor de su habilidad de comediógrafo.

No será cuerdo buscar el menor asomo de verosimilitud en el cuento de Paúl Bourget, ni en la pieza de teatro de M. de Champrix. El autor de "Mensonges", de "Un divorce", de "Le disciple", nunca ha sido un escritor verosímil. Busca motivos en la vida, dolores y alegrías, esperanzas e inquietudes humanas, pero después, con el análisis atormentado, todo ello se altera y cambia de color y de sustancia, y lo que debiera ser una novela mundana o un proceso psicológico de pasiones, resulta algo tan inesperado como un producto químico. Hablando Taine de "Le disciple" dijo que eso no era psicología ni mucho menos que parecía más bien una máquina de mil piezas delicadas, un sistema de relojería psicológica.... No adelantaré otras conclusiones, aunque estas sean de carácter general, hasta que no relate la fábula de "Monique", como es de rigor cuando se hace crítica.

Franquetot es un buen hombre dueño de un taller en el que se fabrican muebles. Las mejores cualidades adornan ese espíritu sencillo: recto sentido del deber, del honor, de la amistad. Para él es el trabajo el más noble de los placeres. Piensa en sus muebles como un poeta en su verso, como un escultor en su estatua. El modesto Franquetot trabaja la madera con la devoción de un artista, y lo es, sin duda, por el sentido decorativo y la pureza de líneas que revelan los muebles que salen de sus manos o de sus obreros, a quienes ha educado escrupulosamente. La vida se desliza sin pesadumbres en esa casa de gentes laboriosas. La familia se compone de una hija de Franquetot, Margarita, apodada Gote; de Mónica, una huérfana recogida de la calle cuando apenas contaba un par de años, y de la señora de Franquetot, antigua criada, a quien llaman la madre Franquetot; nadie afronta mejor que ella los quehaceres domésticos; ruda y corpulenta, de muy cortas entendederas, pero celosa de los intereses confiados a su custodia. La rudeza de la madre se refleja en la hija. Gote es una muchacha áspera de carácter, mezquina, envidiosa, de minúscula inteligencia. En cambio la huérfana Mónica tiene un espíritu de excepción, sutil en extremo, fina de maneras, pulcra en sus pensamientos, irreprochable en su conducta, con todo lo cual se gana la predilección de Franquetot, que ya sabe querería como a una hija.

Esa predilección de Franquetot por Mónica hiere profundamente el amor propio de la madre y de la hija, que se sienten disminuidas. Ambas sienten un odio invencible por la pobre huérfana, a quien atribuyen los más feos defectos y los peores propósitos. Y el odio sube de punto cuando Gote se entera de la pasión que une a Mónica y a Michel, escultor promisorio y sobrino de Franquetot. Nada puede disculpar a la intrusa que ha sabido captarse el cariño de su padre adoptivo y el amor de Michel, a quien se le preparaba un matrimonio con Gote. En el corazón de la pérfida Gote despierta un sentimiento vengativo. Ella sabrá malograr esa unión. ¿Cómo? El azar viene en su ayuda.

Un obrero descubre cierto día en la lona de un sillón un paquete de obligaciones bancarias pagaderas al portador. El honrado Franquetot se hace cargo de ellas para devolverlas al día siguiente. La mente de Gote se aclara de pronto; acaba de encontrar la manera de triunfar sobre su rival. Se apodera de varios documentos, se cubre con una capa de Mónica y se va a una casa bancaria, en donde cambia los valores, oculta luego el dinero en las costuras del abrigo y se lo devuelve a la víctima. En esta forma, cuando el robo se descubre, Gote acusa friamente a Mónica, a quien ha visto, según ella, cambiar los títulos. La madre Franquetot busca por toda la casa hasta que, obedeciendo a las indicaciones de su hija, abre las costuras de la capa de Mónica. La culpabilidad de la infeliz queda demostrada plenamente. El buen Franquetot sufre, como es de suponer, una desilusión enorme, y maltrata a Mónica con el lenguaje más hiriente. En el primer instante la acusada no se da cuenta de la maquinación que se ha tramado contra ella. Luego, en una rápida recapitulación, presiente la infamia de Gote. Pero aun así, ante la estupefacción del público, Mónica no se defiende, como lo sería en extremo fácil. Su grandeza de alma, muy bien explicada en el cuento de Bourget, no se comprende bien en la escena. Mónica prefiere guardar silencio para que Franquetot no reciba un golpe todavía más rudo al conocer la villanía de su hija. Pero la iniquidad no se sanciona, felizmente. Gote concluye por traicionarse y confiesa su mala acción. El buen Franquetot, dolorido y humillado, suplica para que su hija sea perdonada. Y como Mónica ha sabido ser generosa callando su propia inocencia, vuelve a serlo una vez más perdonando a Gote. Todo concluye de la mejor manera posible, con el casamiento de Mónica y Michel.

En esta, como en todas las obras de Paúl Bourget, asoma el prejuicio aristocrático. El público del teatro Moncey no ha podido apreciarlo porque en la refundición escénica no parecen las ideas que pregonan este principio: el refinamiento del espíritu, el desinterés, la bondad, la dulzura, en una palabra, los más bellos atributos morales, nacen al calor de ciertas cunas privilegiadas, entre la seda de las cortinas y el encaje de los vestidos. Del seno de la miseria escuálida y despiadada sólo pueden salir frutos áridos, almas rencorosas, sentimientos rudos y egoístas. Paúl Bourget se ha pasado la vida pregonando estas cosas, que si no son ciertas, siempre tienen que ser más gratificadas en el barrio de Saint-Germain... Según eso, la superioridad moral de Mónica se debe a su origen que, si bien se ignora, se adivina. Y si Mónica es buena, es delicada y es leal, el lector del cuento, para interpretar adecuadamente la tesis, tendrá que decirse: sin duda esta Mónica es hija de alguna marquesa vendida a nuevos...

—

"La Maternelle" es la conocida novela de León Frapié, adaptada al teatro en tres actos por el mismo autor. El que conozca la novela difícilmente gustará la pieza de teatro. Todo el interés de la obra reside en la honda descripción del ambiente y en la psicología de los personajes. En la escena no se refleja el ambiente ni caben los personajes. Con todo, no falta la emoción, la ternura, una poesía elevada que reconforta el ánimo del espectador. Y la mejor prueba de ello es el éxito de la pieza, que atrae, noche a noche, un público inteligente y entusiasta.

La protagonista de "La Maternelle" es una joven llena de méritos. Rosa, hija única de un matrimonio de la clase media, se distingue por su inteligencia poco común. En breve tiempo ha realizado estudios especiales, alcanzando la licencia en letras. Mas el destino adverso la cuenta entre sus elegidos. Con efecto, a los veintitrés años de edad Rosa tiene la desgracia de perder a sus padres, y como si ello fuera poco, casi simultáneamente el novio que la cortejaba le devuelve su palabra de compromiso. Rosa queda sola frente a la vida dura y cruel. Sin la menor vacilación se pone a buscar un empleo, cualquier cosa, que le permita atender sus necesidades más perentorias. El título universitario con el que coronara sus estudios, lejos de serle útil, la perjudica, pues lo que se le ofrece nunca está en relación con su capacidad. Acosada por la miseria, Rosa tiene que desaprender lo aprendido laboriosamente y se resigna a ser uno de los tantos seres miserables que se confunden en el montón anónimo. ¿Qué es lo que hace Rosa? Acepta una colocación de sirvienta en una escuela maternal, recibiendo por ello un salario de ochenta francos mensuales. Pero Rosa no puede libertarse de la inquietud espiritual que la domina, ni puede renunciar del todo a las actividades intelectuales. Obedeciendo a un impulso superior, todas las noches, en su pieza miserable, escribe con la mayor fidelidad lo que sus ojos ven, lo que su mente piensa de los seres y de las cosas que la rodean. Estas impresiones, bellamente escritas en las páginas de la novela, no es capaz la escena de traducirlas. Por ejemplo, todo lo que Rosa lee en la fisonomía de los niños de "La Maternelle", todo lo que adivina, en los gestos, en los ojos, en los labios, en los movimientos infantiles, la historia de los padres sintetizada en los hijos que vienen al mundo con la marca de fuego de la miseria y del abandono, todo eso y mucho más no se aprecia bien en la escena.

Rosa escribe en su diario íntimo esta página tan humana y profunda: "Nuestros jóvenes alumnos trasmiten el olor de sus familias; dejan sentir el hierro, el aceite, el carbón de las máquinas y de los útiles, el barniz del mueblero, las patatas fritas, el sudor, el vino, el musgo: copian, así, las maneras de los que los rodean; unos se hamacan al caminar, otros denuncian el aspecto de los obreros fatigados, el aire de arrastrar un carro, el aire de llevar en la espalda la inmemorial miseria..." Rosa quiere entrañablemente a los niños de su escuela, los conoce más que las maestras y, acaso, más que las madres. Cierto día se entera que uno de los chiquillos ha faltado a clase. Cuando da con él le acosa a preguntas: ¿por qué ha faltado a la escuela? ¿a dónde y con quién ha ido? El niño guarda silencio primero, luego se anima y dice la verdad: "como era un día de sol me fuí por ahí..." ¡Todo lo que sugiere el pobre chiquillo con esas palabras! Como su casa es tan sombría, al salir de ella no pudo resistir a las cálidas caricias del sol y echó a correr por las calles y por los parques. Rosa se conmueve al oirle y le acaricia, diciéndole: "¡Querido y pequeño poeta!"

Fuera de Rosa hay otros personajes bien observados: la directora de la escuela, pagada de sí misma, severa con los subalternos y servil con los superiores. Los maestros, muy cultos, un tanto vanidosos y fríos por la fuerza de la costumbre. El pequeño mundo infantil representado en una media docena de criaturas encantadoras que hacen las delicias del público con sus inteligencias despiertas y con la naturalidad que ponen en la interpretación de sus respectivos papeles. Por último, hay un médico, el doctor Libois, que inspecciona periódicamente el establecimiento y que concluye descubriendo el espíritu superior de Rosa. Con este idilio termina la pieza. Como se ve, no puede pedirse una obra que sea más honrada y generosa que "La Maternelle" de León Frapié. Pero la novela es infinitamente superior a la adaptación teatral.

Carlos Ibáñez Hayes

UN RETRATO DE ALEJANDRO DUMAS

"Una de las obras capitales de Daumier, es el magnífico y viviente retrato de Alejandro Dumas. La tela tiene, pues, un doble y suntuoso atractivo. Sintetiza las múltiples cualidades de Daumier, así como resume la fisonomía literaria del más popular de los novelistas franceses. Pareciera que, esta vez, el maestro caricaturista hubiera exagerado apenas los rasgos de su modelo. Más bien los ha estilizado como debe hacer todo gran artista. Cada detalle de esta tela gigantesca concurre al objeto perseguido por Daumier: dar al espectador la impresión de lo enorme, de lo excesivo, a modo de una visión. ¿No es esto lo que nos inspiran los mismos libros de Dumas?

Retrato de Alejandro Dumas

"Daumier ha traducido este ideal de la manera que Rodin ha hecho la estatua de Balzac. Fiel al consejo de Delacroix, ha simplificado lo más posible, llegando así a un máximo de fuerza. Observad cómo ha construído la cara de Dumas, cómo la ha modelado en plena pasta, con sus luces y sus sombras jugando bajo la cabellera desgreñada. Manos de gigante. Traje de cámara entreabierto dejando entrever el cuello y el pecho musculosos. Y entre el conjunto de los grises tan diversos que parecen colores vivos, aquí y allá algunas manchas, pinceladas, violencias de una audacia desconocida en esa época".

Las precedentes opiniones son del crítico francés Ch. Ouemont, quien termina su juicio con estas palabras:

"Se conocen muy pocos retratos dibujados o pintados por Daumier. De todos los que ha ejecutado, éste es seguramente el más impresionante y el más precioso. Aumenta considerablemente la gloria del mejor de nuestros humoristas".

EL RETRATO (MARCEL BASCHET)

El artista crea su obra a semejanza de su alma. El pintor se pinta a sí mismo en su cuadro. Sin embargo, hay géneros de pintura en que el artista parece que estuviera ausente. Cuando el retratista abandona su caballete, después de haber reproducido escrupulosamente los rasgos de una fisonomía, se tiene el derecho de creer que no ha revelado nada del secreto de su personalidad, y que no queda nada de su espíritu ni de su corazón en una obra que sólo es la reproducción de un modelo que, muchas veces, ni siquiera ha debido elegirlo libremente.

Sin embargo, no es así. A pesar de él, algo se revela de la verdadera naturaleza de su espíritu, de sus ambiciones, de su educación, en una pintura que se limita a los pocos rasgos de una cara humana.

La "Gioconda" ha "posado", ciertamente, ante Leonardo; pero lo que tenemos ante nuestros ojos, más que la imagen de Mona Lisa, ¿no es la propia alma de Leonardo? ¿No nos seduce, sobre todo, por todo lo que el mago, por efecto de su arte, le ha procurado de extraño y de inolvidable?

¿A quién pertenece el misterio de las fisonomías en esa asombrosa galería de retratos de Rembrandt? ¿De dónde procede en todos ellos esa impresión única y poderosa al punto que, si se reunen todos esos retratos de mujer, madre, amado, burgomaestre, síndicos y tantos otros, hay que reconocer que, sean cuales fueren su edad y sexo, no forman sino un solo y mismo personaje? Y ese personaje es su propio creador. Otro tanto podría decirse de Van Dyck, Rigaud, Lorgilliere y de todos los grandes retratistas franceses del siglo XVIII. ¿Sería paradojal afirmar que ese artista hace su propio retrato en el retrato de los otros?

Cuando se echa una mirada de conjunto a la obra de Marcel Baschet, se encuentra en ella una unidad tranquila y graciosa, que es de la más pura esencia del arte francés. Es el reflejo de su propia vida que ha estado toda entera y rectamente consagrada a un trabajo que no se deja destruir por nada, y cuyo talento encuentra, naturalmente, la compensación en el éxito del esfuerzo.

Marcel Baschet no ha tenido que pasar, jamás, las horas de angustia que tantos otros han conocido; pruebas a menudo mortales para el talento, porque golpean en las primeras horas de la juventud, a esa edad en la que no hay resistencia contra las decepciones y las necesidades imperiosas de la vida material.

Ha nacido, ha sido educado y ha trabajado en el medio más favorable que un artista puede encontrar. Su juventud ha trascurrido tranquila y [illegible] en una atmósfera de arte; entró [illegible] pie firme en la Escuela de Bellas [illegible] y obtuvo todos los éxitos de la [illegible], llegando casi sin esfuerzo [illegible] el premio de Roma. A su regreso [illegible] la Villa Médicis, los ojos llenos [illegible] recuerdo de las obras maestras, [illegible] entrete que es aún hoy [illegible] el retrato ma: Ronchegrasse, Redón, Vidal, de madame Vendryes, su abuela.

¡Casi todos los artistas han reproducido en los comienzos la imagen venerada de sus padres; son los primeros ensayos, que tienen el encanto único de su juventud. El pintor no tiene aún ni la experiencia ni la habilidad profesionales, pero tiene una ventaja que nada reemplaza: conoce y ama a su modelo.

Nadie merecía más que madame Vendryes la admiración del artista y el afecto del nieto. Esta abuela era el buen genio de los que le rodeaban y de quienes ella dirigía los destinos con un juicio y una firmeza sorprendentes; su retrato da una asombrosa expresión de ello. Este retrato es a la vez verídico y encantador; tenía ella un encanto y una bondad, de la que todos los [illegible] han conocido conservan un tierno recuerdo. En su propiedad de los alrededores de París, ella reunía en torno a su nieto una sociedad de jóvenes artistas que mantenían con él esa camaradería hecha de ideas comunes tan necesaria para el desarrollo de las vacaciones. Todos los domingos del verano, se reunían allí los amigos y camaradas de Roche-

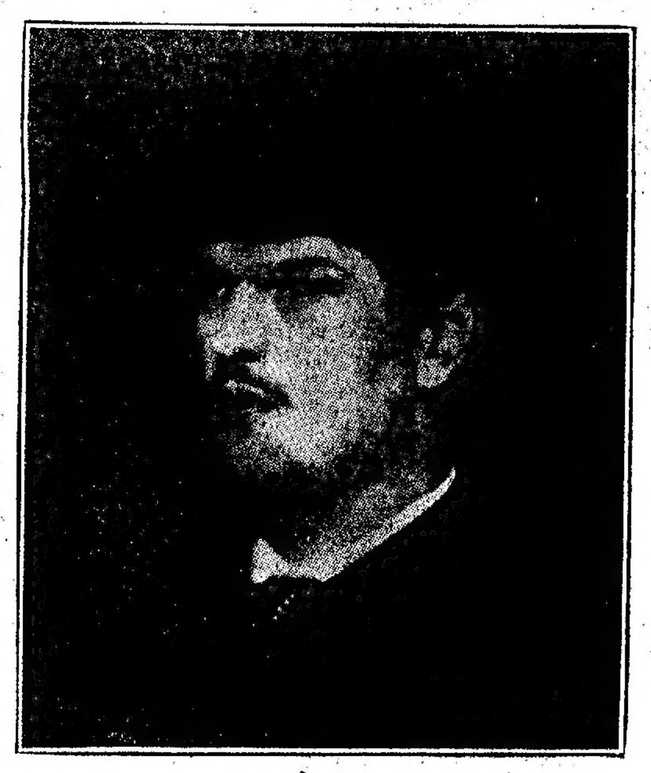

Retrato de Claude Debussy

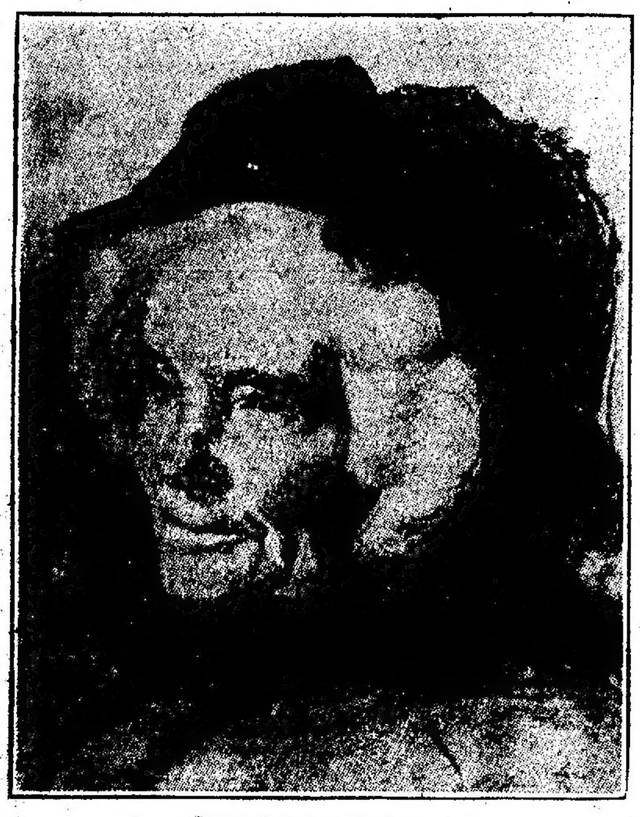

Retrato de madame Vendryes

la contemplación de las obras maestras de antes. La estada en Roma sólo era el complemento de sus estudios. Hoy día los pensionados salen de París creyéndose ya maestros. De ahí el deseo imperioso de permanecer en Roma lo menos posible y llevar su curiosidad a otros pueblos y a otros horizontes.

Marcel Baschet pertenece a la generación que cree aún en la belleza del renacimiento italiano. Esta admiración no se manifiesta en él por copias u obras servilmente imitadas, sino por una nobleza y una elegancia empresas en todas las obras de su vida artística. Porque, en verdad, si los alumnos de Villa Médicis no comprenden siempre a Roma cuando están en ella, la comprenden siempre cuando salen de ella.

Después del retrato de madame Vendryes hay que citar el de madame Pardinel, cuyo dibujo tan fino merece ser colorado junto a los más perfectos del siglo XVI. El retrato de Claude Debussy puede ser comparado con los de Clouet.

Era para el artista el comienzo de la notoriedad, que aumentó los años siguientes con una galería de retratos de los personajes célebres. Quiero recordar el de Ambroise Thomas, tan expresivo por ese aire de tedio melancólico, inesperado en un compositor que tuvo con "Mignon" y con "Hamlet" los éxitos más grandes y más universales.

Debo citar también el de Francisco Sarcey, el crítico dramático que fuera tan popular por ser tan sincero. Era realmente para el teatro la voz de la multitud, que se equivoca a veces, pero que siempre es franca y desinteresada hasta en sus errores. Su clarividencia de crítico era más grande que lo que se pensaba en vida de él. Le ha bastado desaparecer para ser colocado en su verdadero lugar.

Luego fué el retrato de Rochefort, adquirido por la ciudad de París, obra notable que fué el más grande éxito del Salón en que apareció y que le procuró al artista la legítima recompensa de la medalla de honor.

Todos estos retratos eran de una factura simple y grave en la que la superioridad del dibujo se afirmaba a expensas de los reflejos del color.

Así el talento de Marcel Baschet no hubiera sido completo si no hubiera encontrado en un procedimiento personal el medio de asociar el encanto del color al rigor de su dibujo. Este procedimiento fué una nueva manera de emplear el pastel.

En esto se coloca dentro de la más pura tradición francesa del siglo XVIII. Ese polvo coloreado que da vida a la cara, una vida ligera y espiritual, convenía admirablemente a la fisonomía de una época que tenía por divisa: nada feo y nada triste. Conviene también a la juventud de nuestra época. El pastel es la expresión natural de la joven y del niño; se presta sin esfuerzo a la delicadeza de las carnes y a la malicia de la sonrisa: no está hecho para expresar la gravedad de la edad madura o la rigidez de la vejez; las pasiones fuertes o violentas se suavizan bajo esta ala de mariposa. Tenemos el testimonio en los retratos de La Tour y Perronneaut.

Conviene también al temperamento artístico de Marcel Baschet porque exige una seguridad de mano que trace de primera intención el rasgo definitivo, porque no es posible repasar el rasgo al pastel. Así desde el día que adoptó esta forma de expresión, se creyó salvado de las dudas y de los descorazonamientos que envenenan la vida del verdadero artista, de quien tiene su ideal ante los ojos y se pregunta siempre cómo podrá alcanzarlo.

Sus primeros ensayos fueron retratos de niñas y niños y el encanto de sus caras era tan grande que el éxito fué considerable. A partir de este momento el pastel se tornó en su procedimiento personal. Lo usaba hasta para los primeros estudios de sus retratos pintados, para esos esbozos hechos directamente, de primera intención y que tienen una intensidad de vida que el cuadro terminado no siempre tiene. Nada reemplaza en efecto al primer contacto con la naturaleza, y las obras de La Tour están ahí para decirnos que un rasgo robado al modelo vale todo el esfuerzo del más encarnizado trabajo.

Una exposición reciente nos ha hecho ver la serie de estos pasteles ante los cuales se puede evocar el recuerdo de Perronneaut y de La Tour.

En primer lugar debo citar el perfil del más eminente de nuestros filósofos, Emilio Bourtroux, que parece por su vigor dar un desmentido a todo lo que acabamos de decir sobre la dulzura obligatoria del pastel. Así puede considerársele como una de las obras excepcionales del arte contemporáneo, y el estudio del procedimiento hace mayor el asombro, descubriendo la extrema simplicidad de su ejecución.

Los retratos del general Lyautey y del general Gouraud son significativos por la expresión de su poder de mando. Se traduce por la fijeza de la mirada, de esa mirada lejana de estos hombres de guerra que miran el horizonte por sobre la cabeza de quienes los escucha.

¡Qué contraste entre esta expresión inmóvil y fría y la fisonomía rosada y sonriente de monseñor Schoeffer! Es una figura del antiguo episcopado en que la ciencia y la piedad se unían con todas las gracias del espíritu.

La sonrisa espiritual y benévola de Henri Lavedan; la figura penetrante de la delicada artista Mad. Henri Lavedan; la bondad escéptica de la risa de Maurice Donnay, nos conducen al género moderno, si es que realmente este género existe.

Hablemos de ello, sin embargo, ya que los artistas lo creen con convicción.

Ser de su época, ser moderno, es su constante preocupación. ¡Cuántas veces se les oye exclamar: "Sobre todo, seamos modernos". Y a veces llevan su pretensión hasta creer que se adelantan a su época y que hacen el arte de mañana, como si alguien en el mundo pudiera saber de qué estará hecho mañana.

Su mayor espanto es aparecer como viejos. Rechazan la enseñanza de los maestros consagrados por la admiración secular y quieren ser independientes, quieren ser libres. Y el primer uso que hacen de la libertad, es tornarse en dóciles discípulos de artistas que tienen el único mérito de haber sido adoptados por la moda.

GASTON SCHEFER.

La arquitectura vasca

Resurge la arquitectura vasca con personalidad, con estilo, con espíritu propios, como ha resurgido la arquitectura andaluza en las manos de los prodigiosos alarifes hispalenses. En toda España adviértese idéntica evocación de los caracteres tradicionales de cada región; de la gracia peculiar de cada terruño. Diríase que en el nuevo Renacimiento español van los arquitectos caminando en las avanzadas. Acaso ellos advirtieron, antes que los cultivadores de otras artes y otras labores intelectuales, cómo el siglo XIX, en su afán de europeizarse y hacer ganar a España el tiempo que había perdido en las turbulencias pasadas, había destruído, borrado y ahuyentado todo lo genuino y característico, donde los abuelos habían creído perpetuar el genio de la raza, y donde las mudanzas de la Historia habían ido dejando su huella. Las guerras de la independencia y civiles; la embriaguez democrática y el crecimiento de la general incultura; la codicia extranjera, que daba su oro por nuestras cosas vetustas, y otras causas, hicieron de España un erial; los castillos de la Edad Media se trocaron en ruinas; de la obra árabe apenas quedaron los fragmentos de Granada, Córdoba y Sevilla, y sólo al amparo de la fe se salvaron algunos tesoros en conventos y catedrales. Sobre aquel desdén de la bella obra española, el siglo XVIII puso su sequedad, que quería ser clásica y académica, y el XIX su horrenda manía de imitar, copiar y traducir todos los livianos modernismos.

He aquí que el Renacimiento español ha comenzado. Nuestra generación ha sabido romper el sortilegio que embrujaba a los artistas españoles, y ha visto que bajo el cielo español, con la luz de nuestro sol y el temple de nuestra gente, nada puede ser más bello que aquello mismo que hacían nuestros abuelos, en una depuración acabadísima del pensamiento propio, del espíritu étnico, a través de las generaciones que habían laborado una civilización genuina y que la habían extendido por el mundo entero.

Ejemplo encantador de ello es la obra graciosa, inspirada como una antología de rimas castizas, que ha realizado un arquitecto vasco, Pedro Guimón. Pensionado por la Diputación de Vizcaya, después de salir de la Escuela de Arquitectura, había recorrido medio mundo, contemplando los viejos monumentos y los modernos armatostes, que secos como los rascacielos yanquis o llenos de figurones, agujas, caireles y ringorangos, hacen desatinadamente, en busca de originalidades y novoserías, los arquitectos que enloquecen por esas tierras de Dios. Volvió cansado y fatigado. Buscando reposo se refugió en Ondarroa, su villa materna, y advirtió que allí le aguardaba, como la nota dormida en las cuerdas del arpa de Bécquer, la verdadera belleza, la que habían de amar y admirar sus hermanos, sencilla como un cantar de Trueba, augusta, como una montaña de las cercanías, clara y luminosa, fuerte y viril, y amiga nuestra, saciadora de nuestra necesidad, acomodada dócilmente a nuestras costumbres, tal como si las piedras que formaran cada hogar fuesen carne de nuestra carne, ideas de nuestro cerebro y pasiones de nuestro corazón.

Ya orientado Pedro Guimón, recorrió todos los rincones de Vizcaya: las villas indómitas de la orilla cantábrica; los caseríos colgados, como nidos de águila, en los picachos de las montañas; las ruinas señoriales y las ermitas de traza románica o bizantina. Y con su álbum de apuntes, donde el genio vasco resucitaba, Pedro Guimón soñó en este renacimiento de una arquitectura regional, que viene a continuar y completar la que ya existe en Andalucía y en Cataluña, así quiso hacer su propio hogar.

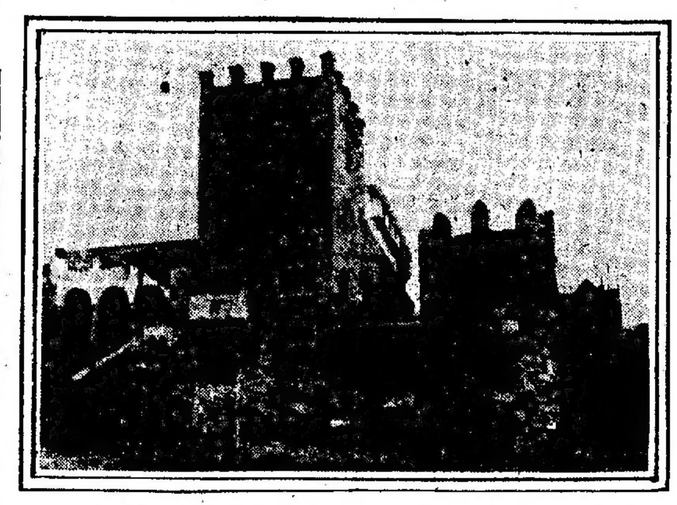

Vista de conjunto de la casa vasca "Kaioavia"

Sobre un peñascal de Algorta, en la orilla del mar, planteó su "Kaioavia", su "Nido de gaviotas", traduciéndolo del vascuence. Sin duda, en aquel lugar, en aquella avanzada, debió de haber hace siglos un castillo almenado, en cuya terraza los centinelas vigilaran la extensión del mar; pero la verdad es que sabe Dios en qué gloriosas contiendas de vascos con normandos o iberneses, o en qué vulgar derribo, no había quedado del tal castillo piedra sobre piedra. No se arredró Guimón por ello.

Comenzó por hacer unas ruinas restauradas. Ciertamente que esto es una simulación; pero el arquitecto, que en esta parte de su obra ha llegado a tocar las lindes de la autenticidad, no tiene la culpa de que bastantes invasores o bestiales indígenas destruyeran antaño los bellos castillos que necesitamos hoy.

Junto a la tosca y bravía fortaleza, engarzada en sus mismos muros y recostándose en ellos, ha construído el arquitecto la casa señorial vasca. Si ahora regresase Juan Sebastián Elcano, desde las islas de la Sonda, la reconocería al cabo de cuatro siglos. Recia de muros, para defenderse de la humedad; bien abrigada de tejados; amplia en pórticos, galerías y ventanales para dar entrada a la salud del aire y a la alegría de la luz; rodeada de árboles, festoneada de enredaderas, tiene la severidad y la gravedad y el espíritu práctico conjuntamente con el gracejo retozón y burlesco del pueblo vasco.

Claro es que Guimón ha hecho de su "Nido de gaviotas" una morada de artista, donde cuadros y esculturas, muebles y herrajes, tapices y azulejería y cerámica hermanan con el carácter del edificio; pero aunque así no fuese, aunque no se hubiese llegado a tales refinamientos, como el de colocar sobre el altar de la austera capilla, cuyos muros parecen del siglo XII, una imagen de la virgen, tallada por el tosco cincel bizantino, como las que había en unas viejas ermitas, bastaría la traza del edificio y su infinita gracia exterior para que a su lado parezcan desgarbados y feos los palacetes y hoteles con que los ricos vizcaínos se han instalado en las playas y florestas vascas, como si lo hubiesen estado en Arcachón, en Ostende o en Vlissigen.

Precisamente en esta edad nuestra, en que la avalancha internacionalista quiere engendrar un mundo nuevo, los artistas deben afirmar con sus obras la personalidad de cada pueblo, que es algo inmaterial más recio que las veleidades humanas. Que los políticos concierten nuevos regímenes y nuevas economías; que no haya casta ni fronteras; pero que cará artista nos ofrezca la emoción de su arte personal, y que cada estirpe humana se nos muestre con la originalidad de su propio pensamiento.

AMADEO DE CASTRO.

Madrid, 1920.

Fachada posterior y lateral y ábside de la capilla

DE F. GRANDMONTAGNE

LA SITUACIÓN ECONÓMICA DE ESPAÑA
EFECTOS PRODUCIDOS POR LA GUERRA

(Especial para LA PRENSA)

San Sebastián noviembre de 1920.

Empieza a discutirse el verdadero grado de utilidad que a España ha producido la guerra. A juicio de unos es evidente que el país ha obtenido una gran prosperidad como consecuencia de la conflagración. Según otros, España ha logrado adquirir una gran masa de oro; pero no hay paralelismo entre esta adquisición y el desenvolvimiento productor. El dinero allegado no es fruto de una mayor producción, sino del mayor valor de las mercancías, debido a los cuatro años de perturbación universal.

Unos y otros esgrimen estadísticas para mantener su respectivo punto de vista. Sabido es que la estadística puede servir, según como se maneje, para probar todo género de argumentos. En el caso presente, los ajenos a la polémica y atentos sólo a la verdad, deducimos que la estadística da la razón a ambos grupos discutidores. Es verdad que la entrada de numerario no es fruto del aumento de producción, aunque el aumento existe, como luego se verá; pero también es cierto que la adquisición de oro, invertida en repatriar títulos españoles que se hallaban en el extranjero, significa una riqueza positiva, pues su posesión evita el drenaje anual de oro que en forma de intereses absorbía el exterior.

Los productos de la minería dejaban en 1913 un beneficio de 302 millones y medio de pesetas. Este beneficio se elevaba en 1917 a muy cerca de 900 millones. La extracción de hulla ha aumentado en un 33,28 por ciento. "Pero no nos alucinemos con estas cifras — dice el distinguido estadígrafo y economista, señor Calzado,—porque la producción de hierro ha bajado en un 43,70 por ciento; la de cobre, en un 16,18 por ciento, y la de plomo, en un 13,61 por ciento).

En este descenso de producción minera (excepto en el carbón, cuyo aumento es notable) ha influído, no el retraimiento de capitales aplicados a la extracción, sino las perturbaciones obreras, las repetidas huelgas, especialmente en las minas de cobre, y también las dificultades de los trasportes terrestres, debido a la crisis del material rodante, problema del cual ya me he ocupado en una correspondencia anterior.

La estadística ofrece una sorpresa. Era creencia generalizada que el desenvolvimiento industrial, por influencia de las circunstancias especiales creadas por la guerra, era mayor que el progreso agrario. No ocurre así, sin embargo. Todos los productos de la tierra y de la ganadería han experimentado aumento. Los datos se refieren a la superficie sembrada en 1919. Comparada con la de 1913, la de trigo ha aumentado en 7,18 por ciento; la de cebada en 9 por ciento; la de arroz en 14,41 por ciento; la producción de mosto en un 16,55; la de aceite en 21,08. El "stock" ganadero, que se creía muy disminuído por la fuerte demanda de los países beligerantes, ha experimentado este notable aumento: ganado vacuno, 11,56 por ciento; lanar, 4,55; cabrío, 18,89; porcino, 31,02 por ciento.

Entre los años 1913 y 16 existe un crecimiento extraordinario de capitales aplicados a sociedades anónimas y establecimientos bancarios. Entre Bancos y Compañías diversas se fundan 591. No existen aún datos sobre los tres años siguientes, 17, 18 y 19; pero se cree que el aumento es aún mayor que el apuntado. El capital en acciones y obligaciones en el período del 13 al 16 aumentó 1.500 millones en cifras redondas. La suma total en acciones y obligaciones al terminar el año 16 pasaba de 9.800 millones. Hoy la cifra es mucho mayor.

En el mismo período, el capital en acciones de ferrocarriles aumentó en 758 millones, y el de las Compañías de gas y electricidad en 169. El señor Calzado hace notar que, en medio de este crecimiento, el capital en acciones de sociedades fabriles sólo ha aumentado en cuatro millones aproximadamente. Pero este dato, relativo al año 16, se ha modificado, sin duda alguna, en sentido ascendente, pues hay que tener en cuenta que es a partir del año referido cuando mayor suma de numerario entra en España, despertándose en todas partes la fiebre de los negocios.

Lo revela la amplitud y el vuelo que en el espacio de muy pocos años han adquirido los establecimientos de crédito. Según una Memoria del Banco Urquijo, en muy poco tiempo se ha duplicado el capital bancario. Créese que hoy pasa de 2.200 millones. Claro está que este rápido desarrollo de la Banca indica que se utiliza el crédito para establecer todo género de empresas. Pero están ellas aún en el período de iniciativa y formación, y no ha surgido todavía, por falta del tiempo requerido, la producción manufacturera que ha de arrojar a los mercados las nuevas industrias.

Pero la revelación más interesante de la estadística se refiere a la repatriación de títulos españoles, cuyos efectos económicos en el porvenir han de ser muy favorables, sin duda alguna, a la situación general del país. Hasta fin de junio del año en curso, el monto de títulos de la Deuda Exterior que se habían repatriado ascendía a 815.790.700 pesetas. Tampoco es despreciable la suma de acciones de sociedades españolas que se hallaban en el extranjero y que hoy se encuentran en manos españolas. Asciende a 382.542.649 pesetas. En resumen, la suma total de títulos rescatados se eleva a la respetable cifra de 1.798.333.349 pesetas, a cuya suma se debe agregar los 418 millones prestados últimamente por el consorcio de banqueros españoles a la Banca francesa. Según creencia del señor Calzado, la devolución de este préstamo (el plazo es breve) se hará también en títulos españoles que se hallan en poder de tenedores extranjeros.

Se ha producido en España un fenómeno idéntico al ocurrido en la República Argentina con la cédula hipotecaria. Los tenedores europeos, sea por necesidad, para pagar materias adquiridas, sea para huir de la tributación que se impondría a los intereses y dividendos percibidos por títulos y acciones radicados en el extranjero, han vendido estos papeles, que los ha ido recogiendo el país neutral emisor. De todos los beneficios que la guerra ha producido a la Argentina, valorizando de modo insospechable sus cereales, ninguno tiene tanta importancia como el de haberle ofrecido la oportunidad de recoger una buena parte de las cédulas hipotecarias esparcidas por Europa. Si pudiera hacer lo mismo con la deuda exterior y con las acciones de ferrocarriles, habría realizado el ideal económico de un país, consistente en nacionalizar o domiciliar los títulos de diversa índole por los cuales ha de sufragar fuertes intereses anuales que van al extranjero. La percepción de estos intereses por los naturales de un país vuelven a invertirse en empresas industriales, comercio y explotaciones agrarias, contribuyendo así al mayor desenvolvimiento de la riqueza colectiva.

La repatriación a España de una masa de títulos que se aproxima a un valor de 1.200 millones de pesetas ha de tener por fuerza, en un futuro próximo, efectos saludables en la economía general de la nación.

De las industrias españolas, la que ha experimentado un aumento considerable es la relacionada con la electricidad, en la cual las nuevas inversiones suman muy cerca de 160 millones de pesetas. En la marina mercante existe aún un déficit que se aproxima a treinta mil toneladas, consecuencia de los hundimientos durante la conflagración y también por algunas ventas realizadas ante el exorbitante precio que llegó a tener el material flotante. Pero este déficit se cubrirá pronto, pues en los principales astilleros del país se trabaja activamente en la construcción de nuevos barcos.

Como se ha visto, las tasas impuestas por los gobiernos a los cereales, especialmente al trigo, no han producido, como se creía, merma en la superficie sembrada; por el contrario, el aumento es visible. Pero aún tiene más importancia la intensidad que se va logrando en los cultivos al generalizarse el empleo de los abonos químicos y de la moderna maquinaria agrícola, que va sustituyendo al tradicional arado romano. Por otra parte, los grandes latifundios baldíos empiezan a subdividirse en pequeñas parcelas, pues los propietarios se van convenciendo de que su estéril posesión, además de ser un motivo de agitaciones agrarias, constituye un mal negocio. Aunque la tierra ha adquirido un gran valor en los últimos años, los campesinos, debido a los altos jornales logrados, sobre todo en la época de la siega, cuentan con recursos para adquirir, parte al contado y parte a plazos, los lotes que se les ofrecen. Quizá dentro de algunos años se acaben las corridas de toros, no por falta de afición, sino por falta de dehesas para mantener a las fieras.

El desarrollo del crédito bancario es igualmente un indicio de progreso; pero se discute mucho acerca del empleo que se da al crédito, pues, a juicio de no pocos, más que en producir, se emplea en especulaciones que contribuyen a mantener la carestía de la vida. El problema es muy complejo. Lo es igualmente la depreciación que en estos momentos sufre la peseta, después de haber sido, a raíz de la terminación de la guerra, la moneda europea más sana.

La extensión que ha adquirido esta correspondencia no deja espacio para exponer las causas a que se atribuye la depreciación repentina de nuestra moneda, a pesar de la fuerte garantía de encaje metálico que responde del régimen fiduciario español. Quede, pues, el asunto para la crónica próxima.

De las cifras apuntadas en el presente artículo se desprenden estas conclusiones sintéticas. La guerra ha procurado a España una gran masa de oro. Esta entrada de numerario, más que a un aumento de producción, se debe al alto precio alcanzado por las materias exportadas. El progreso industrial, aparte la mayor extracción de carbón y el desarrollo de las industrias eléctricas, ya iniciado antes de la guerra, permanece estacionario, o, por lo menos, no se notan todavía los efectos de nuevas inversiones en el trabajo manufacturero. En cambio, es visible el adelanto en la ganadería y la agricultura, verdadero sustentáculo de la economía de un pueblo. Por último — hecho de singular trascendencia — el dinero adquirido, como consecuencia del excedente de las exportaciones durante la guerra, ha servido para repatriar una gran cantidad de títulos, cuyos intereses, en lo sucesivo, quedarán en España.

Francisco Grandmontagne

DE MARCEL PREVOST

TEMORES DE DICTADURA INFUNDADOS
EL CENTENARIO DE EMILE AUGIER

(Especial para LA PRENSA)

París, octubre de 1920.

"No hay que decir nunca de un hombre que es feliz o que lo ha sido, sino después de su muerte." ¡Cuán acertada es esta máxima de Sófocles, tal vez el más grande de los dramaturgos griegos—siempre que haya sido el primero en formularia—y hasta qué punto experimentamos día tras día su dolorosa exactitud! En el último mes de enero, cuando una elección triunfal vino a coronar la carrera ya tan brillante de M. Paul Deschanel, y parecía realizar todos sus deseos ¿quien habría creído que este hombre feliz, a quien la suerte llevó a tan altos destinos, se vería obligado siete meses más tarde a ceder a la fuerza de la enfermedad y abandonar el escenario en el que desempeñaba el primer papel?... Lo hizo, hay que reconocerlo, con la más sencilla y más altiva dignidad, y sólo esta retirada, aceptada con tanta nobleza, pudo agregar a la simpatía llena de respeto que Francia le profesaba.

Último retrato de M. Millerand, presidente de la República de Francia

Mis lectores ya conocen los méritos y la obra de su sucesor. Cualquiera que sea la opinión al respecto, es evidente que M. Millerand fué impuesto por la opinión pública, la cual le estaba reconocida por la firmeza con que supo mantener el orden en el interior, a pesar de las tentativas revolucionarias, y defender el interés y el prestigio de la nación en el exterior, no obstante la... neutralidad de varios aliados. Si Francia ocupa hoy una posición preponderante en Europa, la debe en parte a Millerand, y Francia le dió su recompensa. Le faltaron sólo unos treinta votos para acercarse al "record" de Deschanel. Mis lectores se extrañarán acaso que no haya alcanzado ese "record", que haya encontrado oposición y provocado inquietudes. ¿De dónde proceden? M. Millerand había propuesto y establecido, en otra época, en un célebre discurso, el programa que se conoce bajo el nombre de "discurso de Saint Mandé", es decir, el programa político, económico y social del partido socialista. No se habría podido, pues, sospechar la lealtad y la energía de sus convicciones republicanas. Se sabe, por otra parte, que es un hombre de costumbres pacíficas y de gustos modestos. Lleva una vida de familia, se prodiga poco, desdeña el fasto y se muestra insensible a todas las prerrogativas exteriores del poder. Aunque haya sido ministro de Guerra, no es probable que intente montar el famoso caballo negro del general Boulanger; lo digo porque la frase fué pronunciada. Pero en varias ocasiones, y últimamente, poco antes de su elección, dió a entender claramente que la Constitución daba al jefe de Estado sólo la apariencia del poder, sin permitirle que tome una participación efectiva en los asuntos que, en teoría, debe dirigir; que él, personalmente, no se acomodaría a ese papel subalterno y pasivo; que la revisión de la Constitución le parecía deseable y hasta necesaria... Tenemos así el origen de las aprensiones y de las críticas. En vez de ser "el árbitro de los partidos y el guardián de la Constitución", como lo fueron sus antecesores, ¿no sería Millerand el jefe de un partido, y no ambicionaría el poder personal? En una palabra, se temía que si se le enviara al Elíseo ejerciera allí una especie de dictadura.

Estos temores se manifestaron entre los sobrevivientes del partido radical socialista, el cual, aplastado en las últimas elecciones aún más que los socialistas, no puede consolarse de haber sido eliminado del gobierno en el que parecía sólidamente establecido. Diezmados en la Cámara, los radicales socialistas fueron recogidos por el Senado, donde forman la mayoría. Son republicanos, no cabe duda al respecto, pero de un espíritu desconfiado y mezquino, preocupado por recuerdos y fantasmas, imbuído en fórmulas anticuadas. Se puede decir de ellos que nada han aprendido ni olvidado. Sus escrúpulos son honorables, porque son sinceros, pero son también vanos y pueriles y, para decirlo todo, de otra edad. No quiero negar que Francia haya manifestado demasiado frecuentemente una pasión irresistible y funesta por tal o cual personaje, cuyo talento, nombre o simplemente cuya leyenda le parecían ser una garantía del orden, de la prosperidad y de la gloria de la patria. Si intentara negarlo, la historia se encargaría de desmentirme. No me olvido de Luis Napoleón, quien a lo menos tenía el mérito de ser el sobrino del otro Napoleón, ni del pobre fantoche del general Boulanger, quien tenía sólo su barba rubia y su caballo negro. Creo, sin embargo, firmemente que, precisamente, gracias a su experiencia, Francia ha escuchado el consejo de Lamartine — quien había agotado en poco tiempo todas las alegrías y todas las amarguras del destino — y que se "ha curado de los individuos". Parece también que "los individuos" ya no aspiran a la dictadura. Esto no implica el gusto de ejercer el poder ni la popularidad. Fué considerable la de M. Poincaré e inmensa la de Clemenceau. Si después del armisticio del 11 de noviembre de 1918 este último hubiera disuelto o clausurado la Cámara, cuyo mandato ya había expirado, si hubiera querido organizar una especie de plebiscito sobre su nombre, habría reunido, tal vez, millones de votos. Pero, al fin y al cabo, no lo hizo, primeramente porque ese incorregible jacobino no es menos un viejo republicano y luego también porque reconoció que esa victoria no habría sido duradera...

Y si pasamos de los civiles a los militares, los temores no parecen más fundados. Quiero remontar a mi juventud, a mis años de colegio. Me acuerdo de los artículos que el "Fígaro" publicaba sobre "el general X...", el hipotético triunfador y vengador. Oía decir — y repetir muchas veces desde entonces — que el general que reconquistara la Alsacia-Lorena, obtendría de Francia y haría de ella lo que se le antojase. Pues bien, lo tuvimos a ese general. Tenemos hasta dos generales que podrían reivindicar ese título y en cuyo nombre se hizo la guerra más grande habida hasta ahora y que terminó con la victoria más brillante posible. No hay, sin embargo, en la conducta de los mariscales Joffre y Foch — ¿por qué no nombrarlos, ya que mis lectores los han reconocido? — nada que pudiera alarmar los espíritus más desconfiados y las imaginaciones más fantásticas. Coronados de gloria militar, no aspiran más que a seguir sirviendo a su país como lo debe hacer todo buen ciudadano.

Voy más lejos y admito que pueden producirse acontecimientos que permitan que un francés asuma el poder, ya sea por la fuerza, ya con el consentimiento de la nación. Tal francés guardaría, en efecto, el poder durante algún tiempo, porque reuniría los restos de los antiguos partidos, ya que hay siempre viejos rencores y jóvenes ambiciones que se ponen al servicio de la audacia y del triunfo. Pero tal triunfo sería sólo efímero. Si bien es cierto que Francia tiene el amor al penacho militar, no lo es menos que odia la tiranía. La opinión unánime estaría pronto contra "el dictador". ¿Qué queda ahora a Clemenceau de la inmensa popularidad que tenía? ¿Y es de creer que la voz de los jefes militares arrastraría a una revolución a los que habían conducido a la victoria? ¿En qué podría apoyarse el dictador? Naturalmente, en la fuerza del ejército. No creo que los "poilus" y los "bleuets" de la gran guerra, se trasformen en genízaros o en pretorianos, o simplemente en un ejército formado por soldados de carrera, ciegamente sometido a su jefe. El ejército es la Francia entera, y Francia conoce demasiado los beneficios de la legalidad, sabe demasiado que a ella le debe ser lo que es, para tolerar que se la viole y que se despoje al país de la libertad.

He aquí por qué los radicales socialistas pueden dormir, o legislar en paz, y estar convencidos de que, con M. Millerand en la presidencia, no tenemos motivos para temer un nuevo 2 de diciembre o un segundo 18 de Brumario.

—

Parece haberse establecido desde algunos años la costumbre de conmemorar el centenario de los escritores célebres, y creo que la costumbre es buena, tanto para los escritores como para nosotros; para los primeros, porque se tiene así el medio de recordar su nombre y renovar su aureola, y para nosotros porque las conmemoraciones nos invitan a volver a leer obras que habíamos descuidado. Sí, la costumbre es muy buena, pero... también muy peligrosa.

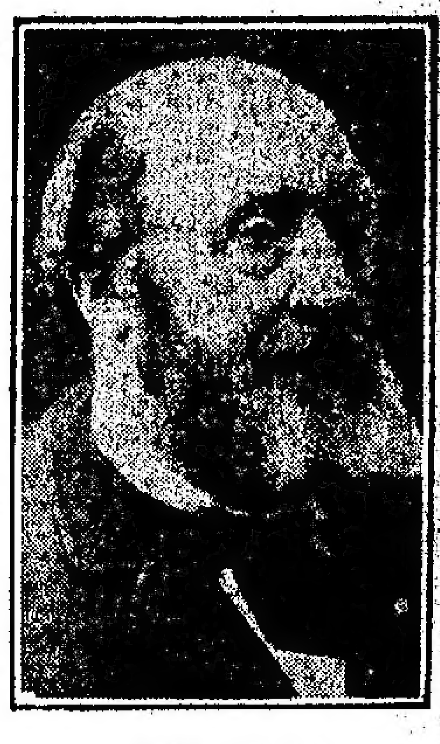

Emilio Augier

No digo esto con respecto a Emile Augier, que en 1820 nació en Valence, donde había nacido también, algunos años antes, Francois Ponsard. La reputación de Augier es sólida y su obra vive siempre. Así y todo, comparte la suerte común de la mayor parte de los escritores muertos desde un tiempo... no suficientemente largo. No han sido aún instalados en el Olimpo de los hombres célebres. Aquellos de nuestra generación que han leído sus obras o visto sus piezas en el momento en que eran una novedad o cuando se encontraban en todo su esplendor, no sienten la necesidad de volver a leer las obras que les están grabadas en la memoria. En cuanto a las nuevas generaciones, las que, como se sabe, no se distinguen precisamente por el respeto ni por la veneración, ya debemos darnos por satisfechos si no ignoran resueltamente los nombres otrora famosos y si no derriban las estatuas y los bustos que nuestra admiración había erigido. ¡Cuántos escritores casi ilustres en el último cuarto del siglo XIX, para nuestros jóvenes no son más que cadáveres destinados a ser llevados a la fosa común!

Emile Augier no tuvo este triste fin. Conserva un lugar en el primer grupo de los escritores de la segunda mitad del último siglo y se puede opinar ahora, sin correr el peligro de equivocarse lamentablemente, que conservará ese puesto. Pero no figura en el primer rango de dicho grupo. Tiene grandes y fuertes cualidades, cualidades de raza y muy francesas, que le aseguran su renombre. Pero le faltan las cualidades de un escritor de primer orden, que lo hacen completamente diferente de otros, aun cuando tiene faltas y defectos. Augier es un burgués, y nada le sería más agradable que este epíteto que es el mayor insulto para los románticos, los parnasianos y los artistas en general. Lo es de nacimiento y de educación; lo es por el espíritu, por los gustos, por las costumbres y por los ideales; lo es también por principio, si se me permite decir, por causa final. Es el burgués francés de los Estados Generales y de la Constituyente, del Consulado y del primer imperio, que militaba en la oposición doctrinaria bajo los últimos Borbones, llegó al poder bajo Luis Felipe, va Carta Magna, la guardia nacional y el partido moderado, que aun predominaba y era dueño de la situación bajo Napoleón III, pero que ya veía impugnada esta situación y se inquietaba por el porvenir que le parecía cercano, porque era un hombre previsor. Hace el elogio del casamiento, de la familia y de la propiedad, bases del orden y garantías de la riqueza pública. Los defiende con un vigor experto e incansable, o más bien dicho, los defiende con la mejor táctica posible, la ofensiva ardiente y continua, ofensiva contra el adulterio, la vida disoluta, el lujo, contra los seductores y las aventureras, [illegible]ta contra el dinero, es decir, contra el afán inmoderado del mismo, el anhelo de conseguirlo a cualquier precio; contra el dinero que otros consideraban como la base de la sociedad burguesa y en el que Augier vió el gusano roedor de esa sociedad. Augier es también burgués de su época y de la escuela que he descrito por sus opiniones religiosas, políticas y sociales. En cuanto a la religión, no es ateo ni impío; pero es esencialmente anticlerical, según la más pura doctrina galicana. Es un "espíritu fuerte", un volteriano, como lo fué la burguesía francesa desde 1789 hasta 1850, lo que le valió rencores y enemistades irreconciliables y le alejó una numerosa clientela. Desde el punto de vista político es "liberal". Sostiene una monarquía constitucional que se apoye en las sólidas bases de las clases medias. Se contenta con un gobierno fuerte el que, al mismo tiempo que mantenga el orden, tolere la libertad de pensar y de escribir. En cuanto al punto de vista social, no se puede decir que haya atacado a la nobleza. Reconoce que ésta ha hecho grandes cosas, pero no oculta que ha terminado su papel y acribilla con sus epigramas a los hidalgos que se aferran a vanas pretensiones, a quiméricas esperanzas y a un ridículo orgullo de casta. Ya dije que entreveía el advenimiento del socialismo y aunque no conocía a otros socialistas que a unos ambiciosos sin posición y a periodistas que se prestaban a todo, se adelanta y llama al ataque, exhortando a la sociedad burguesa que debe estar en guardia. Estas ideas — no muy vastas, ni muy nuevas y tampoco muy generosas, pero fuertes, netas y obstinadas — las expone con un espíritu claro, un razonamiento firme, un brío rudo, activo y belicoso. Además de una perfecta experiencia escénica, Augier tiene más que bélicas, divertidas y salidas picantes, y su espíritu es algo más que un choque de palabras.

Tales son, según creo, las cualidades que lo colocan en el primer grupo de los escritores franceses del último siglo. ¿Por qué no es dado colocarlo en el primer rango de ese grupo? Es que no se eleva más allá de las cimas de altura moderada, que son su elemento. Le falta brío y vuelo, le falta lirismo; finalmente, carece de poesía, es decir, de poesía verdadera, espontánea e irresistible. ¡Ah! Hizo versos, y piezas en versos de cinco actos, como las comedias clásicas. Hizo buenos versos y podría también encontrarse en sus obras versos hermosos. Tiene "couplets" bien acabados y tiradas elocuentes. Pero, no obstante todo esto, no es un poeta, o lo es sólo como le son Casimir Delavigne y Francois Ponsard, su compatriota, su contemporáneo y casi su maestro. No ignoro los defectos que

DE AZORÍN

ANDANZAS Y LECTURAS
LOS VIAJES DE UN POLITICO

(Especial para LA PRENSA)

Madrid, noviembre, 1920.

Estamos en España en plenas elecciones legislativas; es decir, todavía no hemos entrado en lo que se llama "el período electoral"; pero los trabajos, por parte de los candidatos del gobierno, para las elecciones — que serán el 19 de diciembre — se hallan en plena efervescencia. Los candidatos trabajan en sus distritos: el ministro de la gobernación, se entiende por telégrafo y teléfono con los gobernadores de las provincias. Pero los grandes jefes parlamentarios — excepto uno — no han dicho nada, absolutamente nada. Es natural, lógico, que los partidos que toman parte en una lucha electoral, digan a la opinión, a la masa de los electores, para qué les pide los votos. Será necesario hablar sobre los asuntos de actualidad, ofrecer puntos de vista acerca de los problemas políticos planteados. En resolución, en tiempos de elecciones, el jefe de un partido político debe, en la plaza pública, entablar un diálogo con el pueblo.

Nada de esto han creído que debían hacer los jefes de partido en España. Alguno de ellos acaudilla un partido que se llama "demócrata"; pero este caudillo es el más silencioso de todos. En España, en la actualidad, hay planteados grandes problemas económicos; el principal de tales problemas es el de los trasportes ferroviarios. Ya están enterados los lectores de LA PRENSA de los términos en que dicho problema se encuentra planteado; es para nosotros ese asunto de vida o muerte.

Y, sin embargo, ningún político — salvo uno — habla de él. ¡Cosa más rara! ¡Peregrino silencio! ¿Cómo se explicarán este silencio los buenos españoles, que viven lejos de la patria, en la Argentina, por ejemplo, y que anhelan el engrandecimiento de España? No lo sabemos; pero si nosotros tuviéramos que explicarles este extraño mutismo de los políticos — menos uno — y de los periódicos — con alguna excepción — tendríamos que poner en las cuartillas las más sutiles, dulces y alambicadas perífrasis.

¿Quién es el único político español que en las presentes elecciones se ha puesto en contacto con el pueblo? Don Juan de La Cierva, y es el único político que habla del problema de los trasportes ferroviarios. Don Juan de La Cierva es hoy el hombre más popular en España. Su doctrina política — conservadora — se puede resumir así: se ha opuesto a lo que tiene de anárquico el espíritu revolucionario (no a la innovación saludable); se opone ahora a lo que tiene de anárquico los excesos de las oligarquías plutocráticas. "¡Don Juan de La Cierva — dicen los conservadores del antiguo régimen — va contra las fuerzas conservadoras, puesto que ataca el capital!". No; la doctrina conservadora del señor La Cierva está en su justo medio; es una doctrina conservadora lógica y moderna. No se les puede permitir a los de arriba (los grandes financieros) lo que no se le permite al pueblo. Tan perturbador de la paz pública es quien pretende lucrarse con fabulosos e ilícitos negocios, como quien solivianta en la calle las masas. Por primera vez se ha visto en España a un hombre de la derecha, a un conservador recorrer toda la nación combatiendo los excesos y desmanes de la plutocracia. El señor La Cierva ha estado ya en Valencia, Sevilla, Alicante, Murcia, Albacete; se halla cuando escribimos estas líneas en Galicia (y en aquella hermosa región ha visitado ya Coruña, Santiago, Orense, Vigo); se propone, salir la semana próxima para Navarra; irá después a Zaragoza, dará una conferencia, finalmente, en Barcelona.

El señor La Cierva va invitado a todas las ciudades donde hace propaganda por las cámaras de Comercio, los Ateneos, los círculos Mercantiles, las entidades todas que disponen de arraigo y de opinión en el país. ¿Cómo hacen los políticos de la Argentina sus viajes de propaganda? ¿No será, para ellos, interesante el saber cómo viaja un político español? Hemos de advertir que el señor La Cierva es un caso excepcional, por su resistencia física, en la política española. Su actividad es verdaderamente prodigiosa. No conoce este político el cansancio. Acabo de acompañarle en uno de los viajes. He leído alguna vez que en los Estados Unidos hay trenes especiales para estas intensas propagandas políticas; trenes con camas, comedor, cuarto de baño, etc., etc. Todo esto facilita la enorme labor de un propagandista; en España, ahora singularmente, los trenes son lentos; el material es viejo e incómodo.

A la pesadumbre del trabajo personal, se ha de añadir, en un propagandista, las molestias intolerables de un viaje incomodísimo. Salí con el señor La Cierva, en las primeras horas de la noche, para ir a Alicante. El tren no llevaba camas; fuimos casi toda la noche despiertos; al clarear el día, ya comenzaron a entrar en el coche comisiones de amigos políticos que se unían a nosotros para entrar en la capital. Todo el coche acabó por llenarse de viajeros. Todos íbamos de pie, apretujados. El señor La Cierva tenía que hablar con todos, enterarse de cuantos asuntos le exponían. Yo creo que una de las cosas que más fatigan es el ver gente, el recibir, saludar, hablar con centenares y centenares de gentes que lleva, cada cual, sus asuntos especiales. La tarea más terrible de un jefe de Estado debe de ser, indudablemente, ésta.

En Alicante esperaba al señor La Cierva una gran multitud, se formó una caravana de cien automóviles. Allá fuimos todos al hotel. Un político que es esperado por la muchedumbre y que acaba de llegar, no tiene derecho al descanso. Se debe todo, desde el primer momento, a la multitud. Diez minutos tan sólo para cambiarse de camisa y de traje. Y en seguida, comienza la recepción de las comisiones y amigos de los pueblos. Otra vez la charla con unos y con otros, el escuchar atentamente a todos, el tener un consejo, una indicación para cada uno. Llega la hora del mediodía. Está preparado un banquete. Después del banquete, visita a las obras del puerto; luego, merienda ofrecida por el Casino de la ciudad. De allí al teatro. El teatro está rebosante de público. El señor La Cierva hace un discurso de hora y media. Se organiza una imponente manifestación en las calles. La masa popular de esta ciudad, tradicionalmente republicana, revolucionaria, quiere que el señor La Cierva vaya a pie hasta el hotel, formando parte de ella. No hay idea de lo que es una muchedumbre enardecida; parece un mar tempestuoso; se mueve con grandes flujos y reflujos humanos; ir un hombre en medio de este mar, cuando todos quieren acercarse a él para aplaudirle, es tan peligroso como si se tratara de los sentimientos contrarios. Hay que formar a su alrededor un fuerte círculo para defenderlo; es preciso caminar lentamente e ir gritando calma a los impacientes y más entusiastas. Al cabo de una jornada de estas, se llega sudoroso y fatigadísimo...

Ya en el hotel, tras otra hora de estrechar manos, el señor La Cierva se retira, por fin, a descansar. Seis u ocho horas de sueño restauraron sus fuerzas. A la mañana siguiente, salía en automóvil para visitar cinco o seis pueblos de la región. En todos arengaba extensa y vibrantemente a la multitud. Dos días después, estaba de regreso en el mismo Alicante y salía inmediatamente para Orihuela. En la puerta de la ciudad, le esperaba una muchedumbre inmensa. Tuvo que bajar del automóvil e ir a pie — dos kilómetros — hasta la plaza de toros. En la plaza, tras este paseo fatigoso de dos kilómetros entre la muchedumbre, un gran discurso. Comienza a llover apenas el señor La Cierva ha comenzado a hablar. El orador, descubierto, sigue impávido su discurso; la lluvia no cesa; durante cinco cuartos de hora ha estado hablando, bajo la lluvia, el señor La Cierva. Cesa de llover al terminar su discurso el orador; y desde la plaza, otros dos kilómetros a pie, llevado y traído por la multitud, hasta una casa de la ciudad en que se ha de celebrar una recepción. Aquí una hora de estrechar manos y de conversación con todos. Luego, rapidísima comida, y otra vez al automóvil para ir a Murcia.

Al entrar en Murcia, la muchedumbre le hace bajar del coche. Otros dos kilómetros hasta el teatro en que ha de pronunciar otro gran discurso: un discurso de hora y media. Luego, velozmente, a la estación. Hay que estar al día siguiente en Albacete. El tren no lleva tampoco camas. El coche va atestado de gente. Los departamentos y los pasillos están llenos. A la una de la noche se llega a Albacete. Comisiones en la estación que acompañan al político hasta el hotel. A las dos puede retirarse a dormir unas horas el señor La Cierva; a las ocho de la mañana, ya está en pie. Y durante el día realiza el siguiente programa: visitas a dos o tres fábricas; a mediodía, banquete político y discurso (una hora); a las cuatro de la tarde, conferencia sobre el problema ferroviario (una hora y media); luego, por la noche, discurso político (otra hora y media); y a las dos de la madrugada, el tren para regresar a Madrid.

En Madrid tres días de trabajo (organización electoral, entrevistas, visitas, etc.) y otra vez al tren para recorrer toda Galicia, pronunciando otros dos o tres discursos diarios... lo declaro con franqueza: yo me he sentido fatigadísimo y no he podido acompañar a Don Juan de La Cierva a Galicia. No tengo su constitución de hierro. Laboro desde Madrid en la prensa, por la causa que él defiende. Esa causa es la de España. En las Cortes próximas el señor La Cierva continuará batallando. Por primera vez, después de muchos años, se ha formado en España una gran opinión. Consuela este espectáculo. Y vamos a ver si triunfa esta opinión — promovida por un hombre incansable — o vencen esas oligarquías de la plutocracia — grandes financieros — que olvidando los intereses de la nación, pretenden realizar inmensos y pingües negocios. Pero cuantos amen a España, vivan en ella o lejos de ella, deben sentir viva, vivísima satisfacción por este hecho social (la conciencia viva de un pueblo) que ahora, tras largos años, se produce entre nosotros.

Azorín.

DE FRANCESCO S. NITTI

EL PROBLEMA DE LA RESTAURACION EUROPEA
UNA OPORTUNIDAD PARA LOS ESTADOS UNIDOS

(Especial para LA PRENSA, por telégrafo)

Roma, diciembre 25 (Especial) — La situación europea va empeorando cada día más desde que la paz ha sido declarada. En todas partes han sido trastornadas las costumbres de orden, disciplina y trabajo por la guerra; ha disminuído la capacidad para el trabajo; reina sobre todo mayor intolerancia. Nunca se vió tantas huelgas ni tanta oposición entre las diversas clases sociales, ni tanto relajamiento de la disciplina. En algunos de los países que fueron beligerantes, este espectáculo es más manifiesto mientras que en otros se disimula más hábilmente, sobre todo ante los extranjeros. Europa está pasando por una crisis económica y moral. Crisis económica de guerra, crisis moral de paz. La guerra ha trastornado el trabajo regular en la industria y el comercio; la paz está perturbando las conciencias. No hay un hombre inteligente en Europa que crea seriamente que los tratados de paz han de restablecer la vida europea. Imaginar que los pueblos vencidos y desarmados han de trabajar probablemente para sus vencedores armados durante un número de años indefinido, constituye no solamente una aberración moral, sino también una ilusión económica que debe necesariamente descartarse cuanto antes. Estas condiciones de malestar de Europa han de tener ciertamente su repercusión en los Estados Unidos. Aquel país, que actualmente es el mercado más importante del mundo, debe necesariamente reflejar la situación de las demás partes del globo, especialmente de Europa, que, en sustancia, es el continente en que existen los hombres en mayor densidad, y donde reina mayor actividad económica. Antes de la guerra, durante el año fiscal de 1913-14, las exportaciones de los Estados Unidos alcanzaron un total de 2.364 millones de dólares, de los cuales 1.386 millones correspondían a la exportación a Europa solamente: 534.000.000 a la Gran Bretaña; 344.000.000 a Alemania; a Francia 199.000.000; 112.000.000 a Holanda; 74.000.000 a Italia; a Bélgica 61.000.000. Si descontamos las cifras de exportación al Canadá, que alcanzan a 412.000.000 y constituyen esencialmente comercio local y se asemeja más al comercio interno que al intercambio realmente exterior, puede decirse que todos los grandes clientes de los Estados Unidos se hallaban en Europa. Después de la guerra bajo la presión de la demanda, los Estados Unidos han aumentado continuamente sus exportaciones a Europa, y por medio de créditos de Estados han suministrado a los países aliados la posibilidad de efectuar grandes adquisiciones.

La guerra fué ganada no solamente mediante el valor militar de las tropas aliadas, sino también y especialmente como consecuencia de la actuación de la Gran Bretaña y de los Estados Unidos. El mayor aliado de la victoria fué el hambre de los imperios centrales y de Turquía. Solamente ahora conocemos a qué sacrificios, abstinencia y pobreza Alemania y Austria-Hungría se vieron condenadas durante la prolongada guerra; cada día que pasaba traía un nuevo tormento; tarde o temprano, habían de verse obligados a capitular.

La Gran Bretaña con su poderosa flota, unida a las flotas aliadas, encerró a los imperios centrales en un círculo de muerte. Los Estados Unidos, al poner sus enormes recursos en riquezas materiales y hombres a la disposición de la Entente, decidieron la victoria. Pero después del triunfo, al restablecerse la paz, quedó determinada una situación del carácter más peligroso. Antes de la guerra, los Estados Unidos eran en conjunto deudores de Europa; el fin de la guerra halló a aquel país en la posición de acreedor por sumas enormes. Este nuevo estado de cosas no podía ser previsto. Esta masa de créditos, y especialmente créditos de la tesorería norteamericana, lejos de representar una ventaja, constituye actualmente un gravamen para los Estados Unidos y para los países europeos, especialmente aquellos del continente que no están en condiciones de hacer grandes exportaciones después de tan grandes trastornos.

La producción sólo podrá reanudar su curso después de vencer penosas dificultades.

Las necesidades de los mercados internos deben ser satisfechas; es necesario procurarse materias primas; por lo tanto, el tipo de los cambios va creciendo diariamente. No hay uno solo de los países europeos que combatieron, que se halle en condiciones favorables actualmente con respecto al cambio. Para algunos países la situación es intolerable. Cada nación está haciendo los mayores esfuerzos para no comprar en el exterior; algunas limitan las adquisiciones en el extranjero a lo estrictamente imprescindible hasta en lo que se refiere a las necesidades más premiosas, como ser los víveres y las materias primas. Las dificultades para adquirir son cada vez mayores. Como prueba de la solidaridad económica entre los pueblos, nada podía ser más interesante que la crisis actual: las condiciones de malestar y de perturbación de los países deudores afectan a los países acreedores también. Si uno no puede comprar, sufre; pero también sufre, si bien con menor intensidad, el que no puede vender. En toda la historia del mundo moderno ningún país se ha visto jamás en la situación de los Estados Unidos. Les está dado aprovechar la situación. Las estructuras que nacieron después de la guerra no son vitales, y cederán en muchos puntos: será necesario derribar obras más duraderas. El nuevo presidente de los Estados Unidos debe encarar el problema europeo en condiciones más ventajosas. Después de preparar una solución adecuada, puede iniciar la acción en favor de la paz con todas las armas inmensas que tiene a su disposición, y, sobre todo, puede contribuir al reconocimiento de la vida económica de los pueblos, sin lo cual no puede haber paz.

Pero, para alcanzar éxito en esta empresa, debe abrigar la convicción y la fe de que la restauración de Europa es condición esencial para la paz social y para la grandeza de los Estados Unidos; para que la confederación americana pueda alcanzar el máximo de su desarrollo, no debe tener frente a sí una Europa desunida y en la miseria, dividida en dos partes definitivamente hostiles, sino una Europa democrática en que el trabajo sea la base de la vida, y la justicia la regla de las relaciones internacionales.

El primer problema que se suscitará y uno de los que deben ser resueltos es el de las deudas de Europa. Nadie duda de que las deudas comerciales privadas deben ser pagadas muy escrupulosamente y hasta el último céntimo entre los comerciantes de cada país; pero, por otra parte, nadie puede suponer que Alemania y los demás países vencidos puedan pagar las indemnizaciones que les son exigidas sin que se sometan a cierto sentido de proporción y de razón, y aun menos puede esperarse que Italia y Francia, cuyas finanzas han sido martirizadas por la guerra, puedan pagar rápidamente sus deudas a las tesorerías norteamericana e inglesa. Los Estados Unidos pueden facilitar la tarea de Inglaterra, por ser este país su deudor, y hallar luego las mejores soluciones para Francia e Italia. Pero, en cambio, los Estados Unidos deben exigir un tratamiento menos hostil contra los países vencidos, Alemania y Austria Hungría, que deben ser puestas en condiciones de reconstituirse y de reanudar su producción si han de pagar siquiera aquellas indemnizaciones que sería absurdo suponer que podrían alcanzar a la extensión de las exigencias presentadas. En otro artículo he demostrado que la continuación de la situación actual es un serio peligro para los Estados Unidos, hoy; es aún más peligrosa para el porvenir de aquel país. La Unión está haciendo frente al momento decisivo de su política. Puede mediante un esfuerzo, contribuir más a la reanudación de la vida y a una paz honrada, de lo que ha contribuído a la victoria. No es este el momento de vacilar. El nuevo presidente debe imponer una nueva política desde el principio. Debe trazar las líneas del programa de reconstitución. Será un hombre feliz si tiene visión clara en medio de las sombras que prevalecen y si, fijando sus miradas en el porvenir, consigue realizar a un tiempo un buen negocio para su país y una noble acción.

Nitti

en un fuerte. Pero esto no mejora la situación alimenticia.

13 de septiembre — Los tranvías no caminan ni los ferrocarriles. Los secretarios generales de sus sindicatos habían hecho saber que sus camaradas no veían por qué habían ellos de trabajar más de dos horas por día. Ahora bien, no hay bastantes mecánicos y "chauffeurs" para que se les pueda conceder esta libertad. El gobierno de los soviets ha hecho poner presos a estos secretarios generales. ¡Bien hecho! Pero a pesar de esto no caminan ni los tranvías ni los ferrocarriles. Estas circunstancias difíciles han tenido por resultado inesperado acrecentar de una manera increíble el número de los "pescadores de sedal"; desde luego, nadie se ocupa de nada, y es necesario matar el tiempo; pescar es el único medio que queda a los parisienses de procurarse algún alimento. Yo pesco también con sedal, y he llegado a ser sumamente práctico. Hay canallas que pescan con dinamita y van a concluir bien pronto con este supremo recurso. Se ha autorizado para voltearlos a balazos.

18 de septiembre — Los panaderos están presos por negarse a trabajar el pan.

Han sido ejecutados algunos cientos. ¿No es esto legítimo?

19 de septiembre—Los electricistas están presos, los barqueros de las canoas que traen el carbón y el vino están presos, todos los de la profesión están presos.

20 de septiembre—Los carceleros están presos. Entonces todos los que ellos cuidaban han salido. Pero, el gobierno de los soviets, siempre enérgico, acaba de dictar un decreto, por cuyos términos todos los ciudadanos de diez y seis a sesenta años están militarizados para constituir el ejército del trabajo; la duración del mismo está fijada en catorce horas por día.

1.° de diciembre—El ejército del trabajo se ha sublevado; está victorioso y ha derrocado al gobierno de los soviets. Los millones de hombres que lo componían han reclamado el restablecimiento de los salarios, dando por razón que, de trabajar por trabajar, ellos prefieren trabajar para que se les pague a trabajar de balde. Después de todo, esto es bien natural."

Estas memorias, aunque anticipadas, me parecen de una autenticidad posible. Se observará, en efecto, que desde el momento en que los hombres no tienen, para inducirlos al trabajo, este atractivo que constituye la esperanza de mejorar su situación haciéndose pagar según la actividad que despliegan, no queda más remedio para obligarlos a esta actividad que la prisión, la muerte o la esclavitud.

PIERRE MILLE.

EN LA GUERRA UNIVERSAL

El servicio de la sanidad militar alemana

EN TODOS LOS FRENTES

La reciente publicación hecha por el jefe del servicio de sanidad durante la gran guerra, general doctor Schjerning, traducida por el cirujano militar doctor Pedro Barbieri, contiene datos de tal importancia, que creemos es de mucha utilidad para nuestro ejército reproducir, aunque sea en forma sintética, sus partes más esenciales.

Generalidades — La gran guerra universal ha terminado; su desgraciado fin tenía que ser, para Alemania, una catástrofe inevitable. (Son las palabras del autor). Todo recuerdo retrospectivo referente a ella es mal acogido; sin embargo, es un deber iluminar la faz de la guerra.

De las ciencias, son la química y la medicina las que han adelantado más; apoyadas en la técnica, han ensanchado el campo de su jurisdicción y alcanzado progresos inesperados, sobre todo la medicina, cuyos triunfos han de ser aprovechados para el mejoramiento de la humanidad.

Durante más de cuatro años, los médicos han hecho algo más que cumplir con su deber, en medio de la lluvia de balas, auxiliando a los innumerables heridos, prodigándoles todos los cuidados de que es capaz la medicina y trabajando asiduamente para impedir las enfermedades y las epidemias.

En cualquier tiempo, durante las tempestades, en las noches más obscuras, han cumplido con la totalidad de sus obligaciones, expuestos a todos los contagios y rigores del clima: a los fríos y nieves en el Norte y al Este; a los calores tropicales en las regiones áridas de la Macedonia, en Turquía y en Asia Menor... Así se explica el crecido número de bajas del personal de sanidad: 1325 fallecidos, de los cuales 562 muertos en el mismo frente de combate, o más tarde como consecuencia de las heridas recibidas, y 763 por distintas infecciones. A estas cifras debe agregarse 2149 médicos heridos, y 467 desaparecidos. Por estas y otras circunstancias el servicio se agravaba cada día.

EN EL PRIMER PERIODO Y EN LA GUERRA DE POSICIONES

Al declararse la guerra, reforzada la sanidad militar con la incorporación de la mayoría de los médicos civiles, empezó inmediatamente la marea de heridos y de enfermos, en incesante aumento, en Bélgica, al Norte de Francia y en Alsacia-Lorena. Los heridos graves y trasportables eran mandados a Alemania en algunos de los 238 trenes sanitarios y auxiliares de la sanidad.

El primer período de la guerra, hasta la batalla del Marne, antes de la guerra de posiciones, en el Norte de Francia y en Bélgica occidental, se caracteriza por la gran cantidad de heridos por cascos de granadas, por la aparición del tétano en las heridas producidas por armas de fuego, especialmente al Norte de Francia; por la fiebre tifoidea y la disentería, en los alrededores de Metz y en la Champaña.

La experiencia confirmó que en ciertas regiones, particularmente en los campos abonados, la pululación de esos gérmenes favorecía la aparición del tétano, y que la aplicación oportuna de la inyección antitetánica daba segura protección contra la infección. Con la misma rapidez de la aparición del tétano, se consiguió hacerlo desaparecer. A mi pedido fueron condecorados con la cruz de hierro: el doctor Behring y el doctor Rontgen, este último a los 70 años, cuyos descubrimientos salvaron a millares de enfermos y heridos.

EN EL FRENTE RUSO Y ORIENTAL

Entretanto había estallado la guerra en Oriente, en la frontera rusa y en Polonia. Allí también se presentaron la fiebre tifoidea, la disentería, a más del tifus petequial, que los médicos aprendieron a conocer, pues se trataba de una enfermedad hasta entonces desconocida por la mayoría de ellos.

El verano de 1915 trajo el cólera, que permitió a los médicos hacer nuevas experiencias.

Contra la fiebre tifoidea y el cólera, combatimos mediante todas las medidas higiénicas conocidas como de mayor eficacia, por medio de inyecciones preventivas de sueros y vacunas, de modo que las tropas fueron protegidas contra la viruela por la vacunación antivariólica y contra la fiebre tifoidea y el cólera, por los sueros antitíficos y anticolérico, a cuyas medidas atribuyo la rápida disminución de la tifoidea en el NO. de Francia y, la escasa producción de casos de tifoidea y de cólera en el teatro de la guerra rusa. Contra la disentería se hicieron inyecciones con sueros polivalentes en el Este, sobre cuyos resultados las opiniones disienten aún.

Para proteger a Alemania contra las enfermedades infecciosas, se acordaron licencias para trasladarse a ella a los convalecientes de tifoideas y de disentería, y después de convalecencia, cuando razones del servicio aconsejaban la licencia, sólo podían hacer uso de ella, después de cuidadosa desinfección de todo el equipo y vestuario.

En la frontera oriental, desde Eydkuhmen hasta Rosenhean, se organizaron 18 estaciones de desinfección, vulgarmente llamadas "de despiojamiento", para la desinfección de los uniformes, equipos, etc., y para baños de oficiales y tropa, de modo que, antes de cruzar el territorio alemán de E. a O., se procedía a la desinfección completa de los individuos y al exterminio de todos los gérmenes de las infecciones.

Las estaciones estaban dispuestas de tal manera que permitía higienizar diariamente, 100.000 hombres, pues al mismo tiempo que se bañaban los sujetos, sus prendas eran desinfectadas.

El trasporte de los gérmenes de Rusia y del Este a Alemania fué, de esa manera impedido, de modo que fueron muy raros los enfermos de tifus petequial observados en el Oeste, pues al aparecer la enfermedad era combatida en germen. Los convalecientes de disentería y tifus fueron concentrados en Spa, donde se repusieron para volver en seguida a sus regimientos.

La guerra de posiciones en Flandes y en el Norte de Francia, fué interrumpida por la ofensiva contra Verdun. Esa nueva faz de la guerra hizo conocer principalmente, el edema gaseoso (flemón gaseoso) que no debía abandonar a las tropas de ese frente, ni a las del Somme y del Aisne, hasta la terminación de la guerra. El nombre proviene de las ampollas llenas de agua que se forman, como productos de inflamación, debajo de la piel, que se sienten distintamente y también descubren los rayos X. La gangrena gaseosa, enfermedad casi siempre mortal, nos obligó a estudiar sus causas y hacer numerosas experiencias para encontrar el modo de combatirla, hasta que se consiguió un método de tratamiento que, por desgracia, sólo al finalizar la guerra pudo ser perfeccionado, empleándose con éxito en la curación de esta clase de enfermos.

El invierno, la humedad de las trincheras de Flandes y los fríos del Este, produjeron muchas congelaciones y pusieron a los cirujanos en contacto con todas las formas de gangrena por el frío.

EN 1917

Los mismos cuadros de heridos y enfermos. Como novedad sólo aparece la fiebre de los cinco días de Volhynia, que más tarde, con el movimiento de tropas de Este a Oeste, aparece también en Flandes. Entretanto intervienen en la guerra Bulgaria y Turquía y empieza la campaña de Rumania. Allí trabamos relación con las enfermedades de la sangre, comunes en Rumania, el escorbuto entre otras.

Las malas condiciones de alimentación, nos muestran los edemas del hambre y demás enfermedades de la nutrición. También se presentó la nefritis de guerra en el Este y, quizá aún más, en las trincheras del Oeste.

Cuanto más la guerra nos alejaba hacia el Sur del Danubio, tanto más encontrábamos el paludismo y sus distintas formas.

En los ejércitos mismos, los buenos resultados de la profilaxis química desempeñan un gran papel, particularmente en Constantinopla, en el Asia Menor y en la Macedonia. Allí también conocimos el dengue y la fiebre popotacci.

EN 1918

Entra Norte América en la guerra y comienzan las ofensivas en el Oeste, donde como novedad aparece, numéricamente preponderante, el paratifus, especialmente en Flandes, y la enfermedad de Weil en el Aisne nos ofreció la oportunidad de reconocer el germen que la engendra.

Al terminar la guerra empieza una epidemia de gripe que, procedente de España, enferma a todos los ejércitos, terminando casi siempre en una neumonía desagradabilísima y, a veces, mortal. Su curso aparece también más largo que en las demás epidemias anteriores.

Después, en las grandes ciudades, el predominio de las enfermedades secretas exige grandes actividades del servicio sanitario. Varsovia, Bruselas, Bucarest eran las más afectadas, pero se consiguió poner un dique a esas enfermedades. En los últimos meses se multiplicaron las afecciones cutáneas y particularmente las sicosis de la barba (Bartflechte), difíciles de curar y de fácil contagio durante la guerra, lo que produjo mucho trabajo a los cirujanos.

Al finalizar la guerra también se observó un aumento en los casos de helmentrasis o lombrices.

Las bombas de los voladores y los ataques de las escuadrillas de aeroplanos, se hicieron notar durante toda la guerra; pero su acción fué mucho más intensa en el Oeste al finalizar ésta. Muchísimos médicos fueron alcanzados y muertos por las bombas de los aeroplanos, algunos de ellos en los hospitales, entregados a sus tareas y bajo la protección de la Cruz Roja.

Merecen especial mención las explosiones de minas, la acción de los proyectiles de grueso calibre, las intoxicaciones por el ácido de carbono en las excavaciones y los derrumbamientos, cuya impresión moral daba origen al "shock" nervioso y a las neurosis de guerra. En los intervalos las descargas de gases nocivos producían efectos devastadores: método de guerra completamente nuevo y que originó la necesidad de dar conferencias a los médicos (civiles), a fin de que se dieran cuenta del método del tratamiento a aplicar para conseguir la curación de los enfermos por los efectos de los gases, y para enseñar la manera de prevenir esos efectos mediante el uso de caretas.

EL ENFRIAMIENTO DE LA LAVA

Reviste interés de actualidad el siguiente editorial de la revista "The Economist" del 13 de noviembre último por la proyección de las vistas y opiniones que en él se consignan y por señalar un horizonte para el aprecio de la situación europea.

Dice así:

"Hemos realizado como nación en la presente semana, nuestra mejor aunque modesta contribución para honrar a los que murieron por nosotros y por una gran causa.

"Era de absoluta justicia que celebrásemos el aniversario del armisticio, honrando a los que murieron. Ellos cumplieron con su deber, pero los que quedamos, no podríamos con entera confianza pretender que hemos cumplido el nuestro, de levantar la fábrica de la paz, cuyos cimientos aquéllos establecieron. Hay naciones que todavía disputan por los despojos, y posiblemente, si continúan disputando por mayor tiempo, podrán hallar que la mayor parte de los despojos han desaparecido y que la amargura y la desconfianza predominan por todas partes. Sin embargo, nótanse indicaciones de que nosotros tratamos de luchar para volver hacia la cordura.

"El jueves último pronunció el primer ministro, en el Guildhall, un discurso lleno de esperanzas, aunque su autoridad sufrió algún detrimento por la ostentosa jocosidad con que se refirió al estado de los asuntos de Irlanda.

"Nos dijo, allí, que "después de la gran erupción, la lava se enfriaba" y se expresó con verdadera elocuencia sobre la necesidad de la paz.

"Existen demasiados odios que se chocan en el ambiente. Para el juicio político, la prudencia y la más elevada sabiduría, indican que debemos mantener nuestros juicios y nuestras aversiones bajo severa continencia. Si les damos libertad la Europa se revolcará entre odios iracundos. Necesitamos mayor buena voluntad entre las naciones, entre los pueblos y entre las clases". ("The Times", 10 de noviembre).

"Respecto del desarme de Alemania pudo demostrar con la autoridad de un informe del departamento de Guerra, que los pasos dados por Alemania no ofrecían la garantía de que sus actuales directores eran, desde luego, sinceros en la resolución de cumplir con las condiciones del tratado de paz "en la medida de su capacidad", y en la cuestión de las reparaciones el señor Lloyd George dijo, que podía mirar hacia adelante con la esperanza y la confianza en el resultado de las discusiones que en breve han de efectuarse. Esta esperanza sería más estimulante si fuera menos familiar.

"En cuanto a Rusia, el gobierno persevera en sus tentativas de asegurar la paz, so pena de que esa nación caiga en la anarquía y se vuelva "una cosa corrompida que envenene la atmósfera del mundo". Esta aprensión tiene un sentido ponderado, pero el veneno de la anarquía poco terror inspira a las naciones bien gobernadas, donde todas las clases sienten que sus intereses se consideran debidamente. Y todavía, aun cuando la paz y el comercio con Rusia son muy deseables, tiene seguramente razón la comunidad del comercio, cuando insiste en que deben ser respetadas las obligaciones que el gobierno del presente ha tomado de sus antecesoras y las que él mismo ha contraído.

"Del lado de las industrias nacionales, el señor Lloyd George ha deplorado que exista una atmósfera de desconfianza entre las trabajadores. Ciertamente que ello es deplorable, pero ¿no les dan acaso alguna razón la historia y la experiencia? Expuso el primer ministro un bien merecido tributo a su patriotismo durante la guerra, y aquellos que critican sus actos recientes deben recordar cuán grande es el peligro que deben afrontar, de que se les obligue a retroceder a las condiciones anteriores a la guerra, que se han reconocido como una desgracia para la grande y rica nación que las permitió.

"Deben ustedes, dijo el señor Lloyd George, imprimir un sentido de completa confianza a los trabajadores que constituyen la gran mayoría del pueblo, en que el país se propone tratarlos con equidad y justicia. "Si el país adopta este buen consejo, pronto nos veremos en camino de un positivo restablecimiento. Todavía queda una masa considerable de desconfianza que debe ser desvanecida."

"En un libro que acaba de publicar el profesor Shield Nicholson sobre el "Restablecimiento del marxismo", dice "que una de las principales causas que lo provocan, son las fortunas de la guerra".

"De ese punto de vista, agrega, es una desgracia que el impuesto especial a esas fortunas, se considere "impracticable".

"La muy inoportuna restauración de la actividad proteccionista, es una amarga actitud en esta crisis, cuando la conferencia de Bruselas acaba de reafirmar el concepto, que el consejo supremo ha endosado, de que el más libre intercambio de mercaderías es esencial para el restablecimiento del mundo. Y ahora, que las industrias británicas se lamenten y clamen por barreras defensivas, no hará probablemente buen efecto en la opinión del exterior ni en la nacional. Tal vez, sin embargo, uno de los síntomas de que la lava se enfría, es la decisión del gobierno de proponer nuevamente su ley contra el "dumping".

POR LAS MUJERES DEL RHIN

Iniciativa de damas argentinas

SOLICITACION A BENEDICTO XV

Un grupo numeroso de damas argentinas ha suscripto una carta que será enviada al Sumo Pontífice Benedicto XV, intercediendo en favor de las mujeres del Rhin, zona actualmente ocupada por tropas de raza negra.

Dice así la rogativa:

"Santísimo Padre: ¿Con qué título nos presentaremos a hablar a vuestra santidad? ¡No somos nada, y estamos tan lejos!

"No somos nada; mas si a todas horas invocamos a nuestro Señor Jesucristo, ¿por qué ha de faltarnos ánimo para dirigirnos alguna vez a su representante en la tierra?

"Estamos lejos, muy lejos, pero esta distancia material nada significa, gracias a la admirable unión de espíritus que en nuestra Iglesia nos fortalece. Así, parécenos hallarnos cerca, muy cerca; parécenos hallarnos a vuestros propios pies al dirigiros nuestra súplica. Y así como el Señor escucha con particular ternura el ruego de los niños, así esperamos queráis oírnos a nosotras, mujeres de un país lejano....

"No tenemos, por supuesto, participación ninguna y, por lo tanto, derecho ninguno a intervenir en los conflictos que afligen a los pueblos europeos. Y, sin embargo, nos sentimos llamadas como por un imperioso deber cristiano a haceros este pedido, a interceder en favor de otras mujeres, las mujeres del Rhin, cristianas como nosotras, que sufren actualmente el mayor de los oprobios que pueda ser infligido a un ser humano.

"Las mujeres del Rhin han apelado a la compasión, al sentimiento de dignidad humana, a la conciencia de todas las mujeres de la tierra. Cristianas ellas mismas, sufren los horrores de verse a la merced de una tropa de soldados negros puesta en aquellas regiones por los vencedores. El pedido que ellas hacen es humilde: el de un cambio de aquellas tropas salvajes por otras de hombres de raza blanca, de cristianos como ellas. Aunque este cambio no bastara para evitarles los irreparables daños de que son víctimas, estos daños quedarían por lo menos disminuidos.

"Creed, Santísimo Padre, que en este pedido nos guían tan sólo nuestros sentimientos cristianos, y el horror que nos inspira el que criaturas regeneradas por Cristo sean sometidas a semejante oprobio.

"Quizá este cambio de color ofrece dificultades que nosotras ignoramos. Pero, ¿podría Francia negaros algo en el momento en que sella su nueva amistad con la Iglesia y con su fe? ¿Podría negaros este acto necesario y justo, en los momentos en que la colmáis de alegría con la glorificación de Juana de Arco?

"Pedimos al Señor, en nombre de Santa Juana de Arco, que libre a Francia, "la hija primogénita de la Iglesia", de la ignominia de mantener este decreto implícito del deshonor de muchas mujeres y niños de un país vencido.

"Aprovechamos la oportunidad, Santísimo Padre, para expresaros nuestra ferviente e incondicional adhesión".

Firman entre las cuatrocientas damas que han anotado sus nombres en el documento, las siguientes:

María Emma Green de Vedoya, Magdalena B. de Harilaos, Dolores Avellaneda de Viale, Isabel Zwanck de Ocampo, Dalmira Castillo de Gallardo, María Unsué de Blaquier, Mercedes de Elizalde de Blaquier, Matilde H. de Martínez de Hoz, Lola M. de Vedoya, Matilde de Irlondo de Martínez Zuviría, Enriqueta Terrero de White, Albertina Ocampo de Villar, Mercedes Avellaneda de Dellepiane, Justa Dose de Zemborain, Elfrida B. de Achával Rodríguez, Aurelia Madero de Uriburu, María C. C. V. de Becar Varela, Mercedes Aguirre de Saavedra Lamas, Rosa A. Cranwell de Castro Videla, Ernestina Bullrich de Mosquera, Delfina Bunge de Gálvez, Adela Velar Irigoyen de Martínez Gálvez, María Meyer Pellegrini de Vallée, María Angélica B. de Jiménez Zapiola, Emma Bullrich de Jiménez Zapiola, Angela G. de Arana.

EL CONFLICTO UNIVERSITARIO DE LA PLATA

LA FACULTAD DE CIENCIAS JURIDICAS

SOBRE LA ELECCION DE SUS AUTORIDADES

UNA INVESTIGACION DE "LA PRENSA"

IMPORTANTE ESTUDIO

VII

CARGOS CONTRA LA ADMINISTRACION ANTERIOR — EXPEDIENTES INVOCADOS — SISTEMAS DE PAGOS — MANIFESTACIONES DEL Dr. RODOLFO RIVAROLA — EL CONTRATO SIMONS — LOS GASTOS EXTRAORDINARIOS DE 1920.

Examinados los antecedentes y circunstancias relacionados con la implantación de la reforma universitaria en la Universidad Nacional de La Plata y el uso que de ella se ha hecho para cambiar la composición de las autoridades de la Facultad de Ciencias Jurídicas y Sociales, continuando la investigación emprendida por LA PRENSA, corresponde que tomemos en consideración los cargos contra la administración precedente, insinuados a raíz del desagrado manifestado por un grupo numeroso de estudiantes con motivo de la resolución tomada por el Consejo Superior de la Universidad relativa al conflicto eleccionario de aquella facultad.

Se recordará que a fines de agosto del corriente año, la Concentración Universitaria, observando aquella resolución, declaró en un manifiesto, en síntesis, que el Consejo Superior de la Universidad y su comisión especial, al fundar aquella resolución, habían "faltado a la verdad", "hecho mérito de actas dolosas y clandestinamente fraguadas", "ocultado documentos" y "procedido con visible parcialidad en favor de la Federación Universitaria".

Este manifiesto dió motivo a la reunión del Consejo Superior en sesión extraordinaria el día 31 de agosto, con asistencia del presidente, doctor Carlos F. Melo y los consejeros señores Korn, Botto, Candioti, Huergo, Levene, Torres y Scala.

En esta reunión, según el acta que tenemos a la vista, el presidente expresó que era indispensable que el Consejo Superior hiciese una manifestación pública a propósito de aquellas declaraciones, a lo que asintieron los consejeros.

Acordóse luego tomar una resolución cuyos pertinentes considerandos respecto de la protesta estudiantil contra la decisión relativa a las elecciones de la Facultad de Ciencias Jurídicas y Sociales, expresan "que los interesados guardaron silencio sobre la justa resolución, y tan sólo cuando ha trascendido la existencia de expedientes que revelaban graves irregularidades, y el hecho de que la respectiva comisión del Consejo Superior los tenía estudiando o iba a pasar a este cuerpo el conocimiento de ellos, se pretende presentar ante la opinión pública, por interpuestas personas, no responsables, al Consejo Superior como careciendo del elevado espíritu de justicia que ha demostrado e inspira sus actos, para quitar a las resoluciones que adopte, y a los hechos que la fundamenten, el sello de la veracidad y alta moralidad que revisten".

Como consecuencia de ello, se acordó: "Hacer conocer a la opinión por medio de los órganos autorizados de la prensa, las causas verdaderas de la propaganda que actualmente se realiza contra la organización de la Universidad de La Plata, reclamando el apoyo de la parte sana del país para su acción reparadora".

"Las causas verdaderas de la propaganda" resultarían así ser ocultas, como también encubiertos sus verdaderos autores y los estudiantes que constituían la Concentración Universitaria servirían "irresponsablemente" y acaso de un modo inconsciente, los intereses o designios de aquéllos, según el referido acuerdo del Consejo Superior. Y esa propaganda, hecha por interpósitas personas, se habría avivado en vista de graves cargos a punto de hacerse públicos por el Consejo Superior.

Sorprenden, en verdad, declaraciones de esta índole, en el Consejo Superior de una Universidad Nacional, mucho más cuando que, hasta el presente, esos graves cargos no han sido objeto de especificación y claro enunciado, ni han motivado las condignas resoluciones del mismo consejo o de las autoridades administrativas o judiciales competentes.

Como entre los objetos de nuestra imparcial y serena investigación se cuenta con obtener informes respecto de los expedientes que revelaban graves irregularidades, nuestro representante en La Plata los recabó del señor presidente de la Universidad, doctor Carlos F. Melo, quien solo le hizo vagas referencias al respecto y le manifestó que el miembro de la comisión de hacienda ingeniero agrónomo señor Alejandro Botto, podría darle más amplia información de ellos.

En consecuencia, nuestro representante se entrevistó con el ingeniero Botto, quien, al día siguiente, le exhibió los expedientes, cuyas constancias pasamos a examinar:

Expediente letra C, N.° 462, de 1920. Lo inicia la contaduría general de la Universidad el 13 de septiembre de 1920, expresando que, habiendo sido el contador "interrogado porque no figuran en la rendición de cuentas hecha a la contaduría general de la Nación, los sueldos pagados al doctor Rodolfo Rivarola en su calidad de presidente y profesor desde julio de 1919 a mayo de 1920", contesta "que no obstante no haber recibo alguno firmado por los meses referidos, aquél había cobrado y las constancias de este cobro estaban no sólo en los libros de contaduría y tesorería, sino también en los del Banco de la Nación Argentina, porque todo pago, de cualquier naturaleza, se hacía con cheque y a cargo del referido Banco". Termina esta parte del informe del contador pidiendo a la presidencia "tome medidas para recabar del doctor Rodolfo Rivarola los recibos en cuestión, que en total suman 19.882.50 pesos. Igual pedido se formula respecto de recibos de sueldos del profesor doctor Mario Rivarola, que suman 3.657.50 pesos.

En opinión de los ingenieros Botto y Añón Suárez, nuestros informantes, dedúcese de aquella comunicación de la contaduría una seria irregularidad consistente en pagar sueldos por los que no se exigen recibos.

En nuestro deseo de completar la investigación, hemos pedido informes sobre el mismo asunto al doctor Rodolfo Rivarola, quien nos ha escrito lo siguiente:

"Cuando me recibí de la presidencia de la Universidad, el doctor González me previno que encontraría algunos resortes flojos en la administración, y que personas en cuya lealtad y amistad había confiado, habían abusado mientras él se preocupaba, fuera de la Universidad, en defenderla y asegurar su existencia y progreso".

"Aun sin esta advertencia, habría procedido como procedí desde que me hice cargo de la administración".

"Entre diversas corruptelas de que tenía alguna noticia y pude verificar en seguida, había estas tres: pago desigual, esto es, en distintas fechas y consiguientes preferencias, de sueldos y créditos contra la Universidad; anticipos individuales de sueldos; abusos de pasajes oficiales para usos meramente privados.

"Los corté inmediatamente. Dispuse que se observara el artículo 4.o, inciso 4.o, de los estatutos, según el cual los fondos de la Universidad debían estar depositados en el Banco de la Nación Argentina, a la orden del presidente de la Universidad, y ordené al contador tesorero, señor Taquini, que hiciera diariamente el depósito de lo recaudado, sin conservar dinero efectivo en tesorería.

"Puesto en posesión de mi cargo el 18 de marzo de 1918, el 25 del mismo mes, di el decreto publicado en el "Boletín de la Universidad", (documento número 12) en que ordenó que todo pago a cargo o por cuenta de la Universidad, se hiciera directamente por su tesorería general (no por las facultades o institutos), con cheques firmados a la orden del acreedor de los funcionarios, profesores o empleados, a quienes correspondiera hacerse el pago, girados sobre depósitos en el Banco de la Nación Argentina.

"El pago con cheque da fecha cierta y en consecuencia una seguridad que no puede tenerse con simples recibos, que no excluyen la posibilidad de complacencias. Me tomé el trabajo de firmar personalmente, cada mes, centenares de cheques, lo que me sirvió a la vez para descubrir otras corruptelas de las cuales no me habría dado cuenta con la firma de planillas y autorización para pagar sus partidas, sin mi intervención en cada pago individual.

"La medida disgustó a muchos, no hay para qué decirlo, pero la exactitud e igualdad de los pagos quedaron garantizadas por una comprobación insustituible: los cheques están en el Banco, y en los libros del establecimiento la fecha cierta de los pagos.

"Con cheques nominales a la orden del interesado, los recibos son secundarios o superfluos, y podrán ser sustituidos cuando el sistema se generalice en la administración pública, por simples copias de la cuenta bancaria.

"Los anticipos de sueldos, esperas o concesiones para el pago de derechos, etc., cesaron en absoluto con el nuevo sistema. Hubo circunstancias en que parecía crueldad mi intransigencia; súplicas de positiva necesidad fueron rechazadas y no hice excepción alguna.

"Se ha hecho alusión mal intencionada a que la contaduría no tenga en su poder algunos recibos míos de los últimos meses de sueldos. Si no los tiene, puede ser porque no los haya recogido o recibido, o que los haya extraviado, siempre que se trate de sumas que realmente me hayan sido pagadas.

"Establecido el pago por cheques, hice abrir dos cuentas corrientes en el Banco de la Nación: una en la sucursal de La Plata para cheques que se entregaran en mano propia a los que se quisieran cobrar en La Plata; otra en la Casa central para los profesores domiciliados en Buenos Aires, que prefiriesen cobrar aquí: y ordené que a los últimos se les remitiera el cheque y un recibo en blanco para que lo devolvieran firmado, todo por correo.

"Así se ha pagado a todos, y así he cobrado yo mis sueldos con cheques que deposité para el cobro ordinariamente en el Banco de Londres y Río de la Plata, agencia Santa Fe 2122. Está así a disposición de quien quiera verificarlo el doble contralor de la fecha de depósito del cheque en mi cuenta del Banco particular, y la del cobro del mismo en el Banco de la Nación. Jamás anticipé cobro alguno, ni entregué cheques firmados, sino cuando todos pudieran pagarse a la vez.

"Fuí de la misma manera intransigente con el abuso de los pasajes oficiales. Esto y lo otro, hicieron naturalmente descontentos, inclinados más tarde a favorecer el movimiento revolucionario en la Universidad".

Cita luego un ejemplo de ello al respecto, y termina escribiéndonos: "Todo ésto y mucho más que hice para depurar la administración de la Universidad, sabe usted, como periodista y vecino de La Plata, que lo hice con prudencia y reserva, sin estrépito, escándalo, ni alarde de honradez, frecuentes sólo en las personas que no están muy seguras de sí mismas en esta materia. Si ahora digo algo, es porque usted me pide informes que no puedo negarle".

Examinando este expediente y en conocimiento de las explicaciones del doctor Rivarola, creemos que el cargo de mala administración con motivo de estos hechos, carece en absoluto de fundamento y sólo puede haberse formulado por una errónea inteligencia del referido informe de la contaduría.

Expediente letra I, N°. 86, de 1911, (del Instituto de Física). Contiene este expediente, entre otros documentos, el contrato celebrado por la Universidad con el profesor alemán señor Conrado Simons, cuya cláusula 5ª. establece: "El señor presidente entregará al señor Conrado Simons al regreso a su país, — (terminado el período de su prestación de servicios) — la suma de pesos 550 oro, como viático para él y su familia, y le recompensará los gastos de trasporte y flete de su mobiliario".

Fallecido el profesor Simons en La Plata, antes de terminar su contrato, su esposa señora Hanny Simons, en mayo de 1919, pidió al Consejo Superior de la Universidad se le liquidasen y entregasen las sumas de dinero a que se refería aquella cláusula 5ª. del contrato de su esposo. Solicitados informes de la interesada respecto de la parte relativa a viático de regreso de la familia y trasporte de mobiliario a Alemania, ésta presentó dos presupuestos de conocidas empresas de trasportes, una por pesos 12.366.50 y otra por 9.034.78, para aquel trasporte de mobiliario hasta Jena.

Como la Universidad tardara en resolver este asunto, parece ser que la señora de Simons solicitó la intervención diplomática de Alemania, porque en noviembre 27 de 1919, el Ministro de Relaciones Exteriores trasmitió a la Universidad una "nota verbal de la legación Imperial Alemana" urgiendo su despacho.

El profesor señor Conrado Simons, había prestado relevantes servicios a la Universidad, instalando y organizando su Instituto de Física y dictando su cátedra con excepcional competencia, circunstancias dignas seguramente, de ser tomadas en consideración, para resolver el pedido de su viuda, el que, por lo demás, se fundaba en el contrato referido. Fué así que el consejo superior, en 24 de marzo de 1920, presionado también, por la reclamación diplomática aludida, resolvió autorizar a la presidencia, para terminar un arreglo con la viuda, sobre las bases siguientes: "Asignarle una remuneración hasta de 300 pesos moneda nacional mensuales por los servicios que presta en la biblioteca de la universidad, por un término no menor de cinco años, siempre que haga renuncia de sus reclamaciones". Este arreglo, fundado en que la señora Hanny Simons desempeñaba funciones de traductora en la biblioteca y había manifestado estar dispuesta a continuar en él, se terminó con intervención del vicepresidente de la Universidad, ingeniero Aguilar, en 30 de abril de 1920.

Conocidas así las constancias de este expediente, el cargo de mala administración que se insinúa a su respecto, aparece infundado, y sólo consecuencia de la posible diversidad de opiniones y apreciaciones sobre las obligaciones que, para la Universidad, podían emanar del contrato referido. Por lo demás, han de tenerse en consideración los relevantes servicios prestados por el eminente físico, doctor Simons, a la Universidad, que falleció en ejercicio de una cátedra que ha enaltecido y honrado con sus enseñanzas; atenta esta situación, no ha podido la Universidad proceder, con su viuda, como con un extraño, y aplicando la estrictez de un contrato a sus relaciones con ella.

Expediente T, número 24, de 1920 —En este expediente la Contaduría informa a la presidencia de la Universidad que la partida de 8.239.75 pesos moneda nacional, asignada para todo el año, a dicha presidencia, quedó agotada en 16 de julio de 1920, habiéndose imputado a ella gastos por valor de $ 12.193.57, por lo que pide su refuerzo.

Se explica esta circunstancia en el mismo expediente, por la Contaduría, por haber el consejo superior imputado a ella cuentas del ejercicio de 1919, y gastos exigidos para el mantenimiento de los servicios policiales necesarios para la seguridad y custodia del edificio de la Universidad, durante la huelga violenta de los estudiantes.

No fluye de ello, a nuestro juicio, un cargo serio de mala administración, desde que el presupuesto no podía prever los gastos extraordinarios motivados por "el estado de huelga violenta", de una parte del alumnado, a los que, sin embargo, por urgentes, necesarios e impostergables, fué necesario proveer de alguna manera, por la presidencia de la Universidad.

(Continuará)

LIGA PATRIOTICA ARGENTINA

ADHESION DE UNA SOCIEDAD DE TRABAJADORES

La Liga Patriótica Argentina recibió una nota de la Asociación de Artesanos Libres, de Rosario, en la que manifiesta su adhesión, que fué aprobada después de tres sesiones plenarias.

Agrega la nota, que esa sociedad entiende que en este momento la Liga Patriótica Argentina es la única institución que vela por el cumplimiento de la Constitución y de las bases de la sociedad argentina, ideales de cultura que forman el alma y la fuerza de la nacionalidad y que hicieron de nuestro suelo el albergue de todos los hombres de la tierra.

La nota, después de manifestar que diez millones de europeos se aprestan a venir, por haberles sido cerrados los puertos de Canadá y de los Estados Unidos, propone a la Liga Patriótica Argentina requerir del Congreso Nacional una ley que garantice a la población actual del contagio del mal inmigrante, que amenaza con la prédica sectaria para implantar en esta República el terrorismo que existe en sus países de origen.

ORGANIZACION DE NUEVAS BRIGADAS

En Girondo, sobre la línea de los Ferrocarriles Generales de la Provincia de Buenos Aires se constituyó la brigada local con las siguientes autoridades:

Presidente, ingeniero Alberto F. Naón; vicepresidente, José Poggio; secretario, José Urrelabizcaya; tesorero, Mariano Pallete; vocales, Cornelio A. Alduncin, ingeniero Domingo Nocetti, Leonardo Palacios, Juan José Poggio, Mario Díaz, Eduardo Catalá, Eduardo R. Pallete, José M. Alduncin, Rogelio Palacios, Eduardo Díaz.

—En la asamblea realizada en Villa Cañas, provincia de Santa Fe, para constituir una brigada, se eligieron las autoridades siguientes:

Presidente, José Gutiérrez Plumer; vicepresidente, Oscar M. Noriega; secretario, Saro F. Andrada; tesorero, Alfredo Zimic; vocales, Ricardo Ruiz del Pino, Bautista Rovedatti, Balbino Reynoso, Ignacio L. Arteaga, Apolinario Ceballos, Ventura Oviedo, Pedro C. Pino, Justo Russeti, Jorge Acuña, Ignacio E. Atencio, Regeli Poli, Eugenio Olavarría y Enrique Batalles.

DIVERSAS INFORMACIONES

El presidente de la brigada de San Salvador, provincia de Entre Ríos, ha enviado una nota a la junta de gobierno de la Liga, en la que le comunica que ha suscripto un contrato de compra con un molino harinero.

Dicho establecimiento comenzará a funcionar en breve y luego será sostenido por una cooperativa molinera de agricultores y ganaderos que se fundará inmediatamente, de acuerdo con los estatutos redactados por las autoridades de la Liga Patriótica Argentina.

Además de la maquinaria harinera, el molino tendrá un anexo destinado a la molienda de maíz, fabricación de fideos y una instalación que suministrará el alumbrado eléctrico para la población.

—La brigada de Concepción del Uruguay de la Liga Patriótica Argentina ha enviado una nota dirigida a la junta central de la misma, en la que desautoriza las versiones circulantes en la provincia y según las cuales dicha brigada habría solicitado armamentos para hacer cesar las huelgas.

FIESTAS DE NAVIDAD

Las reuniones de ayer

DISTRIBUCIONES DE JUGUETES

Navidad es una de las festividades que los pueblos, según tradicional costumbre, conmemoran con mayor entusiasmo. Tiene esta fiesta cristiana arraigo suficiente para que todas las clases sociales se entreguen con igual espontaneidad a su celebración. Es, por otra parte, según se ha dicho y repetido, efeméride íntima, de familia, cuya rememoración se hace en la tranquilidad del hogar. Aquí, empero, su celebración adquiere caracteres más amplios: la Navidad se recuerda en las calles con gran algarabía y entusiasmo colectivo.

Esta modalidad nuestra no se ha evidenciado este año plenamente. La Nochebuena, salvo las reuniones en las iglesias, para escuchar la clásica misa del gallo, y otros actos organizados por entidades de beneficencia, trascurrió sin que, en momento alguno, ofreciera la ciudad el aspecto interesante de otros años. Y esto constituye un síntoma favorable: el advenimiento de Navidad deja de ser una fiesta callejera para convertirse en acto familiar.

ASOCIACION FILANTROPICA INFANTIL

En el hospital Ramos Mejía se efectuó ayer a mediodía la anunciada visita de los pequeños miembros de la Asociación Filantrópica Infantil. Estos niños, más de cincuenta en total, llevaron, de acuerdo con el programa de ación de la aludida entidad, un número considerable de juguetes y golosinas a los pequeños internados en ese establecimiento hospitalario. Asimismo, desarrollaron en las salas de niños, algunos números de música, recitación, y canto, que conjuntamente con los obsequios, hicieron pasar gratos momentos de alegría y distracción a los enfermitos.

EN LOS CENTROS Y SOCIEDADES

Ayer, por la tarde y por la noche, prosiguieron con muy buen éxito, en no pocos centros y sociedades, las fiestas preparadas para conmemorar la Navidad. En estas reuniones, no obstante la elevada temperatura, se danzó con entusiasmo, sin que decayera la animación.

ASOCIACION NACIONAL DE BOY SCOUTS ARGENTINOS

Esta tarde, a las 15, se efectuará en el Príncipe Jorge, la fiesta de Navidad organizada por la comisión de señoras de la Asociación Nacional de Boy Scouts Argentinos. Asistirán a esta fiesta todos los batallones de "boy scouts" de la capital; en total, más de dos mil niños.

El programa preparado comprende interesantes números y una [illegible]ción a cargo del presidente de la [illegible]ción Nacional de Boy Scouts [illegible]ntinos, señor Tomás Santa C[illegible]

EN LA PENITENCIARIA NACIONAL

Se realizó ayer la fiesta de [illegible] en el salón de actos de la Penitenciaría Nacional.

El interesante programa se cumplió en todas sus partes. Se distinguió la señorita María Eugenia de [illegible] en la declamación de "Rayo de sol" de Ricardo Jaimes Freire. El director del establecimiento pronunció, al final, un discurso, que mereció entusiastas aplausos.

Santa Fe, diciembre 25 — Las fiestas de Navidad están muy animadas.

Con motivo de la misa del gallo las iglesias se vieron muy concurridas.

En el Parque Escolar continúa la "kermesse" organizada por la Sociedad Amigos de la Infancia, a beneficio de la colonia de vacaciones para niños débiles.

La compañía Casana dió una función extraordinaria después de medianoche en el teatro Municipal, a total beneficio de los artistas de la misma compañía.

Los demás teatros y salones de espectáculos públicos se han visto rebosantes de concurrencia.

EN LAS PROVINCIAS

(De nuestros corresponsales, por telégrafo)

Corrientes, diciembre 25 — Resultaron muy lucidas, y asistió numerosa concurrencia, las fiestas religiosas y sociales realizadas anoche con ocasión de nochebuena.

San Juan, diciembre 25 — Las fiestas de Navidad se iniciaron anoche con regular entusiasmo y la "kermesse" realizada en la plaza principal se vió muy concurrida. Las señoritas de la sociedad San Vicente de Paúl, efectuaron reparto de ropas a los pobres, socorriendo a más de 300 familias.

Santa Fe, diciembre 25 — En el asilo maternal y en el asilo de huérfanos, a cargo de las religiosas de la Virgen de Guadalupe y dominicas se realizaron fiestas de Navidad distribuyéndose juguetes y dulces a las asiladas.

Córdoba, diciembre 25—Las fiestas de Navidad se desarrollaron en ésta con animación popular.

LOS MARINOS DEL "ROMA"

CELEBRACION DE LA NAVIDAD

Homenajes al príncipe Aimone

Durante el día de ayer un público numeroso concurrió al dique del puerto nuevo, para visitar el acorazado "Roma". Varias damas de la colectividad italiana llevaron ramos de flores y donativos, que fueron distribuidos entre los marineros, quienes tuvieron, en atención a la festividad de ayer, un tratamiento especial.

En vista de la incomodidad que representa para el público en general y para los mismos marinos, la estadía del "Roma" en el puerto nuevo, pues ese lugar está completamente alejado de los centros de comunicaciones, se han iniciado las gestiones oportunas para conseguir la traslación del buque a la dársena Norte.

Muchos tripulantes y algunos oficiales del "Roma" fueron ayer huéspedes de familias italianas, en cuyo seno celebraron la Navidad. Para año nuevo, secundando la iniciativa de la Federación de Sociedades Italianas serán convidados por otras tantas familias, los 15 oficiales y 250 tripulantes que para ese día se hallarán francos del servicio.

Asumirá, indudablemente vastas proporciones el banquete que el Jockey Club y el Círculo de Armas ofrecerán mañana en el salón Imperio, de la primera de dichas instituciones, al príncipe Aimone y altos jefes del "Roma".

Por la cantidad y calidad de las personas que se han adherido a la manifestación, el acto asumirá el carácter de una nueva e imponente expresión de solidaridad ítalo-argentina.

Como anunciamos oportunamente, el ministro de Italia, comendador Cobianchi, dará el 28 del corriente, en la legación, a las 20.30, una comida en honor del príncipe Aimone.

Han sido especialmente invitados el Ministro de Obras Públicas e interino de Relaciones Exteriores, doctor Torello; el Ministro de Guerra e interino de Marina, doctor Moreno; el subsecretario de Relaciones Exteriores, el señor Caballero, de la misma repartición, Intendente interino señor García Anido; cónsul general de Italia, doctor Anielli; general Costantino, comandante del "Roma", capitán de navío Augusto Capon; mayor Tulio Benigni, agregado militar a la legación; ayudante del príncipe, teniente de navío marqués Accorretti; capitán Barón, que también pertenece a la legación, y el teniente de fragata Moranchel, ayudante honorario del comandante Capon.

Aprovechando la oportunidad, el ministro de Italia presentará oficialmente a los miembros del P. E. al príncipe Aimone.

Por referencias que tenemos de un alto jefe del "Roma", este navío, después de su estadía en nuestro puerto, irá con toda probabilidad a Bahía Blanca, para limpiar sus fondos en aquel dique de carena.

Bajo la presidencia de la señora de Anielli, esposa del cónsul general de Italia, quedó constituida una comisión de damas con el propósito de organizar una fiesta en homenaje al príncipe Aimone y demás oficiales del "Roma".

Forman dicha comisión los elementos directivos de las sociedades de beneficencia Le Donne Italiane, Pro Asile d'Infanzia y Patronato e Rimpatrio, y de la comisión patrocinadora de la sección Buenos Aires de la Cruz Roja Italiana.

La fiesta consistirá en un "revellon", que se realizará en la noche de fin de año, a las 23, en el Savoy Hotel.

Por la mañana el padre Tonelli, rector de la iglesia Mater Misericordiae de esta capital, rezó una misa solemne, a la que asistieron los representantes diplomáticos y consulares italianos, el príncipe Aimone, comandante y demás oficiales del "Roma" y los tripulantes francos de servicio. Se hallaba también presente un piquete de marineros armados quienes presentaron las armas en el acto de la elevación.

Después de la misa, el reverendo Tonelli pronunció una alocución patriótica que le valió las felicitaciones de los presentes.

ASOCIACION CRISTIANA DE JOVENES

Cursos prácticos de educación física

Ayer por la mañana salieron de Constitución para la estación Adrogué en cuya localidad la Asociación Cristiana de Jóvenes ha instalado sus campamentos veraniegos, los alumnos del segundo año de estudios del Instituto de educación física.

El curso de educación física que funciona desde el año pasado, a cargo del director del departamento [illegible]sica de la institución, señor P. P. Phillips, es una organización bastante perfeccionada y que tiene por finalidad la preparación de los jóvenes asociados en materia de educación física, para que puedan, en una u otra forma, tomar después la dirección de un curso análogo, en la misma asociación o fuera de ella.

El instituto cuenta, además, con un cuerpo de profesores versados en la materia, quienes dictarán cursos prácticos y teóricos de educación física.

Los viajeros permanecerán en los campamentos veraniegos hasta [illegible] de enero próximo, en cuya fecha tornarán a sus hogares.

"LA PRENSA" DE SUS CORRESPONSALES PERMANENTES EN LAS PRINCIPALES CAPITALES

ACTUALIDAD POLITICA Y CONFLICTOS OBREROS EN ESPAÑA

GESTIONES DEL GOBIERNO PARA UN ACERCAMIENTO CON LOS MAURISTAS

ANUNCIO DE UNA CRISIS PARCIAL EN EL GABINETE

SE PRODUCEN ALGUNOS ALBOROTOS SOCIALES EN BARCELONA

CUESTIONES POLITICAS

ACTIVIDAD EN EL GOBIERNO

MADRID, diciembre 25 (Especial) —A pesar del descanso por las fiestas de Navidad, se trabaja activamente en política.

El jefe del gobierno, señor Dato, no recibió a los periodistas con el pretexto de que iría a pasear al campo estos días de Pascua; pero se sabe que está trabajando intensamente, con motivo de la terminación de las elecciones.

En los entretelones políticos se comenta la próxima crisis, por la salida del marqués de Portago, que está bastante delicado de salud y desea abandonar, cuanto antes, su cartera, así como también por la designación de ministro de Marina, cuya cartera deja el presidente del consejo, debido al enorme trabajo que le demandarán las sesiones parlamentarias.

Se cree que, a primeros de enero, se proveerán ambas carteras.

Respecto a la marcha del gobierno, con las nuevas bases, todo depende de las gestiones que se están realizando, relacionadas con la vinculación o acercamiento entre los mauristas y los datistas.

Se da como un hecho que el señor Montejo, senador vitalicio, de filiación datista, ocupará la cartera de Instrucción Pública.

El jefe del gobierno realizó ayer una entrevista con el rey, que duró cerca de tres horas, en la que informó al monarca del resultado de los comicios.

Los datistas afirman que tienen mayoría absoluta en el Congreso. Además, cuentan con muchos votos de las fracciones de las derechas.

MADRID, diciembre 25 (Associated) — No se conocerán los resultados definitivos de las elecciones antes del próximo martes, pero los miembros del gabinete dicen que el gobierno tendrá, a lo menos, 205 votos en la Cámara, número absolutamente necesario para tener la mayoría, pues el total de los diputados es de 403.

El señor Dato conferenció ayer con el señor Maura y se cree que este personaje o algún partidario suyo entrará en el gabinete, por lo cual el gobierno tendrá asegurado el apoyo de los mauristas.

BANQUETE EN PALACIO

MADRID, diciembre 25 (Especial) —En el banquete que se dió en palacio, con motivo del onomástico de la reina Victoria, realizaron una larga conferencia los altos personajes políticos que asistieron al acto, entre ellos, Dato, el marqués de Alhucemas, Sánchez Toca y Allende Salazar.

Trataron de las cuestiones políticas de actualidad, y se atribuye gran importancia, especialmente a la conversación sostenida por Allende Salazar y el presidente del consejo.

En los círculos políticos se afirma que la actitud de los mauristas para con el gobierno, es sumamente benévolo.

EL MENSAJE DE LA CORONA

MADRID, diciembre 25 (Associated) — Se conocen algunos detalles del mensaje de la corona que el rey leerá cuando se reunan las Cortes.

El mensaje hablará ante todo de las medidas que hubiera que adoptar para asegurar el mantenimiento del orden social, que el pueblo desea evidentemente, según se puede ver por los resultados de las elecciones.

Se referirá también a ciertas reformas financieras y a la cuestión de los trasportes.

Hará mención de la legislación en favor de los obreros, y las medidas que se propondrán estarán de acuerdo con el programa del actual gobierno.

Finalmente, el mensaje tratará de las relaciones con las demás naciones, y especialmente con las Repúblicas hispano-americanas, y llamará la atención sobre la necesidad de fomentar el comercio exterior del país.

PROBLEMAS SOCIALES EN MADRID

MADRID, diciembre 25 (Associated) — Los dependientes de tiendas de esta capital exigen que los patrones les acuerden la jornada de ocho horas durante seis meses y de nueve horas durante los otros seis cada año, y que les paguen por la semana de Navidad el sueldo de una quincena.

Un manifiesto publicado por la Unión, dice que en vista de la negativa de los patrones de acceder a sus reclamaciones, la Unión proclamará la huelga del gremio el día que fije su comisión ejecutiva.

Una huelga parcial de dependientes proclamada últimamente causó serios perjuicios al comercio, pero el movimiento no tuvo éxito porque muchos empleados no pertenecían a la Unión. Desde entonces se hizo una activa propaganda y aumentó el número de los afiliados, de modo que la Unión se cree bastante fuerte para proclamar una nueva huelga.

EN CATALUÑA

MADRID, diciembre 25 (Especial) —Telegramas que llegan de Barcelona, dan cuenta de que se cometen todavía algunos atentados sindicalistas.

En la calle Travesera fué tiroteado un obrero ladrillero, quedando herido de gravedad.

En el dispensario de la calle Barbará, se presentó un obrero herido de dos balazos, bastante grave, y dijo que fué agredido por dos desconocidos.

MADRID, diciembre 25 (Especial) —Informan de Barcelona que en la madrugada de ayer en la calle del Arco del Teatro se oyeron varios disparos de arma de fuego, y acudieron en seguida los guardias, entablándose una lucha, de la que resultaron gravemente heridos un sargento y tres guardias, y de los agresores un muerto y otro herido grave.

Se cree que se trate de una emboscada preparada contra la policía por un grupo de extremistas.

Comunican, además, que en la calle Boquería, a las ocho, un joven mató a un camarero, huyendo en seguida de cometer el crimen.

MADRID, diciembre 25 (Especial) —Informan de Barcelona que, procedentes de Tarrasa llegaron a aquella capital, custodiados por la guardia civil, cuatro individuos peligrosos de filiación sindicalista.

BARCELONA, diciembre 25 (Havas)—Un grupo de desconocidos, que lograron huir, mataron a tiros a un joven afiliado al Sindicato Libre.

MADRID, diciembre 25 (Especial) —Dicen de Barcelona que en la población de Villanueva y Geltrú estalló un petardo en la calle de los Escolapios, causando algunos desperfectos.

También estalló otro cerca del edificio de la Escuela Industrial. Un guardia que pretendió apagar la mecha, resultó herido, así como también una muchacha que pasaba en aquellos momentos y un individuo que se hallaba en una barbería contigua.

EN ASTURIAS

MADRID, diciembre 25 (Especial) —Informan de Gijón que los armadores, en vista de que se prolonga la huelga de pescadores, acordaron amarrar sus vapores.

Salieron cuatro embarcaciones, tripuladas por el personal del cañonero "Victoria".

Comunican asimismo que en el pueblo de Veriña los huelguistas tirotearon a los trabajadores de la Azucarera, resultando cuatro con heridas de bastante gravedad.

NUEVOS COMPUTOS ELECTORALES

MADRID, diciembre 25 (Especial) —El resultado de las elecciones todavía es incompleto. Siguen llegando las proclamaciones.

En el distrito de Pego, provincia de Alicante, fué electo el señor Serra, conservador.

Por la provincia de Barcelona: En Tarrasa, Alfonso Sala, monárquico; en Berga, Olano, monárquico; en Granollers, Torrás, albista.

Provincia de La Coruña: En el distrito de Arzúa, se confirma la derrota de Vázquez de Mella, por cinco votos de diferencia; en Noya, resultó triunfante Ricardo Gasset, director de "El Imparcial".

Huesca: En Seriñena, el ex ministro Alvarado, demócrata.

León: En Villafranca, Gómez Núñez, conservador.

Lugo: En Mondoñedo, Lazcano, laciervista.

Oviedo: En Avilés, Pedregal, reformista; en Gijón, Orueta reformista; en Belmonte, el conde de Mieres, conservador; en Cangas de Tineo, Arango, conservador.

Palencia: En Cervera, Huidobro, conservador.

Santander: En los distritos de la capital señores Ruano y Hontoria, conservadores, y Pico, demócrata. Por el distrito de Laredo, Aznar, conservador.

Tarragona: al señor Albafull le sustituye Nicolau, gassetista; en el distrito de Tortosa, triunfó el señor Villar, conservador, derrotando a Marcelino Domingo, de filiación republicana.

En Valencia: Por Alcira, señor Montecinos, laciervista; por Gandía, señor Laygorri, laciervista; por Chelva, señor Penela, conservador; por Chiva, señor Garrigó, conservador; por Enguera, señor Hernández, conservador; por Torrente, señor Valdecabres, conservador; por Liria, señor Izquierdo, liberal, y por Requena, señor Martín Lázaro, católico.

En Vizcaya: Por Baracaldo, señor Goyoaga, conservador.

En Zamora: En la ciudad, señor Morán, conservador; por Alcañices, duque de Albuquerque, conservador; por Toro, marqués de Encinares, conservador; por Bermillo, señor Núñez Bragado, albista; por Puebla, señor López Monís, liberal, y por Villalpando, señor Ceroid, independiente.

En Zaragoza: Por Tarazona, señor Irazábal, independiente.

MADRID, diciembre 25 (Especial) —Comunican de Barcelona que el presidente de la Unión Monárquica, señor Alfonso Sala, ha recibido expresivos telegramas del rey y del presidente del consejo, en los que le felicitan por el triunfo obtenido en las últimas elecciones.

EL CONFLICTO PLANTEADO POR D'ANNUNZIO

DESARROLLO DEL BLOQUEO DE FIUME

SITUACION EN LA PLAZA — FUERZAS QUE LA ABANDONAN

ACTITUD DEL PARTIDO POPULAR CATOLICO

ROMA, diciembre 25 (Especial)—Se reciben de Trieste noticias contradictorias respecto a la situación en Fiume y acerca de la actitud que pensaría asumir D'Annunzio frente a los ruegos que le dirigen de todas partes de la península, y aun del exterior, suplicándole que facilite la solución del conflicto.

De cierto y positivo hay que la población conserva su calma acostumbrada y que los legionarios observan la más estricta disciplina y obedecen al pie de la letra las órdenes de D'Annunzio.

En los círculos políticos se confía siempre en una rápida y pacífica solución.

La circunstancia de ser hoy y mañana días festivos impedirá a la opinión pública interiorizarse de las informaciones oficiales y periodísticas, puesto que hasta el lunes no se publicará en toda la península ningún periódico.

ROMA, diciembre 25 (Especial) — Un despacho que se recibió anoche de Abbazia, sede del cuartel general de Caviglia, informaba que D'Annunzio se hallaba enfermo de cuidado.

Los despachos de Trieste, en cambio, dicen que D'Annunzio se muestra en estos días más activo que nunca. Se reune con frecuencia con los rectores y con los miembros del gobierno municipal y con ellos resuelve los casos más urgentes.

COMO SE EJERCE EL BLOQUEO

TRIESTE, diciembre 25 (Associated)—Tan pronto como se notificó oficialmente el bloqueo de Fiume, el general Ferrario, que ya tenía grupos militares colocados alrededor de la ciudad, la encerró por tres lados. Fueron sacadas las vías del ferrocarril en una extensión de cien metros para impedir el tráfico. Fueron deshechos los caminos que conducen a la ciudad y los que cruzan la frontera fueron obstruídos con troncos de árboles y alambrados. En algunos puntos se excavaron trincheras en las que la tropa vigila para que no se viole el bloqueo.

Alrededor de la ciudad hay tropas colocadas de trecho en trecho. Guardias reales y carabineros ocupan la línea a lo largo del mar y los alpinos dominan la ciudad desde las colinas al Norte de la misma. El punto más peligroso, desde el cual los legionarios hicieron fuego, se encuentra en la desembocadura del río Recina en el mar.

ROMA, diciembre 25 (United)—De Abbazia informan que la línea del armisticio se halla tranquila, salvo uno que otro disparo ocasional.

El señor Zoli, secretario de la regencia, en la nota oficial dirigida al general Caviglia protesta contra el bloqueo y la orden, a aquellos legionarios de D'Annunzio, que antes formaban parte del ejército regular, de abandonar al poeta-soldado.

En los mismos despachos se dice que D'Annunzio ha vuelto a dirigir una proclama a sus fuerzas, incitándolas a resistir.

LA SITUACION EN FIUME

ROMA, diciembre 25 (Especial)—Dicen de Trieste que los diarios de Fiume afirman que la población de la ciudad con su comportamiento atestigua que no ha modificado en lo más mínimo su afecto y cariño por D'Annunzio.

Es una población que ha sufrido mucho y que está aún dispuesta a sufrir más. Desean todos los habitantes de Fiume que la situación se aclare y se resuelva, pero nadie olvida que deben principalmente a D'Annunzio si la ciudad no ha caído, como debía caer, en manos de sus peores enemigos.

ROMA, diciembre 25 (United) — Un comunicado oficial, que lleva la fecha de anoche, dice que en Fiume reina tranquilidad.

ROMA, diciembre 25 (United) — Noticias recibidas en esta capital dicen que algunos legionarios de D'Annunzio salieron de Fiume antes de verse expuestos a luchar con sus hermanos del ejército regular.

TRIESTE, diciembre 25 (Associated) — Se sabe que muchos legionarios de D'Annunzio reconocen que les es imposible ser leales hacia su patria y hacia su jefe, y que quince bersaglieri partieron de Fiume antes de empezar el bloqueo.

Los torpederos están en continuo movimiento. Se discute la idea de minar la entrada del puerto de Barros. Algunos legionarios están estableciendo depósitos de armas y de ametralladoras detrás de la frontera. Aunque en la población predomina la opinión de que no habrá efusión de sangre, muchos habitantes abandonan la ciudad pasando por Susak y Abbazia.

ROMA, diciembre 25 (United) — El corresponsal del "Messagero" en Trieste anuncia que D'Annunzio ha celebrado constantes conferencias con los miembros del consejo de Fiume, y aun ayer estos últimos le propusieron una nueva fórmula para la evacuación de las islas; pero D'Annunzio se negó a tomarla en consideración. La población todavía espera que se podrá evitar la efusión de sangre; pero los legionarios están divididos en este asunto. Muchos de ellos son partidarios de una resistencia pasiva, y otros todavía permanecen fieles a D'Annunzio.

Ayer una delegación de los principales ciudadanos visitó a D'Annunzio y discutió con éste la situación en lo que se relaciona con el sentimiento de la población por los peligros de las penurias en perspectiva, y manifestó francamente al poeta que la mayoría de los habitantes está cansada y desea una inmediata solución pacífica.

D'Annunzio actualmente casi no sale de su residencia oficial, que está fuertemente custodiada.

Los refugiados de Fiume dicen que los legionarios están pensando nuevamente en colocar minas en la bahía y que se ha hecho una nueva concentración de amotralladoras en varios puntos estratégicos.

Muchas familias se han refugiado en Susak.

VENECIA, diciembre 25 (Associated)—En su respuesta al ultimátum del general Caviglia, D'Annunzio declaró que la ocupación de las islas Veglia y Arbe obedeció al principio que reconoce a los pueblos el derecho de decidir por sí mismos su suerte. Agregó que los buques de guerra que se encuentran en Fiume no son italianos, sino de la regencia, y el gobierno del reino no tiene derecho de intervenir sin el consentimiento de la población de la regencia.

TRIESTE, diciembre 25 (Associated)—Las escasas informaciones que se reciben de Fiume indican que D'Annunzio no descansa. Se levanta muy temprano y multiplica su actividad en las obras de defensa, da órdenes, da consejos, escribe proclamas y las lee en alta voz.

El bloqueo determinó una fuerte alza en los precios de los artículos de primera necesidad, que son ahora fantásticos, pues muchos, en previsión del bloqueo, habían comprado grandes cantidades de víveres. Desapareció la leche condensada y no llega leche fresca. La carne es un artículo de lujo. Se adoptaron medidas contra los comerciantes poco escrupulosos y contra los que acumularon cantidades excesivas de víveres.

LONDRES, diciembre 25 (Associated)—Informan de Fiume que D'Annunzio obedeciendo a razones de táctica, retiró sus tropas del monte [illegible]ban. Después de la proclamación de la ley marcial, expulsó de Fiume a varios legionarios que no le inspiraban confianza.

VENECIA, diciembre 25 (Associated)—Se informa de Fiume que D'Annunzio pidió que se prolongue el plazo fijado para la evacuación de los extranjeros.

TRIESTE, diciembre 25 (Associated)—Se anuncia que el consejo de rectores de Fiume propuso la evacuación de las islas Veglia y Arbe como medio para llegar a un arreglo con el gobierno, pero D'Annunzio rechazó la proposición. Debido al rigor con que se aplica el bloqueo, es difícil comunicar con Fiume.

El alcalde Gigante publicó una proclama por la que exhorta a la población a resistir hasta el último extremo. Se invitó a los extranjeros a que se retiren de Fiume dentro de tres días, a fin de disminuir el número de los consumidores.

EL PARTIDO POPULAR

ROMA, diciembre 25 (Especial)—Con asistencia de la casi totalidad de sus miembros se reunió ayer la comisión directiva del partido Popular con objeto de tratar asuntos de actualidad.

El secretario político del partido, presbítero Sturzo, dió a conocer la orden del día de los asuntos a tratar, en la que figuraba en primer término el asunto de Fiume en su relación con la situación interna y con las obligaciones del partido.

El debate fué interesante y en ciertos momento algo agitado.

Por fin la mayoría se pronunció en el sentido de que el gobierno se coloque en la situación de ejecutar lealmente el tratado de Rapallo.

ROMA, diciembre 25 (United) — El comité ejecutivo del partido Popular, en la reunión de ayer al tratar los asuntos del Adriático y al considerar como revolucionaria la actitud de D'Annunzio, resolvió hacer llegar al gobierno sus deseos de que se evite un derramamiento de sangre, pero al mismo tiempo que es deber del gobierno mantener la disciplina y el imperio de la ley.

INFORMACIONES DIVERSAS

ROMA, diciembre 25 (United) — La orden del día que el ministro de Marina dirigió a los buques que mantienen el bloqueo de Fiume y de las islas dice así:

"A los navíos de Italia, que en los días sagrados a la reunión de la familia, están soportando sus más penosos deberes, vaya el agradecimiento de la armada entera.

"La madre patria confióles la tarea de que la victoria nacional no debe ser malograda."

PARIS, diciembre 25 (United) — El corresponsal de "Le Petit Journal" en Roma tuvo una entrevista con el general Ricciotti Garibaldi quien manifestó lo siguiente:

"No puedo juzgar a D'Annunzio, pero puedo decir que el mal más grande que pueda hacerse al país es alentar el espíritu de división y de desorden.

"A pesar de todo, tengo confianza en la salud moral de Italia y sobre todo en su vitalidad.

"En una localidad vecina a Trieste, cinco mujeres del campo tienen un total de 96 hijos. He aquí la mejor promesa de un porvenir lleno de grandes riquezas."

VENECIA, diciembre 25 (Associated) — Ayer fué capturado un aeroplano de D'Annunzio el que tuvo que descender cerca de Sussak.

Su piloto quedó ileso.

ESTADOS UNIDOS

LA UNION CENTROAMERICANA

BASES DE LA CONSTITUCION

UNA REUNION DE CONSULES

Ventajas de la Federación

IMPRESIONES OPTIMISTAS

NUEVA YORK, diciembre 25 (United) — La realización de los planes para una Unión Centroamericana, se halla asegurada, según opinión de prominentes partidarios de la misma, que se hallan en Nueva York. Anuncios procedentes del reciente congreso de las cinco repúblicas centroamericanas, habido en San José de Costa Rica, permiten saber que los progresos hechos fueron bastante satisfactorios y que la oposición a la unión se reduce a una minoría de solamente un 5 por ciento, y formada por personas inspiradas en motivos personales o políticos.

El consejo aceptó el principio de la Unión, y se redactó una Constitución basada en la idea de la Federación Suiza, estipulando una comisión administrativa, integrada por un delegado de cada país. Se propuso establecer la capital de la misma en el centro geográfico de Centro América. Antes de terminar las sesiones, el congreso convino en volverse a reunir en Tegucigalpa, en el próximo mes de enro, para decidir sobre cuándo habría de entrar en vigor la Constitución redactada.

Los partidarios de la Unión están acelerando los planes, para poder establecer la Unión antes del 15 de septiembre de 1921, centenario de la independencia de la América Central.

Una carta de Rafael Iglesias, ex presidente de Costa Rica, dice que el movimiento está entusiastamente apoyado por todos los jóvenes y por la mayoría de los intelectuales, así como también por los diplomáticos de Chile, Argentina y otros países sudamericanos.

El movimiento unionista se halla bien organizado en los Estados Unidos, contando el Club Unionista, en Nueva York, con no menos de 2.000 miembros, existiendo otras organizaciones similares en Baltimore y San Francisco, afiliadas a la población centroamericana, que favorece en forma vigorosa tal actitud.

La reunión de los cinco cónsules centroamericanos, habida en Nueva York, esta semana, indica la aprobación oficial del movimiento. Aun cuando se dice que la sesión fué convocada para discutir asuntos comerciales, su objetivo no era otro que el reconocimiento de los intereses y las simpatías comunes.

El doctor H. A. Herrera, de Honduras, presidente del comité unionista, en el curso de una entrevista con la United Press, declaró que la oposición a la Unión era reducida, y que esa minoría no podía bloquear posiblemente a la Unión que representa el más elevado ideal de Centro América. Las ventajas de la Unión dijo que eran, en primer término, evitar las revoluciones; segundo, que el pueblo estaría más libre para dedicarse a ocupaciones pacíficas; tercero, que se propendería a la reducción de los gastos, obteniéndose una administración mejor; cuarto, la unidad de recursos para el desarrollo general; quinto, la formación de un mercado más amplio para los productos del Norte y Sur de América, y sexto, la introducción de un elemento de estabilidad en el gobierno, que atraería los capitales extranjeros y alentaría la explotación de las grandes riquezas nacionales.

Hizo notar que el pueblo de los cinco países es prácticamente el mismo, predominando el tipo español, con algunas extensiones de francés, inglés y alemán, en varias de sus colonias.

LA ASOCIACION DE NACIONES

Declaraciones de Mr. Taft

MARION, Ohio, diciembre 25 (United)—A raíz de la conferencia celebrada entre Mr. Taft y el presidente electo, Mr. Harding, el primero manifestó que el plan sobre la asociación de naciones no satisfacía sus ideales. Mr. Taft hizo la siguiente declaración:

"Me alienta la idea de que Mr. Harding está estudiando un asolución práctica, que si no es del todo satisfactoria para los entusiastas de los dos extremos, de los cuales soy uno de tantos, satisfará a aquellos que ansían que la idea progrese".

Manifestó que había notado que Harding estaba fuertemente penetrado de la necesidad de un arreglo que gradualmente conduzca a la limitación de los armamentos.

Un tribunal se encargaría del arreglo de las cuestiones justificadas y daría a los Estados Unidos la ventaja del restablecimiento de las relaciones con Alemania, sin las condiciones objetables del tratado, como se ha hecho ver en las resoluciones de los republicanos. Dijo que Harding estaba en muy buenas disposiciones en lo que se refiere a los detalles, y siempre relacionando su actitud con el plan de la asociación de naciones.

POLITICA INTERNACIONAL EUROPEA

Resumen de la situación

UN ARTICULO DE J. T. MASON

NUEVA YORK, diciembre 25 (United)—La tercera Navidad después de la derrota de Alemania, ha encontrado a las naciones de Europa aún en disposiciones de beligerancia aunque volviendo gradualmente a las condiciones normales.

El anhelo por la limitación de los armamentos, que ha marcado muy especialmente esta Navidad en Inglaterra, es el indicio más pronunciado de que Europa está volviendo a las condiciones existentes antes de la guerra.

Francia no ha demostrado signos de interés en este movimiento, pero esto es debido a que ese país aún teme el resurgimiento del militarismo alemán, pero el país abriga hoy menos sospechas que en cualquiera otra época posterior al armisticio. La reducción del servicio militar de dos años a 18 meses indica que Francia no ha perdido todas las esperanzas de implantar definitivamente la paz en el mundo.

Las relaciones anglofrancesas son menos cordiales que anteriormente, pero esto es causado más bien por las ambiciones futuras que por los intereses presentes. Francia desea asegurar sus influencia marítima como resultado de la guerra, igualando así las ventajas británicas y está tratando de establecer su dominio en el Asia Menor, a fin de contrarrestar la influencia británica en todas partes, pero esta rivalidad es un factor de detrimento para ambas potencias. En todo caso, se espera con interés el resultado de esta competencia por el prestigio internacional.

La restauración de Italia de los efectos de la guerra es la más lenta y débil de los países aliados. La situación financiera italiana es inquietante y los gastos del gobierno no están cubiertos por los impuestos. Parece que por ahora no hay posibilidad de establecer nuevos impuestos sin exponerse a graves consecuencias. El principal motivo de gratitud hacia Italia es el de haber hecho fracasar todos los esfuerzos de los bolshevikis y de haber anulado las peticiones del gobierno de los soviets.

Los rusos no celebrarán la Navidad porque no tienen cómo celebrarla. Esta es la cuarta Navidad para lo bolshevikis de Rusia y cada Navidad trascurrida ha sido peor que las precedentes, pero los bolshevikis están convencidos de que los aliados se cansarán, por fin, de sus inútiles esfuerzos de hacer la guerra a los bolshevikis desde lejos.

Alemania tiene todas las razones posibles para celebrar una feliz Navidad. Durante el año el mundo ha tomado en consideración sus deseos y se ha cerciorado de que es necesario ayudarla para su propio beneficio económico. El gobierno alemán inició una intensa campaña a fin de hacer comprender a los aliados su propósito sincero de cumplir las estipulaciones del tratado y de demostrales, igualmente, la imposibilidad de hacerlo. Por fin, los aliados están empezando a discutir el punto de vista alemán.

Grecia está celebrando la más feliz de sus Navidades. El veredicto en favor del regreso de Constantino hace que éste sea el único soberano que ocupe el trono por la voluntad directa del pueblo. El plebiscito griego estableció la completa independencia de las facultades del soberano sobre todos los demás poderes."

MASON

LOS PROBABLES SECRETARIOS DE ESTADO

La candidatura de Hoover

MOVIMIENTO QUE PROVOCA

NUEVA YORK, diciembre 25 (United) — El corresponsal en Marion del "New York Herald" informa que es absolutamente seguro que Mr. Charles E. Hughes será designado secretario de Estado en el primer gabinete de Mr. Harding. Agrega que Mr. West será nombrado secretario del Interior y que es muy probable que Mr. Hoover también forme parte del gabinete.

Se asegura que Mr. Fall, que también figuraba como candidato para desempeñar una cartera, no desea hacerse cargo de ninguna.

NUEVA YORK, diciembre 25 (United) — La candidatura de Mr. Herbert Hoover para formar parte del primer gabinete del gobierno del presidente Harding ha provocado el primer movimiento dentro del partido Republicano. Aunque se sabe que Harding es un gran admirador de Hoover, y aunque los republicanos partidarios de la Liga de las Naciones lo apoyarán fuertemente, el hecho es que Hoover tiene la oposición de Johnson y Penrose, dos grandes influencias en los consejos del partido. Una de las agrupaciones republicanas declara que Hoover es un gran cerebro, y que se destaca entre todos los candidatos para los altos cargos del Estado. La oposición, sin embargo, dice que Hoover es muy inclinado a inmiscuirse en todos los asuntos y que su actitud absorbente intimidaría al resto del gabinete imponiéndole sus propias ideas.

La principal objeción del senador Johnson contra Hoover es la actitud decididamente favorable de éste hacia la Liga de las Naciones, agregando que recientemente volvió a insistir en la adopción de ésta con la eliminación de las cláusulas objetables.

La fuerza de Hoover reside en la creencia de que los dirigentes republicanos estiman que Harding querrá llevar al gobierno por lo menos una personalidad que se haya destacado ante la opinión pública durante la guerra, a fin de tonificar el gabinete e indicar que los prejuicios del partido no surgen con demasiada rapidez.

Un grupo de republicanos creen que Mr. Charles E. Hughes serviría el propósito lo mismo que Hoover, y que al mismo tiempo aseguraría el funcionamiento regular del gabinete.

En vista de todo esto no hay duda de que la fuerza y estrategia de Hoover determinará una resolución en su favor ingresando en el gabinete, probablemente, como secretario de Comercio o del Interior.

R. J. BENDER.

LOS COMUNISTAS RUSOS

Se dirigen a Francia y Gran Bretaña

NUEVA YORK, diciembre 25 (United) — El corresponsal del "New York Herald" en París declara que los grupos de comunistas rusos a los cuales se impidió la entrada en los Estados Unidos han recibido la orden de Lenine de dirigirse a los puertos ingleses y franceses a fin de conseguir trabajo en los diques o a bordo de las naves. Se cree que este es un nuevo plan de Lenine para continuar la propaganda bolsheviki en los Estados Unidos, puesto que en calidad de marineros esos comunistas podrían llegar a los puertos norteamericanos.

Se declara que el gobierno norteamericano enviará detectives especiales a los puertos europeos a fin de impedir estos propósitos.

Se agrega que la policía holandesa ha proporcionado informes completos a la comisión de inmigración norteamericana.

DESEOS DE PUERTO RICO

NUEVA YORK, diciembre 25 (United)—El señor Antonio R. Barceló, presidente del Senado de Puerto Rico, llegó hoy a esta metrópoli y declaró que los portorriqueños están satisfechos con el trato que les dispensan los Estados Unidos, pero que desearían pedir a la nueva administración se les concediera una nueva forma de gobierno, bien parecida a la de los Estados de la Unión o bien independiente, del protectorado de Estados Unidos.

EL PROBLEMA DE LOS ARMAMENTOS

Limitación en Gran Bretaña

PROBABLES EFECTOS

WASHINGTON, diciembre 25 (United) — La orden de Lloyd George a los altos jefes del ejército y armada de reducir a la mitad los presupuestos de sus respectivos armamentos, por los años venideros, ha fortalecido las ideas de los miembros del Congreso de los Estados Unidos para adoptar una actitud análoga en este país.

La actitud del primer ministro británico resume la idea de los que desean la reducción de los presupuestos por economía, y los que desean la reducción de los armamentos, todos los cuales forman una buena proporción entre los miembros del Congreso.

Estos alegan que, si Inglaterra limita sus armamentos y gastos navales no hay razón para que los Estados Unidos pequen por exceso de prodigalidad. Los miembros del Congreso tenían el propósito de luchar por una reducción considerable en el total de los cálculos de los gastos y se cree que habrían podido tener éxito, pero en vista de las declaraciones de Lloyd George desean ahora ir aun más lejos. Estiman que si Gran Bretaña reduce sus armamentos a la mitad, los Estados Unidos podían hacer lo mismo. Creen, además, que esta actitud demostraría al mundo el deseo de los Estados Unidos de llegar a un arreglo general.

LA FIESTA DE NAVIDAD

En los centros oficiales

WASHINGTON, diciembre 25 (United) — Apesar de ser hoy el día de Navidad, se nota mucha tranquilidad en esta capital.

En los círculos oficiales no se ha celebrado, empezando por la Casa Blanca, donde no ha habido árbol de Navidad.

La muerte del hijo del secretario de Comercio Mr. Alexander, a consecuencia de un accidente de volación ocurrido el martes, ha impresionado intensamente a la sociedad.

Los miembros del gabinete se han enviado mutuamente un saludo de Navidad, pero no han celebrado la fiesta en ninguna forma.

Los embajadores de Gran Bretaña, Francia e Italia ofrecerán comidas al personal de las embajadas.

Las oficinas públicas permanecerán clausuradas hasta el lunes.

WASHINGTON, diciembre 25 (Associated)—El presidente Wilson pasó el día de hoy en medio de sus parientes, pero no hubo árbol de Navidad porque estaban ausentes sus nietos.

El presidente y su esposa distribuyeron personalmente aguinaldos entre los hijos de sus amigos.

MARION, diciembre 25 (Associated)—El presidente electo y Mrs. Harding recibieron mensajes de felicitación y regalos de todas las regiones del país y dieron hoy una comida a un grupo de periodistas.

Resolvió Mr. Harding no dedicar atención alguna a los asuntos políticos durante las fiestas.

NUEVA YORK, diciembre 25 (Associated)—Las diferentes asociaciones de beneficencia de esta ciudad desplegaron la actividad de costumbre durante las fiestas de Navidad. Distribuyeron socorros entre los menesterosos, así como entre los veteranos mutilados y los marineros.

Miles de inmigrantes concentrados en la isla Ellis recibieron también regalos, en señal de la hospitalidad norteamericana.

SITUACION EN SANTO DOMINGO

Nota norteamericana

WASHINGTON, diciembre 25 (Associated)—El departamento de Estado acaba de publicar una nota sobre el anuncio de que este gobierno prepara el retiro de sus fuerzas de la república dominicana.

Dice la nota que desde algún tiempo reina calma en todo el país y sus habitantes pueden dedicarse por primera vez desde hace muchos años a ocupaciones pacíficas, sin tener que temer disturbios.

Las finanzas tienen ahora una base sólida y se hicieron grandes mejoras en las obras públicas. Se dedicó especial atención a la salud pública y el sistema de educación fué completamente modificado.

El número de los niños que frecuentan las escuelas asciende a cien mil, en vez de diez y ocho mil. Las entradas del fisco, de cuatro millones de dólares en 1916, fueron de siete millones quinientos mil en 1919. Todas esas mejoras se deben a la intervención de los Estados Unidos.

LA POLITICA NORTEAMERICANA EN HAITI

WTSHINGTON, diciembre 25 (United) — La determinación adoptada ayer por el departamento de Estado de poner fin a la ocupación militar en Santo Domingo ha hecho resurgir la discusión, sobre la política del gobierno en Haití, donde la ocupación por las fuerzas navales continúa.

Haití posee, nominalmente, en mucho mayor extensión el concepto de autonomía que otras repúblicas, pero no se cree que por ahora las fuerzas norteamericanas se retiren de allí.

El contraalmirante Knapp informó recientemente al secretario de Marina que Haití no estaba aún en condiciones de gobernarse por sí mismo. A raíz de esto, el almirante Mayo tomó a su cargo la investigación que en gran parte ha refutado los cargos formulados por el general Burnett sobre "la matanza de los nativos sin distinción alguna".

LA ACTITUD DE LOS DIPLOMATICOS

WASHINGTON, diciembre 25 (United)—El departamento de Estado se ve obligado a afrontar por segunda vez, dentro de una quincena, la cuestión relativa a los diplomáticos extranjeros que proceden prescindiendo de dicho departamento.

Hace algún tiempo, el ministro de Guatemala, señor Bianchi, consultó a varios senadores sobre ciertas cuestiones internacionales y luego pidió disculpa.

Ahora se trata de la embajada de la Gran Bretaña, la que se puso en contacto con el senador Kellogg sobre la cuestión de los mensajes por cable.

Los funcionarios del departamento de Estado discuten el asunto, que consideran interesante, y se cree que el departamento citado definirá una vez por todas las relaciones de los diplomáticos extranjeros con el gobierno.

LAS CONSTRUCCIONES NAVALES

WASHINGTON, diciembre 25 (Associated)—Entre los ciento cuarenta buques que se construyen para la armada de la Unión figuran seis acorazados de un andar de 33 nudos por hora y armados con ocho cañones de 16 pulgadas.

Se construye también un buque destinado para llevar 15 aeroplanos militares y navales, que se lanzarán desde una gran plataforma de 525 pies de largo, colocada a 56 pies sobre la línea de flotación.

Los aeroplanos serán lanzados al aire por una especie de arietes.

Descenderán por medio de un aparato especial, cuando el buque esté detenido y por medio de grúas cuando se halle en marcha.

La familia de Mac Swiney

NUEVA YORK, diciembre 25 (Associated)—Llegaron a Clinton (Massachusetts) — Mrs. Mac Swiney, viuda del difunto alcalde de Cork y la hermana de este último, miss Mary Mac Swiney.

Pasarán allí las fiestas de Navidad en calidad de huéspedas del senador David Walsh.

La trasmisión del mando en Chile

WASHINGTON, diciembre 25 (United)—El director de la Unión Pan Americana, doctor Leo S. Rowe, recibió la siguiente respuesta del presidente Alessandri al mensaje que le envió felicitándolo por su ascensión al poder:

"Expreso a usted, mis sinceros agradecimientos y mis mejores deseos por el progreso de los Estados Unidos y por el estrechamiento de las relaciones a que tanto ha contribuído la Unión Pan Americana."

Apoyo a Checoeslovaquia

NUEVA YORK, diciembre 25 (Associated) — El comité internacional de salud pública de la fundación de Rockefeller anuncia que arregló un programa cooperativo con el gobierno de Checoeslovaquia.

Acordará a ese gobierno un préstamo para obtener el servicio de peritos norteamericanos y para enviar estudiantes checos a los Estados Unidos y a Inglaterra.

Desarrollo de la criminalidad

NUEVA YORK, diciembre 25 (United)—Continúa la marea de los crímenes en esta ciudad y la fuerza de policía se manifiesta sorprendida.

Se ordenó la clausura del Central Park, de hoy en adelante a media noche.

Un individuo fué arrestado por haber sido sorprendido robando en el hotel Astor y condenado a una severa pena.

Llegada de inmigrantes

NUEVA YORK, diciembre 25 (Associated) — Llegaron hoy a este puerto más de 12.000 inmigrantes, y como la isla Ellis está ya repleta de gente, tendrán que pasar la fiesta en los vapores.

Los agentes de estos últimos organizan fiestas en los buques y distribuyen juguetes entre los niños.

Socorros para los niños europeos

NUEVA YORK, diciembre 25 (Associated) — Comunican de Spkane, (Wáshington), que el secretario de la Asociación de Agricultores del Estado de Wáshington anunció que se inició una campaña para que cada miembro entregue una bolsa de harina para los niños europeos que sufren hambre. Se espera reunir así 10.000 "bushels" de trigo.

La salud del cardenal Gibbons

BALTIMORE, diciembre 25 (Associated)—El cardenal Gibbons, que se encuentra enfermo desde varios días, pasó bien la noche de ayer.

A media noche asistió a una misa que celebró su secretario.

Proclama de Harding al pueblo

MARION, Ohio, diciembre 25 (United)—El presidente electo, Mr. Harding, expidió la siguiente proclama de congratulaciones al país con motivo de la Navidad:

"Como todo ser humano normal, deseo a todos una feliz Navidad. Nos encuentra fuera de nuestra senda. Unios al coro nacional de alegría y buena voluntad. Existe la confianza y la perspectiva de paz y todo indica que las angustias del presente pasaran rápidamente y que debemos repararnos para un próspero año nuevo."

HOLANDA

CAMPAÑA ANTIALCOHOLICA

Aumento de los impuestos

LA HAYA, diciembre 25 (Associated)—Los adversarios del alcohol han conseguido, después de una prolongada lucha, que el parlamento aumentara en ciento cincuenta por ciento el impuesto sobre los licores y en cien por ciento el que grava la cerveza. El nuevo impuesto empezará a regir desde el 1.º de enero.

Como el actual impuesto es de un florín y medio por litro de ginebra fabricada en Holanda y de 3.55 florines sobre el whisky, cognac y otras bebidas importadas del extranjero, esperan los abstemios que el nuevo impuesto hará las bebidas alcohólicas inaccesibles para la gente pobre.

En cuanto a la cerveza, como el actual impuesto es sólo de una fracción de centavo por vaso, se cree que su aumento no afectará el consumo de esa bebida.

LA NAVIDAD DEL EX KAISER

AMSTERDAM, diciembre 25 (Associated) — La celebración de Navidad en la residencia del ex kaiser, en Doorn, fué interrumpida anoche por una recaída de la ex emperatriz, Guillermo II tuvo que excusarse ante los invitados y permanecer al lado de su esposa. Anoche no llegó el ex kronprinz, pero se le espera para hoy.

En el salón se instaló un árbol de Navidad y fueron invitados, además del personal de Doorn, los propietarios de los alrededores. El ex emperador distribuyó regalos entre los presentes, y el conde Bentinck recibió un cuadro que representa la fraternidad de las naciones.

JAPON

RELACIONES CON ESTADOS UNIDOS

Negociación de un tratado

TOKIO, diciembre 25 (Associated) —El vizconde Uchida, ministro de Relaciones Exteriores, declaró ayer en una sesión preliminar celebrada por la Cámara, que el nuevo tratado que se está negociando con los Estados Unidos anulará la ley sobre la adquisición de bienes raíces en California, que es causa de la tirantez que existe entre los dos países.

El embajador del Japón en los Estados Unidos, y el de la Unión en esta capital, se esfuerzan para que el Senado ratifique el tratado. En caso de fracasar las negociaciones este gobierno presentaría una protesta formal en Wáshington.

El presupuesto naval

TOKIO, diciembre 25 (Associated) —El presupuesto naval, presentado ayer en la sesión preliminar celebrada por la Cámara de los Pares asciende a 495 millones de yens.

CIUDADES, ENVIADOS ESPECIALES, DE LA UNITED PRESS Y DE LA AGENCIA HAVAS

SITUACION RUSA

MISION DE BALACHEVITCH

NUEVA YORK, diciembre 25 (Havas). — Según el patriota ruso Boris Savinkoff, que se halla actualmente en Varsovia, los rusos son capaces de deshacerse de la situación creada por el maximalismo sin ayuda de los aliados, a los cuales, empero, les estarán siempre agradecidos por su apoyo moral.

"El almirante Kolchak, declaró Savinkoff, y los generales Denikine, Yudenitch y Wrangel, fracasaron por no haber podido captarse la confianza de los campesinos rusos, los cuales se hallan sublevados en la actualidad.

"Este movimiento aumentará y se extenderá dentro de poco a Ukrania y a la parte Sur de Rusia bajo la dirección del general Balachevitch, quien ha conseguido crearse una influencia tal, que Trotski lo considera más peligroso aun que Wrangel o Denikine".

HELSINGFORS, diciembre 25 (United).—Un despacho de Petrograd dice que los soviets ordenaron a los campesinos que entreguen el trigo necesario para la manutención de las ciudades como también del ejército rojo.

El llamamiento dice que los campesinos no tienen impuestos y poseen todo el suelo, mientras los trabajadores de las ciudades no gozan de esas ventajas.

LONDRES, diciembre 25 (United). Una verdadera aflicción reina entre los varios grupos que trabajan por la caída del soviet, admitió el profesor Isaaiev, secretario del comité de la liberación rusa, en una conversación con el representante de la United Press. Con el fracaso sucesivo de las expediciones "blancas" no queda sino la esperanza de que los soviets siembren las semillas de su propia destrucción, y que caigan a consecuencia de su falta de cooperación con los campesinos y las clases trabajadoras.

El diario "Nueva Rusia", dirigido por Miliukoff, y destinado a los desterrados en Londres, ha cesado de publicarse, y el director se ha trasladado a París. Isaaiev dice, que su misión en aquella capital es más importante y significativa.

El comité de la liberación rusa, compuesto de socialistas, republicanos, constitucionalistas y antizaristas, trata ahora de la regresión al zarismo, con una Duma un poco más liberal que la anterior.

Isaaiev dice que cree en la posibilidad de que varios comités antibolshevikis estén en desacuerdo sobre sus créditos políticos, pero que cooperarían en este movimiento. Declaró que, a pesar de los siglos de tiranía bajo los zares, los campesinos abrigan aún respeto incomprensible por la monarquía.

CUESTION IRLANDESA

LA LEY MARCIAL

ATENTADOS SINNFEINISTAS

CORK, diciembre 25 (Associated) —La autoridad militar ha dispuesto que a contar del 1° de enero, todos los dueños de casas ubicadas en la zona en que se ha declarado la ley marcial, deberán colocar al lado de adentro de las puertas de calle una lista que contenga el nombre de todas las personas que residen en la casa, con indicación de edad, sexo, etc.

Los dueños de hoteles y de casas de pensión deberán enviar diariamente una lista análoga al cuartel de policía más cercano, especificando los pasajeros que hayan llegado y los que se hayan retirado.

DUBLIN, diciembre 25 (Associated)— Fueron condenados a un año de prisión dos redactores y el editor del diario "Freeman's Journal", por haber anunciado que los prisioneros eran maltratados en la prisión de Portobello.

El diario citado fué además condenado al pago de una multa de tres mil libras esterlinas.

DUBLIN, diciembre 25 (United) — Irlanda está afrontando la más sombría de las Navidades de su historia. El elemento militar se manifiesta sumamente nervioso y alerta, esperando levantamientos y creyendo que éstos tres días de vacaciones, durante los cuales millares de personas no trabajan, pueden tentar a los extremistas para fomentar graves disturbios y poner en práctica sus planes conspiradores.

La aproximación de los días feriados fué marcada con varios atentados de menor importancia, tanto por parte de la policía como de los sinnfeinistas. Por ejemplo, seis agentes de policía fueron arrestados en Longford por haber asaltado el Northern Bank. Las autoridades pudieron recuperar 749 libras esterlinas, pero se ha perdido una suma mayor.

Anoche se sintieron numerosos disparos en esta ciudad, de los cuales no se ha dado ninguna explicación. Las ordenanzas relativas al tráfico por las calles después de la puesta del sol, se llevan a efecto con el mayor rigor.

El mensaje de sir Edward Carson al Ulster, con motivo de la Navidad, es muy sombrío. Dice: "Temo que la Navidad en muchas partes de Irlanda no dé motivo a muchas congratulaciones en lo que se refiere a la paz que debiera reinar en esta ocasión. Los crímenes y violencias que están arruinando el limpio nombre de Irlanda son una mancha para el cristianismo, cuya fiesta estamos celebrando".

ITALIA

LA NAVIDAD EN EL VATICANO

MENSAJE DEL SAGRADO COLEGIO

ORACION DEL PONTIFICE

Las llagas de la sociedad

ROMA, diciembre 25 (Especial)— Con el ceremonial de costumbre, modificado en algunos de sus detalles debido a su luto reciente, el pontífice recibió ayer al Sagrado Colegio, que le presentó sus saludos y votos con motivo de la Navidad.

El cardenal Vannutelli dió lectura del mensaje en el que se hacía una alusión directa a la situación por que atraviesa el mundo, después de la guerra, y también a los conflictos sociales.

"L'Osservatore Romano" publica el texto íntegro de la contestación de Benedicto XV al mensaje de los cardenales y llama la atención de sus lectores sobre el llamamiento que el pontífice dirige a todos los hombres de buena voluntad.

El pontífice comenzó su oración poniendo de relieve la frase contenida en el mensaje del cardenal Vannutelli respecto a "la trepidación gravísima, no sólo a raíz de las dificultades emanadas de la guerra, sino también por las luchas intestinas de los pueblos y la lucha entre las clases sociales" y declaró que queda una gravísima tarea, la de apaciguar los espíritus.

"Si esto — continuó el pontífice— es evidente donde las luchas externas de los pueblos causan estragos, es también donde el orden no está aún restablecido.

"Si bien la guerra ha terminado, no se pueda decir que está dominada por completo si existen aún disensiones de espíritus y ruinas mucho más graves que las materiales y de las cuales la sabiduría humana no se preocupó nunca, limitándose a considerar las cuestiones de fronteras y de intereses materiales.

"La sociedad — continuó — presenta cinco llagas: la negación de la autoridad, la traición entre hermanos, el deseo de gocos, el despego al trabajo y el olvido de la finalidad sobrenatural de los destinos humanos.

"El único remedio es el retorno a la luz del Evangelio, el cual recordará que todos deben sentirse hermanos sobre esta tierra; es así como se curarán las tres primeras llagas. En cuanto a la cuarta — dijo—¿qué mejor ejemplo que el Evangelio al mostrar el taller de Nazareth, para amar y comprender las razones del trabajo?; entonces la quinta llaga será curada. Es, pues, necesario retornar al Evangelio, para lo cual cooperaré con todas mis fuerzas."

Con motivo de la fiesta de Navidad el Papa dispuso que una crecida suma de dinero fuese dedicada a obras de beneficencia.

ROMA, diciembre 25 (Associated) —El Papa Benedicto XV, restableció la antigua tradición seguida por sus antecesores y celebró ayer a medianoche tres misas en la capilla Paulina, la cual estaba brillantemente iluminada. Asistieron todos los dignatarios de la corte pontificia, y el personal del Vaticano, además de un número limitado de invitados, todos personajes distinguidos.

La ceremonia fué impresionante. El magnífico coro y el incienso contribuyeron a darle mayor realce. El Sumo Pontífice rezó en esa ocasión una plegaria especial por el restablecimiento del cardenal Gibbons.

LA SITUACION INTERNA

ARTICULO DE UN PUBLICISTA

LOS PROBLEMAS SOCIALES

El asunto del carbón

NUEVA YORK, diciembre 25 (Especial) — En la revista "Iron Age" (Edad de Hierro), el publicista Charles Hauss publica sus impresiones de viaje a través de la península italiana, en la que residió durante un período de dos meses.

"Comprender la verdadera situación de Italia resulta difícil para algunos e imposible para otros de los norteamericanos que la visitan, acostumbrados como están a juzgar a Italia con prejuicios.

"La culpa se debe atribuir en gran parte a los corresponsales, los que, no poseyendo más que el idioma inglés, no pueden interiorizarse de muchos detalles de la vida italiana y, por consiguiente, las informaciones que trasmiten a sus diarios adolecen de muchos defectos, siendo por lo tanto sus correspondencias casi siempre inexactas o exageradas.

"La locura colectiva que dominó durante el verano último a los trabajadores italianos ha desaparecido virtualmente. Los obreros recibieron una buena lección; saben ahora que no es suficiente invadir y adueñarse de los establecimientos y fábricas sin disponer de la colaboración técnica, comercial y financiera. Las masas trabajadoras italianas tienen de común con las similares moralmente más sanas de otros países, un profundo sentido moral.

"En la guerra Italia sufrió y se sacrificó mucho más que sus aliadas, motivo por el cual no debe extrañar que esté aquel pueblo más preparado para todo lo que signifique un cambio radical y que los obreros italianos sean más dados a escuchar las incitaciones a la huelga que formulan, en Italia y en todas partes, los agitadores profesionales. A esto se debe la frecuencia de las huelgas en la península, lo mismo que ha ocurrido en los Estados Unidos con los obreros del puerto, tranviarios y ferroviarios.

"Italia forma un puente entre la Europa occidental y los Balkanes; conoce, mejor que cualquier otro país, las necesidades de los pueblos balkánicos.

"No debe causar ninguna sorpresa que los industriales extranjeros que le hacen la competencia traten, por todos los medios, de perjudicar a la industria italiana o, por lo menos, provocar su paralización, hasta tanto puedan resarcirse de los daños que les fueron causados por la guerra.

"Predomina en los italianos un resentimiento muy acentuado contra Inglaterra y Estados Unidos, debido a los precios prohibitivos del carbón que necesitan las industrias italianas. Por consiguiente, compran lo menos posible.

"Y sin embargo, los exportadores de carbón norteamericano insisten en ofrecer el combustible a 700 liras por cada tonelada, mientras que, antes de la guerra, se quedaban muy satisfechos si podían vender el mismo producto a 36 liras la tonelada."

Después de una serie de otras consideraciones, el publicista termina su artículo diciendo:

"Confío ciegamente en el porvenir de Italia y aconsejo a los norteamericanos que disponen de mercaderías vendibles envíen a Italia viajantes técnicos que posean el idioma y que puedan disponer del tiempo suficiente para conocer aquel país, o, en caso contrario, tramitar los negocios por intermedio de casas comerciales sólidas, de las que abundan en la península.

"Italia es uno de nuestros mejores clientes; podrá ser mejor cuando se reanude la vida comercial en los Balkanes".

EL COMERCIO CON RUSIA

ROMA, diciembre 25 (United)—El emisario lituaniano Mejeroviz, en una entrevista con el representante de la United Press, declaró que uno de los propósitos de su misión consiste en obrar como intermediario para la reanudación de las relaciones comerciales entre Rusia e Italia, desde que Letonia se debe considerar ahora como el eslabón principal de la cadena comercial que une Rusia con los demás países de Europa.

Obra de irrigación

ROMA, diciembre 25 (Especial)— Se anuncia que el rey concurrirá a la inauguración del lago artificial que se ha formado en Muro Lucano, y destinado a facilitar la irrigación en aquellas regiones agrícolas.

Fallecimientos

ROMA, diciembre 25 (United)— Falleció en esta capital el profesor Alfredo Fortunati.

—En Milán ha fallecido el empresario Luigi Cesari.

Problema de la emigración

ROMA, diciembre 25 (Associated) En una conferencia celebrada entre el comité de emigración y el comisario del ramo se discutió extensamente el proyecto de ley votada por la Cámara de Representantes de los Estados Unidos que prohibe la inmigración en ese país durante un año.

Se resolvió presentar un memorándum al gobierno y pedirle que intervenga en Wáshington para evitar que el proyecto se convierta en ley.

MEXICO

La fiesta de Navidad

MEXICO, diciembre 25 (Associated)—El presidente Obregón distribuyó personalmente en un parque suburbano 20.000 juguetes y 30.000 cajas de bombones entre ocho mil niños pobres.

El árbol de Navidad instalado en el parque estaba brillantemente iluminado con dos mil lamparillas. El presidente en persona había elegido el árbol, el que tiene una altura de sesenta pies. Tocaron música varias bandas y hubo otras diversiones. Miles de extranjeros presenciaron la fiesta.

ALEMANIA

LAS MEMORIAS DE BISMARCK

EL TERCER VOLUMEN

No se autoriza la publicación

BERLIN, diciembre 25 (United)— La firma impresora de Cotta no será autorizada para publicar el tercer volumen de las memorias de Bismarck por ahora. El tribunal de Berlín, en su resolución, dice que aunque el ex káiser "no tiene facultades como personalidad citada en el volumen, tiene los derechos que le corresponden como autor, por cuanto existen cartas de él en dicho libro".

Los diarios manifiestan su estupor por esta resolución y creen que la casa Cotta apelará al tribunal superior. La resolución es atacada a causa de que el contenido del tercer volumen es ya conocido en todas partes por los extractos publicados en los diarios italianos y que es absurdo mantener en la ignorancia al pueblo alemán.

MOVIMIENTO EMIGRATORIO

SUS CONSECUENCIAS

BERLIN diciembre 25 (United)— El doctor Max Hirsch uno de los miembros de la conferencia sobre emigración declaró hoy en una entrevista que parece un hecho muy peligroso que Alemania sólo pueda dar de comer al 50 por ciento de su población durante el año próximo, lo que significa que la emigración será necesaria.

Añadió, sin embargo, que esta emigración causará muchos daños al país, desde que frecuentemente los emigrantes constituyen el mejor material humano, y que su partida trae como consecuencia la degeneración gradual del resto de la población.

En general, aconseja el doctor Hirsch, a sus connacionales, que mejor sería que permaneciesen en sus hogares antes de emigrar al Brasil o a la Argentina.

LA REPRESENTACION DE LA PASION EN OBERAMMERGAU

MUNICH, diciembre 25 (Associated) — Comunican de Oberammergau, la aldea célebre por la representación de la Pasión que se realizaba allí cada diez años, que los más ancianos de sus habitantes resolvieron organizar un plebiscito sobre la cuestión de saber si el espíritu cristiano predomina aun suficientemente en el mundo para que sea posible representar la Pasión en 1922 y si es probable que vengan espectadores de los países que fueron enemigos de Alemania.

La representación fué instituída en Oberammergau en 1634 en señal de gratitud hacia Dios por haberse salvado la aldea de la peste que devastaba entonces aquella región y desde entonces se representaba la Pasión cada diez años. La última representación fué dada en 1910, y no se repitió en 1920 a causa de las miserias causadas por la guerra y la desaparición de algunos de los campesinos que debían desempeñar los principales papeles de la Pasión.

EL SENADOR MAC CORMICK

BERLIN, diciembre 25 (Associated)—El senador norteamericano Mac Cormick dió una comida a varios centenares de huérfanos de guerra y les distribuyó bombones y ropa de abrigo.

Más tarde conversó con el ministro de Relaciones Exteriores, doctor Simmons, y visitó al presidente Bert, con quien tomó te, estando presentes varios ministros.

Conferenció también con varios banqueros alemanes.

Mr. Mac Cormick partirá el próximo lunes para el estado mayor de las tropas norteamericanas de ocupación en Coblenza y luego emprenderá viaje para Roma.

Secuestro de armas

PARIS, diciembre 25 (Havas) — Comunican de Bytom, que la comisión interaliada encargada de buscar los depósitos de armas, entre las organizaciones pangermanistas, acaba de descubrir dos, uno en una fábrica cerca de Swientochowio, y el otro en un sótano en Chodnice, donde fueron halladas varias ametralladoras, fusiles, pistolas y municiones.

INGLATERRA

LA ACTITUD DEL VATICANO

Cargos a la Asociación Cristiana de Jóvenes

LONDRES, diciembre 25 (United) —El secretario general de la institución Young Men's Christian Association manifestó a un representante de la United Press que la única respuesta que se podía dar al Vaticano, respecto de los cargos que ha formulado a la asociación, es que ésta constituye un cuerpo que no está embanderado y que hace cuanto puede en beneficio de la comunidad, sin tomar en cuenta el credo religioso de las personas que sirve. Agregó que durante la guerra mantuvo abiertas sus tiendas de campaña en las cuales celebraban misas los sacerdotes católicos con el mismo derecho con que los pastores protestantes desempeñaban sus funciones caritativas.

En los círculos oficiales de Italia se ha lamentado la actitud del Vaticano para con la asociación, declarándose que ha sido muy útil durante la guerra como después que terminó el conflicto y que a la vez ha prestado su ayuda a los que han emigrado a América.

Dijo también que tenía la idea de que la obra que ha realizado en Polonia debe haber tenido alguna influencia en la actitud del Vaticano, la cual se reflejará en contra de éste y beneficiará a la institución.

TORONTO, diciembre 25 (Associated)—Mr. C. W. Bishop, secretario general del consejo nacional de la Asociación Cristiana de Jóvenes, contestó a la nota del Santo Oficio que acusa a esa asociación de corromper la juventud.

Dice que en casi todas las secciones de la asociación en el Canadá hay católicos, los que pueden utilizar los elementos de la institución que juzguen compatibles con sus convicciones religiosas. La asociación no impone ninguna idea religiosa a sus miembros. Es verdad que su base es evangélica, pero no trata de hacer prosélitos entre los socios que profesan otra religión.

VISITA DEL REY A VERDUN

PARIS, diciembre 25 (Havas) — "Le Matin" anuncia que el rey Jorge de Inglaterra visitará el 6 de mayo la ciudad de Verdún, recientemente adoptada por Londres. El soberano británico visitará el campo de batalla y el osario de Douaumont.

Choque entre malayos y japoneses

MELBOURNE, diciembre 25 (Associated)—Se ha dispuesto que se traslade a Broome el buque de guerra "Geranium", debido a los disturbios que se han producido entre malayos y japoneses.

El cónsul del Japón ha apelado a sus connacionales para que restablezcan y conserven el orden público.

Londres sin diarios durante tres días

LONDRES, diciembre 25 (Associated)—Esta capital quedará por primera vez desde un siglo sin diarios durante tres días, a partir de hoy hasta el lunes inclusive, que es llamado "día del boxeo".

Cuando la Navidad cae en sábado, se publican generalmente los semanarios que aparecen el domingo, pero este año se resolvió no publicarlos, de modo que el público no tendrá diarios durante tres días consecutivos.

Situación económica de Palestina

LONDRES, diciembre 25 (Associated) — Se anuncia que sir Alfred Mond, conocido financista inglés, está a punto de partir para Palestina con objeto de estudiar la situación económica del país y los medios más indicados para desarrollarlo de acuerdo con los planes de los sionistas.

TURQUIA

GEORGIA Y LOS BOLSHEVIKIS

Estado de las relaciones

WASHINGTON, diciembre 25 (United) — Las informaciones recibidas en los círculos diplomáticos manifiestan que las relaciones entre Georgia y los bolshevikis han adquirido un carácter muy serio. Se dice que el undécimo ejército rojo se halla en las fronteras de Azerbaijan y que sus dirigentes están procurando dar un golpe de Estado con los bolshevikis de Georgia.

Se han cortado las comunicaciones entre Georgia, Alexandropol y Kara.

LA CAMPAÑA GRIEGA

CONSTANTINOPLA, diciembre 25 (United) — El estado mayor kemalista decidió llevar 100.000 hombres para reforzar las posiciones en el frente de Esmirna y ordenó a los comandantes de las otras regiones enviar todos los contingentes disponibles, cañones y ametralladoras, a ese sitio, en vista del ataque griego.

CONSTANTINOPLA, diciembre 25 (Associated). — El estado mayor de Mustafá Kemal se negó a reforzar el frente de Esmirna y de Brusa para reunir allí 100.000 hombres, con objeto de atacar a los griegos.

EL COLERA Y LA PESTE BUBONICA

PARIS, diciembre 25 (United) — Un telegrama de Constantinopla dice que el cólera está haciendo estragos entre los refugiados rusos acampados en los suburbios de esa capital, y que los aliados están haciendo los mayores esfuerzos para combatir la epidemia.

CONSTANTINOPLA, diciembre 25 (United) — Una agencia noticiosa de los Balkanes anuncia que en Pirus se han presentado varios casos sospechosos de peste bubónica.

La misma agencia dice que varios batallones de veteranos griegos de Esmirna se negaron a obedecer a los oficiales enviados por el nuevo gobierno y abandonaron importantes posiciones, como también gran cantidad de material bélico.

CONSTANTINOPLA, diciembre 25 (Associated)—Los aliados están adoptando enérgicas medidas para combatir el cólera en el campamento de refugiados rusos establecido cerca de esta capital.

ESPAÑA

El nuevo ministro peruano

MADRID, diciembre 25 (Associated) — Llegó a esta capital, procedente de Ginebra, el nuevo ministro del Perú ante este gobierno, señor Anselmo Barreto, que fué miembro de la delegación peruana ante la Liga de las Naciones.

Viaje de Marcelino Domingo a América

MADRID, diciembre 25 (Especial) —Telegrafían de Barcelona que el señor Marcelino Domingo se está preparando para realizar un viaje a América, con objeto de dar conferencias sobre temeas sociales.

Casa de juego allanada

BARCELONA, diciembre 25 (Havas) — La policía allanó hoy una casa de juego. Los jugadores, al verse sorprendidos, dispararon sus armas de fuego contra los representantes de la autoridad.

De la refriega resultaron dos guardias muertos y un niño, un sargento un guardia y un vendedor ambulante heridos.

Estreno en el Eslava

MADRID, diciembre 25 (Especial) —En el teatro Eslava se estrenó con éxito una comedia de los señores Arniches y Abati, titulada "No te ofendas, Beatriz."

Quejas por la campaña alarmista en el extranjero

MADRID, diciembre 25 (Especial) —Una comisión de la Federación Patronal de Barcelona entregó al señor Dato una comunicación, en la que dicha entidad se queja de la campaña difamatoria que se viene haciendo por algunos órganos de la prensa extranjera, con carácter alarmista, lo que perjudica, en gran manera, a Barcelona.

El jefe del gobierno les prometió que haría cuanto estuviera a su alcance para contrarrestar dicha propaganda.

Fuertes temporales en El Ferrol

MADRID, diciembre 25 (Especial) —Informan de El Ferrol que se desencadenó en aquellas costas un furioso temporal. Hasta ahora sólo se tienen noticias del hundimiento de un vapor pesquero, pero la tripulación se salvó.

MADRID, diciembre 25 (Especial) —Dicen de El Ferrol que la comandancia de Marina dispuso el cierre de aquel puerto, a causa de los temporales.

Se desconoce la suerte que hayan corrido varias embarcaciones y se teme que hayan ocurrido muchos accidentes marítimos.

CHILE

HOMENAJE A LA REPUBLICA ARGENTINA

Banquete en la Municipalidad

ADHESION DEL PODER EJECUTIVO

SANTIAGO DE CHILE, diciembre 25—Se realizó esta noche el banquete que la municipalidad de esta capital ofreció en homenaje del embajador de la República Argentina, señor José Luis Cantilo y a las demás embajadas que concurrieron a la trasmisión del mando presidencial.

La cabecera de la mesa fué ocupada, además de los obsequiados, por el presidente de la república, doctor Arturo Alessandri, por los ministros de Estado y altas personalidades políticas. Concurrieron también a la demostración, especialmente invitadas, diversas autoridades de la administración nacional y los representantes de la prensa.

El palacio de la municipalidad fué adornado con variados atributos y durante la noche se hallaba profusamente iluminado. Entre las numerosas banderas que fueron colocadas en el frente del edificio, advertíanse los colores argentinos y chilenos entrelazados con singular gusto artístico.

Después de haber trascurrido el banquete en medio de la mayor animación, ofreció la demostración en un elocuente discurso el primer alcalde de esta ciudad, señor Pedro Marín, quien tributó un verdadero homenaje de admiración a la República Argentina y a su digno representante.

El señor Cantilo agradeció la demostración con inspiradas frases y fué estrepitosamente aplaudido por los concurrentes; luego usó de la palabra el ministro de Relaciones Exteriores, doctor Jorge Matte, quien se adhirió en nombre del Poder Ejecutivo al homenaje que se tributaba a la República Argentina.

Después del banquete, la muchedumbre que aguardaba en los alrededores del palacio municipal la salida de los embajadores, tributó una grandiosa manifestación a la República Argentina y al embajador, señor Cantilo.

SANTIAGO DE CHILE, diciembre 25—"El Mercurio", en un artículo que publica en su edición de hoy, rinde homenaje a la República Argentina en la persona del embajador señor José Luis Cantilo, con motivo del banquete oficial que le fué ofrecido por la municipalidad de esta capital.

LAS DECLARACIONES ATRIBUIDAS AL PRIMER MAGISTRADO

Comentarios de la prensa

SANTIAGO DE CHILE, diciembre 25—"La Nación" formula algunos comentarios con motivo de la publicación hecha en forma de reportaje por un diario de esa capital y en la cual se atribuyen determinadas declaraciones de carácter político al doctor Arturo Alessandri, y hace referencia a las declaraciones formuladas por el hoy primer magistrado en oportunidad de la campaña política que precedió a su elección y en las cuales afirmaba que se mantendría desde el poder en íntimo contacto con el pueblo y que realizaría un gobierno de puertas abiertas.

A continuación, el articulista lamenta que se hayan atribuído al doctor Alessandri declaraciones que éste no ha podido emitir y se felicita que se haya apresurado a desautorizarlas.

"El Diario Ilustrado", por su parte, comenta este mismo asunto en forma sarcástica, expresando en sus entrelíneas que solamente la razón de Estado hará que la opinión pública simule creer en una posible adulteración de las declaraciones del primer magistrado.

En cuanto a los demás diarios, lamentan que la precipitación y el afán de propaganda periodística hayan impulsado al corresponsal del diario de Buenos Aires a trasmitir declaraciones inverosímiles que no pudo emitir el presidente de la Nación, pero que fatalmente habrían de producir el desconcierto en el momento inicial de su administración, creándole dificultades y despertando recelos.

Por otra parte, celébrase la iniciativa del doctor Alessandri al telegrafiar al presidente de la Cámara de Senadores en el sentido de que las declaraciones que se le atribuyen son inexactas, y asimismo la respuesta del doctor Claro Solar, manifestándole su complacencia de que aquéllas constituyan una impostura.

Se informa que el corresponsal bonaerense ha telegrafiado al diario que representa, manteniendo integra- doctor Alessandri encontró al corresponsal que trasmitió la información a Buenos Aires y le reprochó la imprudencia cometida.

Anoche, en la "kermesse" que se realizaba en la Quinta Normal, el tor Alessandri encontró al corresponsal que trasmitió la información a Buenos Aires y le reprochó la imprudencia sometida.

SANTIAGO DE CHILE, diciembre 25—"El Diario Ilustrado" en su edición de esta mañana afirma que con motivo de las publicaciones hechas en un diario de Buenos Aires, atribuyendo al doctor Alessandri ciertas declaraciones de carácter político, tres de los nuevos ministros habían manifestado su desacuerdo con los conceptos emitidos, y que en virtud de ello resolvieron presentar sus renuncias, de lo que luego desistieron en vista de que el primer magistrado les manifestó que se trataba de una adulteración de sus manifestaciones en forma incalificable.

No obstante lo expresado por el mencionado diario, puede afirmarse que ninguno de los ministros a que se atribuye esa decisión prestó crédito al reportaje publicado en esa capital y que no existió, en consecuencia, fundamento alguno que pudiera justificar aquella actitud.

Reunión del consejo de ministros— Incidencias en un proceso — Otras informaciones

SANTIAGO DE CHILE, diciembre 25—En el domicilio particular del primer magistrado se reunió esta tarde el consejo de ministros y fueron considerados diversos asuntos administrativos.

—Se han producido algunas incidencias en el proceso instaurado por procedimientos judiciales incorrectos. Se informa que el ministro de la Corte que entiende en esa causa se ha declarado inhabilitado para continuar su tramitación, en virtud de haber suscripto en el ejercicio de funciones anteriores de juez en materia civil muchas órdenes de libramiento que podrían haber sido objeto de operaciones fraudulentas.

—"El Diario Ilustrado" hace referencias acerca de las críticas formuladas al ex presidente Sanfuente en el momento de dejar el poder y afirma que los desaciertos que se le atribuyen recaen sobre él injustamente, pues corresponderían al congreso, desde el momento que el país se gobierna bajo el sistema de régimen parlamentario.

—Se han realizado con gran entusiasmo las tradicionales fiestas de Natividad. Los paseos de la Alameda en la noche de ayer y en la tarde de hoy, fueron concurridos por numerosas familias de nuestra sociedad y constantemente hubo en ellos una inusitada aglomeración de gente.

—El muy lamentado el fallecimiento del señor Eugenio Frías Collazo, ocurrido a consecuencia de una prolongada enfermedad.

Movimeinto obrero—Huelga en Talcahuano

SANTIAGO DE CHILE, diciembre 25—En el puerto de Talcahuano los obreros que se dedican a las tareas marítimas se han declarado en huelga, pretendiendo que no sean admitidos al desempeño de ellas los obreros pertenecientes a la llamada Federación Blanca.

Los huelguistas declaran que si no se accede a las exigencias que formulan se plegarán al movimiento todos los obreros del litoral Sur, inclusos los que trabajan en las minas de carbón.

Las autoridades intervienen en este conflicto y procuran resolverlo. Entretanto se ha solicitado que la marinería de los buques de guerra pueda desembarcar 1.500 toneladas de mercancías que se encuentran depositadas en lanchas.

—En las zonas carboníferas se han producido nuevamente algunas dificultades que posiblemente originarán perturbaciones obreras. Los operarios de las minas manifiestan que las compañías no han cumplido los compromisos contraídos en cuanto a las entregas de harina y que además el Poder Ejecutivo no ha dado cumplimiento a su vez a la traslación de los ex obreros y sus familias de las minas de Lirquen.

Ofrecimiento para colocar un empréstito — Ministro de ferrocarriles, industrias y obras públicas

SANTIAGO DE CHILE, diciembre 25—Los banqueros Rotschild han enviado una comunicación al Poder Ejecutivo, por intermedio del Encargado de Negocios de Chile en Inglaterra, expresando que estarían dispuestos a colocar un empréstito en el país, garantizado por bonos del Estado y destinado a la construcción de ferrocarriles, especialmente el de la línea de Valparaíso, además de otras obras públicas de diversa índole.

Este ofrecimiento ha sido bien recibido en los círculos gubernativos y el Ministro de Hacienda contestó agradeciéndolo y expresando que será tomado en consideración en la oportunidad de acordarse la construcción de las obras a que se hace referencia.

—El señor Zenón Torrealba ha asumido las funciones de ministro de ferrocarriles, industrias y obras públicas. Con tal motivo, el personal de los departamentos a su cargo y conocidos correligionarios políticos le expresaron sus felicitaciones.

Diversas resoluciones de la nueva administración

SANTIAGO DE CHILE, diciembre 25—El comandante en jefe de la división del ejército de guarnición en esta capital, ha enviado una comunicación a las unidades de su mando, expresándoles en nombre del primer magistrado la favorable impresión que le ha producido la presentación de las tropas durante el desfile de ayer, con motivo de la trasmisión del mando presidencial.

—El director general de contabilidad entrevistó esta tarde al nuevo ministro de Hacienda, señor Martner, a fin de imponerlo del estado de las finanzas públicas.

—En el ministerio del Interior se han recibido numerosas renuncias suscriptas por gobernadores e intendentes de las provincias, quienes declinan sus cargos respectivos a raíz de la asunción del mando por el doctor Alessandri.

—El ministro de Relaciones Exteriores envió esta tarde una circular a todos los representantes diplomáticos en el extranjero, comunicándoles la asunción del poder por las nuevas autoridades.

—Hoy se realizó una reunión del Consejo de Estado, presidido por el doctor Alessandri, y fueron considerados diversos asuntos de importancia gubernativa.

Incidente en una comisaría—Nuevo buque motor

SANTIAGO DE CHILE, diciembre 25 — Informaciones recibidas de Valparaíso anuncian que en las primeras horas de anoche se produjo un serio incidente en la comisaría de la tercera sección de esa ciudad, entre algunos carabineros y una patrulla que se hallaba alojada en el local de aquella repartición policial. A consecuencia del hecho resultaron varios heridos graves.

—Próximamente se verificarán las pruebas de máquinas del nuevo buque motor "Caupolicán", ex velero "Poseidón".

Saludo del rey Alfonso al doctor Alessandri

SANTIAGO DE CHILE, diciembre 25—El ministro de Relaciones Exteriores, doctor Jorge Matte, recibió esta tarde una comunicación del ministro de Chile en España, doctor Walls Merino, en la que expresa que el ministro de Estado de ese país le pidió que en nombre del rey Alfonso

INFORMACIONES COMERCIALES, INDUSTRIALES Y MARITIMAS

COMERCIO SUDAMERICANO

Editorial del "Journal of Commerce"

GRAN BRETAÑA Y ESTADOS UNIDOS

NUEVA YORK, diciembre 25 (United) — En su número de ayer el "Journal of Commerce" publica un editorial con respecto al comercio exterior de la Gran Bretaña y de Estados Unidos. Dice:

"Diez y seis son los países de Europa para los cuales la Gran Bretaña ha exportado, durante nueve meses, productos y mercaderías por valor de 414.295.000 libras esterlinas, mientras que los Estados Unidos exportaron, durante el mismo período y con destino a esos mismos países, mercaderías cuyo valor alcanza a dólares 1.320.545.000.

"Considerándose el cambio de la libra esterlina como si estuviese a la par las exportaciones británicas podrían considerarse como solamente superiores en muy poco a las norteamericanas.

"Los Estados Unidos han estado luchando con bastante éxito para conseguir los mercados de la América del Sur, y se puede afirmar que su posición ha mejorado considerablemente durante y después de la guerra. Sin embargo, será conveniente recordar que durante nueve meses las exportaciones británicas para Argentina, Brasil, Chile, Perú y Uruguay han aumentado en un cien por ciento, mientras que las de Estados Unidos, durante el mismo período, sólo aumentaron en un 48 por ciento".

MERCADO DE LANAS

El Boletín de Boston

BOSTON, diciembre 25 (Associated) — El "Boletín Comercial" en su número de hoy publica lo siguiente referente al mercado de lanas:

"Durante la semana trascurrida la demanda de lana fué moderada pero algunas lanas de clases muy bajas se vendieron a precios ligeramente aumentados.

"Las lanas medianas y finas demostraron, en cambio, tendencia contraria, notándose una pequeña baja en los precios.

"Existe mucha duda de que se pueda sancionar cualquiera ley que favorezca a la industria de la lana durante el actual corto período de sesiones, especialmente tratándose de la ley de emergencia referente a las tarifas aduaneras, tal como se encuentra en su forma presente.

"El mercado de artículos de lana estuvo moderado y las fábricas textiles redujeron los salarios de sus obreros del 22 al 10.42 por ciento por considerar imposible seguir trabajando a base de los salarios hasta ahora en vigor.

"Se dice que algunos centenares de miles de libras de lana Mohair de Texas han sido vendidos a razón de cerca 28 cents por libra."

MERCADO DE CUEROS

NUEVA YORK, diciembre 25 (Associated) — Este mercado de cueros estuvo bastante tranquilo durante la semana trascurrida pero en el de Chicago se realizaron ventas de consideración.

Los precios fueron favorables para los fabricantes de calzados.

Los cueros salados no experimentaron cambios en los precios.

SALARIOS Y PRECIOS EN ESTADOS UNIDOS

NUEVA YORK, diciembre 25 (United)—El número de la "Revista de Dunn" publicado esta semana contiene un artículo que dice que, debido a la nueva poda de los salarios realizada por casi todas las industrias del país, el público espera que dentro de breve también habrán de bajar los precios de los artículos al por menor.

MERCADO DE VALORES

Resumen de la semana

NUEVA YORK, diciembre 25 (Associated) — El mercado de valores pasó durante esta semana trascurrida por un período de gran actividad, que se caracterizó por una pronunciada fiebre de acabar los negocios a consecuencia de la proximidad de las fiestas del Año Nuevo.

Los especuladores tomaron parte en un movimiento de baja ideado para crear pérdidas aparentes con lo que perseguían motivar una disminución en el pago de los impuestos a la renta, sacando ventaja de la situación comercial e industrial desfavorable.

Durante toda la semana el dinero a plazos fué escaso pero los tipos de interés no variaron.

La compra de letras destinadas al pago de vencimientos de fin de año hicieron mejorar los cambios sobre Londres y París, pero en general, los demás cambios estuvieron flojos, particularmente el argentino.

MERCADO DE CEREALES

RESUMEN SEMANAL

NUEVA YORK, diciembre 25 (Associated) — Durante los primeros días de esta semana trascurrida la debilidad del mercado de trigo indujo a los principales exportadores a efectuar importantes compras del cereal, lo que motivó una violenta alza de los precios.

El mercado del maíz estuvo firme con grandes remesas recibidas del interior que fueron adquiridas por las compañías de elevadores de granos.

El de la avena estuvo muy pesado a consecuencia de recibirse pequeñas partidas.

LA CRISIS EN BARCELONA

MADRID, diciembre 25 (Associated) — Una delegación compuesta de comerciantes e industriales de la región de Cataluña conferenció ayer con el primer ministro, señor Dato, para protestar contra las versiones circulantes referentes a la situación en Barcelona, la que, según declararon, ha sido representada exagerando los hechos.

Consideran los comerciantes e industriales que la propagación de noticias de esta índole causa graves perjuicios al comercio de Barcelona.

INDUSTRIA VIDRIERA FRANCESA

PARIS, diciembre 25 (Especial)— Las noticias que llegan de los departamentos del Norte respecto a la crisis de la industria vidriera, dicen que la situación tiende a agravarse y que es muy probable que para principios de enero del año entrante todas las fábricas suspendan el trabajo, a menos que el gobierno no mantenga sus promesas rebajando el precio del carbón.

CREDITOS COMERCIALES PARA ALEMANIA

WASHINGTON, diciembre 25 (United)—El senador Gronna declaró hoy que Mr. William Brauer, que demuestra tanto empeño en conseguir créditos comerciales para Alemania, le enseñó un documento firmado por el secretario de Estado de la República de Alemania, por el que queda autorizado a efectuar todos los arreglos necesarios para la consecución de aquellos créditos.

EXPORTACION DE CARBON BRITANICO

LONDRES, diciembre 25 (Havas) —En vista del aumento de la producción de carbón y a consecuencia de la disminución del consumo del combustible en la Gran Bretaña, el gobierno acordará facilidades a los buques extranjeros que las soliciten, para que efectúen las operaciones de carga en los puertos de Medway y Humber, donde existen enormes depósitos de carbón.

NOTICIAS MARITIMAS

SENSACIONAL CARRERA DEL "NAVARINO"

QUEENSTOWN, Irlanda, diciembre 25 (United) — Después de haber navegado a toda máquina con fuego a bordo un recorrido de algunos centenares de millas en busca de un refugio, arribó hoy a este puerto el vapor "Navarino", procedente de Nueva York, envuelto en llamas.

En vista del peligro que un vapor en tales condiciones hubiera entrañado para los demás buques surtos en este puerto, el "Navarino" fué embicado en la rada.

Las autoridades marítimas están haciendo esfuerzos para apagar el fuego, a cuyo efecto han sido inundadas parcialmente las bodegas de proa.

VIOLENTA TEMPESTAD EN EL GOLFO DE VIZCAYA

PARIS, diciembre 25 (Especial) — Comunican de Burdeos que en el golfo de Vizcaya se ha desencadenado una tempestad tan violenta, que muchos vapores no pueden penetrar en el estuario de la Gironde.

SERVICIO HAMBURGO-GOLFO DE MEXICO

HAMBURGO, diciembre 25 (Associated) — La compañía naviera Hamburgo-Golfo de México reanudará en breve el tráfico entre Hamburgo y los puertos de aquel Golfo, y establecerá, además, otro servicio para los puertos de la costa occidental de la América del Sur, por el estrecho de Magallanes.

El primer vapor saldrá el 23 de enero del año entrante.

El servicio será inaugurado por el vapor "Elder Branch".

LOS PUERTOS ALEMANES

NUEVA YORK, diciembre 25 (Associated) — Un radiotelegrama recibido de Nauen, Alemania, dice que, a partir del 1.o de enero del año próximo, las autoridades marítimas alemanas comunicarán diariamente las condiciones portuarias de Hamburgo, Swinemuende, Bremen, Bremerhaven y otros puertos de los ríos Weser y Elbe, para facilitar el tráfico de los buques de bandera extranjera.

LA SITUACION EN BILBAO

BILBAO, diciembre 25 (Associated) —Los círculos navieros de esta ciudad están altamente alarmados por el continuo aumento de la competencia extranjera y la reducción de los fletes.

Algunas compañías se han visto en la necesidad de anunciar a su personal una disminución en los salarios de los empleados y del personal de a bordo.

Se teme, sin embargo, que la rebaja dará motivo a una huelga general.

Los navieros han pedido al gobierno que efectúe una investigación referente a la situación, pero parece que el gobierno se opone a la introducción de un sistema de subvenciones a la marina mercante. Dicen las compañías de navegación que, a menos que no se adopten medidas, hay temores de que sobrevenga una crisis muy seria.

MOVIMIENTO DE BUQUES

VAPORES CORREOS

BAHIA, diciembre 25 (Especial) — Ayer llegó procedente de Buenos Aires el vapor "Avon", en viaje para Southampton.

VAPORES DE CARGA

NUEVA YORK, diciembre 25 (United), — Procedente de Buenos Aires llegó a este puerto el vapor "Quitticas".

—Con destino a Río de Janeiro y Montevideo zarpó de este puerto el vapor "Meissonier".

—Para Río de Janeiro y Santos partió de este puerto el vapor "Delfina".

—Frente a Cape Henry pasó el vapor "Joulian" en viaje para Buenos Aires.

—De Norfolk, Virginia, zarpó para Río de Janeiro el vapor "Dania".

NUEVA YORK, diciembre 25 (Associated) — Con destino a Pará zarpó hoy de este puerto el vapor "Lake Fandon".

trasmita al doctor Alessandri sus votos sinceros de que comience su magistratura bajo los más felices auspicios de prosperidad para la nación chilena y que aprovecha la oportunidad para expresar su profunda gratitud por la entusiasta acogida dispensada a la misión española a las fiestas de Magallanes, presidida por el infante de Baviera.

El ministro de Estado, agrega, según la mencionada comunicación, que el monarca hacía extensivos sus saludos al doctor Sanfuentes.

BRASIL

El impuesto al tránsito — Otras informaciones

RIO DE JANEIRO, diciembre 25 —El senador por Río Grande, señor Vespucio d'Abreu, manifestó que la representación legislativa de dicho Estado, combatirá el impuesto al tránsito.

—Noticias llegadas de Bahía, informan que el periodista Simons Filho hirió de un tiro de revólver al señor Marquez Reez.

El heridor fué arrestado por la policía.

Mal estado financiero del comercio— Artículo de "O Paiz"

RIO DE JANEIRO, diciembre 25 —"O Paiz" en un artículo publicado en su último número, estudia el mal estado financiero de la plaza, y hace de ello responsable al gobierno, que con su actitud de indiferencia — dice el citado diario — arrastra al comercio a las puertas de la quiebra.

En los círculos comerciales se hace una activa propaganda para cerrar las puertas en el caso de que el gobierno desatienda las reclamaciones que han sido formuladas acerca de estas cuestiones.

Propuestas para resolver la situación comercial

RIO DE JANEIRO, diciembre 25 —La Asociación Comercial realizó una reunión especial y su presidente anunció que el gobierno había resuelto proceder de acuerdo con las tres proposiciones hechas por los comerciantes para remediar la situación creada por el estado del cambio. Agregó que se pagarán a las casas comerciales las deudas del Lloyd Brasileño y que se suspenderán los remates de mercaderías, a excepción de aquellas que no pueden ser conservadas, y que el Banco del Brasil reanudará en seguida las operaciones de redescuento.

Declaró, además, que la realización de las demás proposiciones depende del Congreso.

El gobierno del Estado de Amazonas

RIO DE JANEIRO, diciembre 25 —Avisan de Manaos que muchas familias se ausentan de la ciudad temiendo que ocurran disturbios cuando llegue el mariscal Thaumaturgo de Acevedo, para discutir sobre las reclamaciones referentes al poder político del Estado de Amazonas.

REPUBLICA ORIENTAL

PROXIMA VISITA DE LA EMBAJADA NORTEAMERICANA

Homenajes oficiales

MONTEVIDEO, diciembre 25 — Oficialmente se anuncia que el martes próximo a las 10 fondeará en nuestro puerto el dreadnought "Florida", en el que viaja la embajada que preside el señor Colby. Tanto el gobierno uruguayo como la colectividad norteamericana y la sociedad uruguaya se preparan a agasajar dignamente al ilustre representante de los Estados Unidos.

El ministro Colby será declarado huésped oficial del gobierno uruguayo, tributándosele los honores de embajador en misión especial.

A su llegada será recibido por el ministro de Relaciones Exteriores y luego en audiencia especial por el presidente de la República.

MONTEVIDEO, diciembre 25—Se ultiman los preparativos para la recepción de la embajada que preside Mr. Colby. El ministro de Relaciones Exteriores ha designado al señor Julián Nogueira para que acompañe al embajador durante su permanencia en esta capital, en calidad de secretario.

En la formación militar que se realizará el día de la llegada del secretario de Estado norteamericano, participarán tropas de las tres armas.

Proyecto de municipalización del expendio de carne

MONTEVIDEO, diciembre 25 — En la reunión realizada ayer por el concejo municipal, el concejal Silva y Antuña dijo que en la Tablada se expende carne a 5 y 7 centésimos el kilogramo, no obstante lo cual la población se ha propuesto que el municipio proceda inmediatamente a la venta de ese artículo al público.

El consejo resolvió por vía de ensayo que desde el lunes se revendan por cuenta del municipio 20 reses diarias en los mercados y ferias. Si el ensayo diese resultado, se resolverá por el momento la municipalización del servicio.

El concejo resolvió luego solicitar autorización de la asamblea representativa para invertir 100.000 pesos como capital en el Casino de Carrasco.

Electrización de las líneas del tranvía del Norte

MONTEVIDEO, diciembre 25 — Reunidos la comisión de hacienda del consejo de administración y los miembros del directorio del tranvía del Norte, se acordó resolver a la mayor brevedad la electrización de las vías de éste. Los informes presentados al respecto son los siguientes: Costo actual de electrificación, pesos 2.300.000; probables entradas, pesos 600.000; gastos, 70 por ciento; el remanente cubre bien el servicio de una emisión que podría ser de 2.600.000 pesos con el 6 por ciento de interés y uno de amortización.

El punto difícil es que la ley no autoriza más que un millón y medio y tiene otras disposiciones que habría que modificar. Se enviará en tal sentido un mensaje al parlamento, por intermedio del Consejo Nacional.

Buques de guerra británicos esperados—Otras noticias

MONTEVIDEO, diciembre 25—Son esperados el día 27 del corriente el crucero inglés "Dartmouth", y el 1.º de enero la cañonera de la misma bandera "Petersfield".

—El capitán general de puertos recibió esta tarde un radiotelegrama del comandante del crucero español "Reina Regente", en el que le expresa, en su viaje de regreso a España, que en su nombre y en el de la dotación del barco, agradece las atenciones recibidas durante su estada en ésta. El coronel Lyons contestó manifestando que conservarán de los marinos españoles que fueron huéspedes del Uruguay, gratos recuerdos, y a la vez les desea feliz arribo a la madre patria.

Inconvenientes producidos por el descanso semanal

MONTEVIDEO, diciembre 25 — Constituye motivo de preocupación para los interesados el cambio impreso a las actividades de ciertos gremios por la reciente ley del descanso semanal.

Se presentaron al ministerio de Industrias, solicitando se les incluya entre los casos comprendidos por el artículo segundo de la ley de descanso, el cual establece que podrán trabajar en día domingo los gremios cuyos servicios, por las necesidades que satisfacen, no sean susceptibles de interrupción, los agentes de vapores Dorner y Beraitt y señor M. Vaesa Ocampo, este último por la firma propietaria de la lechería Los Normandos. El señor Vaesa Ocampo invoca, en apoyo de su solicitud, la circunstancia de que en tales días, poniendo en práctica lo dispuesto por la nueva ley, se verán privados de leche establecimientos tales como los hospitales, circunstancia que debe ser tenida en cuenta por la gravedad que ella podría entrañar.

Una solicitud análoga fué formulada por el señor Guillermo R. Nosworthy, en representación de la compañía Western y Río de la Plata, en el sentido de que los días domingo se autorice el trabajo al personal de telegrafistas, electricistas, mecánicos y encargados del despacho y de la distribución y en casos excepcionales, al personal de contaduría y gerencia.

El señor Nosworthy propone compensar el trabajo extraordinario del personal citado, coordinando, en lo sucesivo, el desarrollo de su labor en la siguiente forma: seis días semanales de trabajo, a razón de siete horas por día; vacación continua de 21 días por año y, como mínimo un domingo franco por mes.

Feria judicial — Suspensión de jefes y oficiales

MONTEVIDEO, diciembre 25 — se inició la feria judicial: todos los tribunales y juzgados del país han sido clausurados hasta el 25 de enero de 1921.

Del Salto comunican que los jefes del batallón de infantería número 5, han sido suspendidos en sus funciones con motivo de quejas formuladas por oficiales de aquella unidad ante el estado mayor general del ejército, en virtud de ciertos procedimientos anormales que se realizaron en dicha unidad. Varios oficiales se encuentran detenidos con centinela de vista, por así haberlo resuelto el jefe del estado mayor, general Da Costa.

El coronel Pirán se hará cargo interinamente de la jefatura del 5.º de infantería hasta tanto termine la información sumaria correspondiente.

Como es de imaginar, en la citada ciudad ha causado impresión lo ocurrido.

Adjudicación de diplomas a enfermeras

MONTEVDEO, diciembre 25 —Se realizó en el teatro Urquiza la adjudicación de diplomas a las enfermeras voluntarias. El acto fué organizado por la Cruz Roja Uruguaya, y concurrieron a presenciarlo el presidente de la República y los ministros extranjeros. Después de ejecutarse el Himno Nacional, que fué escuchado de pie por los asistentes, pronunció un discurso el ministro de Guerra, general Buquet, en el que destacó elogiosamente la obra de la Cruz Roja. Ocuparon después la tribuna, los doctores Justo González y Eduardo Blanco Acevedo.

Gestiones para abaratar el precio de carne

MONTEVIDEO, diciembre 25—Los concejales Fabini y Caramella celebraron una entrevista con el ministro de Industrias, doctor Caviglia, con el fin de fijar el precio racional de la carne. Los referidos señores se trasladaron a los corrales de abasto e hicieron sacrificar una res para poder formar criterio respecto de la parte aprovechable de los productos extraídos.

Posiblemente mañana, se dictará una resolución definitiva acerca de este asunto.

"El Día de la Familia" — Inauguración de las romerías

MONTEVIDEO, diciembre 25 — En el Prado se realizó esta tarde la fiesta organizada por la comisión municipal para conmemorar el "Día de la Familia", iniciándose aquélla con un espectáculo teatral al aire libre. El Prado fué objeto de una magnífica instalación eléctrica, completada por una gran cantidad de faroles japoneses colocados en su frondosa arboleda. La banda municipal ejecutó un selecto programa.

Esta tarde se realizó en Capurro una interesante fiesta. La llegada del "Pére Noel" señaló la iniciación de la fiesta, que terminó con un te y danza.

El Centro Germania se adhirió a las tradicionales fiestas de Navidad, celebrando en su local una interesante reunión de socios e invitados especiales.

—Con extraordinario éxito se iniciaron hoy las romerías. Millares de personas concurrieron al campo, en el que desde las primeras horas de la mañana se anunció por medio de bombas y tamboriles el comienzo de las tradicionales fiestas.

A mediodía se realizó el banquete oficial, al que asistieron, especialmente invitados, el presidente de la República, los ministros del Interior y Relaciones Exteriores y el jefe de policía.

El aumento de tarifas ferroviarias

MONTEVIDEO, diciembre 25 — Se reunió la comisión nombrada por el Consejo Nacional de Administración para que buscase el medio de impedir que se aumenten las tarifas ferroviarias, en consideración a que las medidas anunciadas por el ferrocarril Central vendrán a causar grandes perjuicios a los agricultores y ganaderos. Después de un largo cambio de ideas se acordó elevar al Consejo Nacional de Administración la vista dictada por el fiscal de gobierno, doctor Luis Varela, sobre la intervención que cabe al Estado en la fijación de las tarifas del ferrocarril Central.

No obstante la extensión del debate mantenido acerca de esta cuestión, la comisión no pudo uniformar criterio sobre la tesis que sostiene el fiscal de gobierno, y se resolvió designar una subcomisión, integrada por los señores Barreira y Arrosa, para que se entreviste con los representantes de las empresas ferroviarias a fin de estudiar la aplicación de tarifas más bajas que las que se proponen implantar, para los grandes renglones de productos nacionales.

Se designó otra subcomisión, compuesta por los señores Guillermo Botte, director de la oficina de contralor y contabilidad de ferrocarriles, y Pedra Aramendía, para que informe sobre el memorándum presentado por el ferrocarril Central.

Requisitos para la importación de kerosene

MONTEVIDEO, diciembre 25 — El Poder Ejecutivo dictó un decreto, estableciendo que todo kerosene importado al país debe tener un punto de inflamación (Flash Point) no menor de 40 grados centígrados, (104 Fahr), de acuerdo con la prueba del aparato "Abel", o un punto de ignición menor de 64.5 grados centígrados (150 Fahr), debiendo llenarse una u otra condición con 5 grados de Fahr de tolerancia.

Se encargó al Instituto de Química Industrial el estudio sobre la conveniencia de reducir dicho límite a 25 grados centígrados, teniendo en cuenta especialmente los peligros que el uso del producto de menor graduación pueda ofrecer al consumidor.

La aplicación del descanso semanal

MONTEVIDEO, diciembre 25 — El ministro de ITndustrias, doctor Caviglia, recibió ayer tarde a varios dueños de hoteles y cafés para escuchar sus reclamaciones acerca de las excepciones que desean que se adopten en la reglamentación de la ley sobre descanso semanal. Asistió a dicha entrevista el director de la oficina de trabajo don Eduardo B. Anaya.

Interrogado el doctor Caviglia acerca de las posibilidades de resolver el problema referente al descanso rotativo obligatorio de los patrones, manifestó que aunque ese es el punto de más difícil solución, puesto que los negocios pequeños no tendrán cómo mantenerse abiertos el día que les corresponda descanso a su dueño, acaso se podría encontrar una forma conciliatoria y al mismo tiempo demostrativa de la aplicación de la ley de referencia.

El aumento de tarifas ferroviarias

MONTEVIDEO, diciembre 25 — Continúa preocupando seriamente a los hombres del gobierno el asunto relativo al aumento de tarifas ferroviarias. Los subcomisarios nombrados celebraron una reunión con los representantes de las empresas ferroviarias, a la que asistió también el ministro de Industrias, doctor Caviglia. La reunión se prolongó por espacio de tres horas, llegándose a armonizar ideas sobre algunas cuestiones. Se ha logrado armonizar diversas soluciones que contemplarían la situación actual de la clases productoras y las aspiraciones de las compañías.

Las subcomisiones y los representantes de los ferrocarriles, celebrarán una nueva reunión el lunes y continuarán sus gestiones dentro de ese criterio de conciliación entre los intereses en pugna.

ACTUALIDAD

En plena subversión

El proceso de descomposición que venía trabajando al gobierno sanjuanino se precipita en forma aguda hacia la crisis definitiva. El poder administrador, que había arrollado ya los fueros de la justicia al lanzar de su despacho por medio de la fuerza policial al presidente nato de la Corte, y que pretendió integrar este cuerpo con dos miembros nombrados inconstitucionalmente, acaba de atropellar a la legislatura ocupando su recinto con tropa armada e impidiendo que a él penetren diputados y senadores.

Para la exacta apreciación de los violentos sucesos que se producen en San Juan, conviene tener en cuenta que proceden de la anarquía oficialista, pues la situación que surgiera bajo los auspicios del interventor federal se complicó, apenas constituída, por disidencias graves de sus elementos componentes. Dos fracciones del radicalismo local, la intransigento y la principista, encabezada esta última por el propio vicegobernador, se distanciaron del primer mandatario y le organizaron una mayoría legislativa opositora. A una serie de actos franca o encubiertamente agresivos de las cámaras, está respondiendo el gobernador con atentados que vulneran hondamente las instituciones republicanas de la provincia.

No se podría establecer de qué lado está la razón en los actuales conflictos, sin definir previamente un punto fundamental: ¿está o no en receso la legislatura sanjuanina? Si la respuesta fuese afirmativa, el Poder Ejecutivo habría procedido dentro de sus atribuciones legales al nombrar en comisión dos miembros de la Corte de Justicia; en caso contrario, su decreto sería nulo y las designaciones a que él se refiere inconstitucionales.

El interrogante se contesta a la luz del precepto constitucional aplicable y de los antecedentes correlativos. Dice el artículo 46 de la ley fundamental de la provincia que "las dos cámaras pueden ser convocadas extraordinariamente por el Poder Ejecutivo o por el presidente del Senado, a petición, en este último caso, de siete miembros, cuando menos, de cualquiera de ellas o de ambas." El 22 de noviembre—lo afirma así un reciente auto judicial—la asamblea legislativa "resolvió declarar clausuradas las sesiones de prórroga e inaugurar las sesiones extraordinarias desde esa fecha y tratar, entre otros asuntos, acuerdos para nombrar miembros del Poder Judicial y los demás que legalmente corresponda solicitar al Poder Ejecutivo".

Posteriormente, el 27 del mismo mes, el gobernador expidió un decreto que convocaba a las cámaras a sesiones extraordinarias para el 29 de enero de 1921, "al solo objeto de tratar el presupuesto".

El Ejecutivo sostiene ahora que su convocatoria invalida la de la legislatura que la había procedido y saca, en conclusión, que las cámaras se encuentran en receso, circunstancia que lo autoriza a integrar provisionalmente la Corte de Justicia.

Entretanto, la legislatura entiende que su resolución de celebrar sesiones extraordinarias desde el 22 de noviembre, es inatacable, como que importa el ejercicio de la facultad que confiere a "las dos cámaras" el trascripto artículo 46 de la Constitución. De manera que, encontrándose ella en funciones y no en receso, el Ejecutivo incurrió en vicio de nulidad cuando nombró jueces sin cumplir el requisito de solicitar acuerdo del Senado.

No parece que quepan dudas respecto al valor legal del criterio sustentado por la legislatura. Puesto que se convocó a sesiones extraordinarias, en uso de la prerrogativa constitucional invocada, no existe el receso de que hace mérito el Poder Ejecutivo, y en tal concepto carecen de vigor las designaciones para llenar las vacantes de la Corte que ha expedido por su sola cuenta.

Precisado en términos concluyentes el hecho primordial—la legislatura de San Juan no está en receso—fluye con lógica abrumadora la arbitrariedad de los procedimientos del Ejecutivo, en cuanto nombró miembros de la Corte sin solicitar acuerdo del Senado, les hizo jurar el cargo violando expresas disposiciones de la ley orgánica de los tribunales, y puso a sus órdenes la policía para arrojar de su despacho al único vocal que lo ocupaba con derecho indiscutible. A igual calificación, son acreedoras otras medidas de orden secundario que, como las citadas, significan un desenfadado avance contra la dignidad de la judicatura. Eso explica la general censura a la conducta del gobierno, manifestada claramente por los colegios de abogados y procuradores sanjuaninos y por dignos magistrados cuya complicidad se buscó en vano.

Corolario de los desmanes contra la justicia y sus más altos funcionarios es el acto dictatorial de clausurar la legislatura, interrumpiendo sus sesiones extraordinarias. Se diría que se extrema, con lujo de prepotencia, la subversión institucional de la provincia para que resulte ineludible el envío de una nueva intervención. La maniobra es tan descarada y raya en tal escándalo, que solamente una enérgica actitud del Congreso podría impedir que ella alcanzara sus menguados propósitos. Es evidente el juego de un interés político que aspira a reorganizar la legislatura, elegida bajo la vigilancia de un agente presidencial, para asegurar planes de afianzamientos radicales en la alta cámara nacional.

Como instrumento de la "reparación" prometida al país, el Poder Ejecutivo de San Juan no deja una sola ilusión en pie, pues su alzamiento contra las instituciones y su menosprecio por la ley no tienen similares ni en los peores tiempos del "régimen falaz y descreído".

Situación de los empleados públicos en Mendoza

Va a terminar el año, y cuando todos los servidores públicos podrían esperar, en buen derecho, que se les ponga al día satisfaciéndoles sus emolumentos devengados, en una provincia, la de Mendoza, la administración no podrá quedar totalmente pagada siquiera por el mes de octubre.

La información telegráfica que hemos publicado ayer, procedente de aquella provincia, consigna a este respecto un estado de cosas nada satisfactorio. A una delegación de la Asociación de Empleados Judiciales que se entrevistó con el interventor federal que se halla al frente de la administración pública, allí, con el fin de gestionar el pago de los haberes atrasados, este funcionario ha respondido que escasamente podrá pagar el mes de octubre y que siempre quedarán reparticiones a las cuales no se les podrá efectuar el pago. Y como los empleados quisieran, para resolver de algún modo su situación económica afligente, realizar operaciones de descuento con un Banco de la plaza, ha expresado el mismo interventor que sin poder negarse a que se efectúen esos arbitrios, no puede él garantizar el pago en un plazo determinado y verse comprometido, a su vencimiento, a hacer frente al compromiso, sin contar de antemano con los fondos necesarios, porque la escasez de ingresos constituye la causa de la demora en los pagos.

Desde luego, llama la atención que ocurran tales anomalías en Mendoza, que es una de las provincias más ricas del país, y precisamente en estos tiempos en que su industria vitivinícola ha salido de una honda crisis y la prosperidad económica se ha afirmado allí con caracteres notorios. El origen de esta depresión del erario público no puede atribuirse, por tanto, al pueblo trabajador y contribuyente. Por el contrario, el déficit financiero se ha producido a pesar del florecimiento general que resulta del esfuerzo común.

Poco más de tres años hace la provincia de Mendoza fué despojada de su gobierno legal por una intervención ilegal. Surgió el gobierno turbulento del señor Lencinas; vino luego el gobierno de hecho del señor Báez; apareció nuevamente el poder federal a guisa de intervención; y hoy tenemos a la provincia de Mendoza "reparada", en plena bancarrota de sus finanzas, sin poder hacer frente a sus compromisos más perentorios.

Frente a las declaraciones oficiales de la reparación, ofrécese el hecho positivo de este malestar creado por las intervenciones que han llegado a todo el país sin el pronunciamiento del Congreso y cuyo ciclo aun no parece cerrado, pues que si antes se intervinieron las provincias, ahora se interviene a los gobiernos, caballmente como ha ocurrido en Mendoza.

En San Juan, provincia vecina a la de Mendoza, tampoco los pagos son puntuales y se ha implantado el sistema de las preferencias individuales: cobra el amigo político del gobernador; y allí la intervención federal que duró hasta julio último se encontró con finanzas tan holgadas que un solo renglón de impuestos, el impuesto al vino, cubría todo el presupuesto, quedando para formar superávit el impuesto de papel sellado, el de contribución directa territorial, el de patentes y otros.

Lo que ocurre en la provincia de Buenos Aires es de todos bien conocido, y no necesitamos reeditar informaciones y comentarios para que resulte la analogía con lo que ahora se palpa en la lejana región andina administrada por interventores federales y por gobiernos de ellos derivados.

Volviendo al caso de Mendoza, hay que señalar que es bien ingrata la realidad que ofrece el fisco a sus servidores al mismo tiempo que la provincia acentúa su marcha en la senda del progreso general; y no hay duda que el país ha de saber deducir lecciones de hechos tan contradictorios.

LA LIGA DE LAS NACIONES

UN JUICIO DE HANOTAUX

Artículo especial para LA PRENSA

Nuestro corresponsal en París nos envió ayer telegráficamente, un artículo escrito especialmente para LA PRENSA por el distinguido colaborador de este diario, señor Gabriel Hanotaux, quien, como se sabe, fué uno de los delegados franceses a la asamblea de la Liga de las Naciones en Ginebra.

El artículo de Hanotaux—que publicamos en la sección correspondiente—refleja en conjunto la importante labor realizada por la asamblea, y está lleno de observaciones personales acerca del alcance de muchas de las resoluciones de la Liga, entre ellas la relativa a las modificaciones del pacto y el artículo 10.

Hanotaux se muestra satisfecho de los resultados conseguidos por la primera asamblea de la sociedad, entre los que señala como de mayor realce el de la sociabilidad de los pueblos, que subsistirá aunque no hubiese liga de las naciones.

Confía en que la sociedad se irá robusteciendo con el tiempo, y cree firmemente, en que nadie será lo suficientemente fuerte para "volverla a meter bajo tierra".

En suma, el artículo de Hanotaux es un trabajo en el que se expone, en síntesis, la importancia y las consecuencias que para la humanidad tendrá la primera asamblea de la Liga, que se celebró en la sala cuadrada de la Reforma en Ginebra.

EL VUELO A RIO DE JANEIRO

ACCIDENTE A HEARNE Y SU MECANICO

Reciben heridas sin importancia

OFRECIMIENTO DE OTRO APARATO

Chaves inició su vuelo a Buenos Aires

El vuelo de Buenos Aires a Río de Janeiro, iniciado el domingo último por el piloto señor Hearne y su mecánico Brezzi, ha tenido un final inesperado, pues dada la forma brillante en que fué desarrollándose hasta la población brasileña de Sorocaba, distante más de 2.000 kilómetros del punto de partida, todo hacía suponer que el volador argentino cumpliera con buen éxito el recorrido hasta la capital brasileña.

El señor Hearne se encontraba tan sólo a unos 400 kilómetros de Río de Janeiro, y a no haber mediado la fatalidad de la rotura de su máquina en Sorocaba, en terreno inapropiado para el descenso, habría realizado una de las más hermosas hazañas de volación en nuestro país.

No obstante este contratiempo, el señor Hearne ha efectuado un vuelo notable, no sólo por la distancia recorrida, sino también porque ha debido cruzar en vuelo una extensa zona de más de 400 kilómetros de bosque, en la cual no tenía dónde realizar descenso, y porque el resto ofrece también grandes dificultades por su topografía, en extremo accidentada.

Prueba lo difícil que es realizar el vuelo de Buenos Aires a Río de Janeiro, o de esa capital a nuestro país, el hecho de que hasta la fecha hayan fracasado todos los pilotos extranjeros que lo intentaron desde Buenos Aires y desde el Brasil.

Por ello, para nosotros el esfuerzo realizado por el piloto argentino Hearne, lejos de un fracaso, significa una verdadera proeza puesto que ha llegado en vuelo a territorio brasileño hasta una población que no dista más de 400 kilómetros de la capital fluminense.

Después de la rotura de su máquina en Sorocaba, acerca de la que informamos en ediciones anteriores, el aeroplano de Hearne fué reparado, pero parece que no en la forma que le permitiera reanudar el viaje en buenas condiciones.

Según comunicaciones recibidas ayer por la Liga Patriótica Argentina, institución organizadora de este vuelo, Hearne al salir en vuelo ayer por la mañana para Río de Janeiro, sufrió un accidente, de cuyas consecuencias resultaron piloto y mecánico con heridas sin gravedad y el aeroplano Bristol completamente destrozado.

A raíz de esta noticia, la brigada de pilotos de la Liga Patriótica Argentina, por la tarde efectuó una reunión extraordinaria para adoptar las medidas necesarias. En esta reunión se resolvió ofrecer al señor Hearne una nueva máquina para que intente el vuelo de regreso desde Río de Janeiro a Buenos Aires.

A este respecto, el doctor Manuel Carlés, envió ayer a Hearne un telegrama que dice así: "Si usted encuentra allí un aeroplano apto para regresar en vuelo a Buenos Aires, adquiéralo por cuenta de la Liga Patriótica y véngase. Viva la patria."

Otro telegrama del doctor Carlés al teniente Salinas Gómez, que se encuentra en el Brasil, dice lo siguiente: "Acabamos de invitar al piloto Hearne a que regrese con aeroplano eficiente adquirido por la Liga Patriótica, para cuya operación queda usted autorizado para representarnos con plenos poderes."

El doctor Carlés, además, envió otro telegrama al piloto Hearne, en el cual le dice: "Todo tuvo usted menos suerte, y aun cuando la gloria avara le restó el saludo final de la victoria, la proeza es heroica."

El presidente de la brigada de pilotos de la Liga, envió un telegrama al señor Hearne, que dice lo siguiente: "Reciba un abrazo de todos y de cada uno de los camaradas de la brigada de los pilotos de la Liga".

El último telegrama recibido ayer por la Liga Patriótica respecto del accidente del piloto Hearne, es del teniente Salinas Gómez, el cual dice lo siguiente:

Río de Janeiro, diciembre 25 — Hearne sufrió un accidente al salir en vuelo desde Sorocaba y se produjo la rotura completa del aeroplano. Hearne y su mecánico recibieron heridas sin gravedad.

Con relación al accidente sufrido ayer por el piloto señor Hearne, nuestros corresponsales en San Pablo y Río de Janeiro, nos enviaron anoche los siguientes telegramas:

San Pablo, diciembre 25 — Esta mañana a las 9, al iniciar Hearne su vuelo hacia Río de Janeiro, su aeroplano sufrió un vuelco y se inutilizó por completo. El piloto y el mecánico resultaron con algunas heridas de escasa importancia.

Río de Janeiro, diciembre 25 — Telegrafían de Sorocaba que el piloto argentino Hearne, esta mañana a las 9.30, al empezar su vuelo a esta ciudad, sufrió un percance y se le dió vuelta el aeroplano en tierra, quedando la máquina inutilizada para continuar el viaje.

Río de Janeiro, diciembre 25 — Hearne y su mecánico Brezzi, han sufrido leves heridas. Mañana seguirán por ferrocarril a esta capital. Hearne declaró que lamentaba que la rotura de su aeroplano le impida entregar los mensajes de salutación que traía de Buenos Aires, en nombre del pueblo argentino, al pueblo brasileño. Además Hearne dice que la rotura de su aeroplano se debe al mal terreno donde hizo la salida, y se muestra muy reconocido por las atenciones recibidas especialmente del señor Manuel Rainho.

CHAVES INICIA SU VUELO A BUENOS AIRES

Después de las tentativas infructuosas de varios pilotos brasileños para realizar el vuelo de Río de Janeiro a Buenos Aires, según nos anuncia nuestro corresponsal en la capital del Brasil, el piloto Eduardo Chaves salió ayer en vuelo del campo Dos Affonsos para intentar el viaje hasta Buenos Aires.

Los telegramas que se refieren al piloto brasileño Chaves, son los siguientes:

Río de Janeiro, diciembre 25 — El piloto brasileño Eduardo Chaves, esta mañana a las 5 salió del campo Dos Affonsos para intentar el "raid" a Buenos Aires por vía Santos.

Río de Janeiro, diciembre 25—El volador Eduardo Chaves llegó a San Paulo a las 9. Piensa salir de nuevo hoy mismo, pero el tiempo amenaza lluvia. Probablemente continuará su vuelo mañana.

ECOS DE LAS FIESTAS DE PUNTA ARENAS

Llegada a Buenos Aires del embajador español

Ayer a las 8.20 llegó a Buenos Aires, por el ferrocarril del Sur, el señor José Francos Rodríguez, embajador español en las fiestas del IV centenario del descubrimiento del estrecho de Magallanes.

En la estación esperaban al viajero un grupo caracterizado de miembros de la colectividad, varios periodistas, entre ellos el director de nuestro colega "La Razón", diario del cual es corresponsal en Madrid el señor Francos Rodríguez.

Después de descender del tren en que ha hecho el viaje desde Puerto Militar a nuestra ciudad, el señor Francos Rodríguez fué objeto de una cariñosa demostración de simpatía por parte de los que le esperaban en el andén.

Por la tarde tuvimos ocasión de verle, después que el distinguido periodista y diplomático había recorrido la ciudad, tomando sus primeras impresiones.

"Esto es grandioso, nos dijo; francamente he quedado sorprendido del desarrollo edilicio de esta gran ciudad, orgullo de América.

"Buenos Aires es mucho más, pero mucho más grande de lo que nos dicen siempre los americanos que visitan España, agregó.

"Por las crónicas de los argentinos yo me figuraba encontrar una ciudad moderna, llena de bellos jardines y de hermosas perspectivas, pero me encuentro con algo más; me encuentro con una ciudad realmente europea, colosal en todas su manifestaciones urbanas. Hermosos palacios, calles admirablemente trazadas, organización perfecta en sus múltiples detalles edilicios. En resumen, Buenos Aires es una ciudad que nada tiene que envidiar a las principales capitales de Europa".

El señor Francos Rodríguez, espontáneo y locuaz se extiende en apreciaciones elogiosas para todo cuanto ha visto en su breve excursión por la ciudad, y, principalmente, habla con admiración de su viaje por tren desde Puerto Militar.

"Deseando conocer el campo argentino, e informado de que atravesaríamos en las primeras horas de la mañana una de sus más fértiles regiones, estaba ya en pie al clarear el día y he venido contemplando, sorprendido y verdaderamente maravillado, toda la bella campiña de la provincia de Buenos Aires.

"Estancias pletóricas de hacienda, hermosos campos de pastoreo que son verdaderas praderas de esmeralda y largas extensiones, totalmente cubiertas por el trigo, se han cruzado al paso del tren vertiginosamente ante mi vista, dejando en mi retina la impresión de una riqueza exuberante"

De su viaje a Puerto Militar, a bordo del acorazado argentino "Rivadavia", en el que se trasladó desde Punta Arenas por especial invitación del embajador argentino a las fiestas de Chile, doctor Carlos Noel, tiene también el señor Francos Rodríguez una gratísima impresión.

"Es un gran barco, nos dijo, y son unos grandes marinos. Todo en el "Rivadavia" es grande, hasta la amabilidad exquisita de su comandante y de sus oficiales, que no escatimaron recurso para hacerme agradable ese viaje, que hubiera deseado no terminase tan pronto".

Enseñamos al señor Francos Rodríguez la edición anterior de LA PRENSA, en la que se publicó un reportaje hecho en Madrid por nuestro corresponsal señor Ramiro de Maeztu al jefe del actual ministerio español, y en el que el señor Dato declara que el rey Alfonso XIII vendrá a América durante su gobierno.

Ya había leído eso el señor Francos Rodríguez, y nos dijo que deseaba entrevistarse cuanto antes con el monarca español, para hacerle la crónica de su viaje por la América latina, expresándole la impresión que tiene, de que el amor a España es cada día más vivo en este continente americano, y de que ha llegado la hora impostergable de que su viaje a estas tierras sea una realidad y deje de ser una promesa periodística.

"América, agregó el embajador español, está en el instante preciso, en el momento supremo en que todas las gestiones de acercamiento intelectual, diplomático y comercial hispanoamericano hechas por los hombres de ambos países han producido su fruto".

"Está en sazón, maduro, el españolismo de América, y el rey de España debe venir en seguida".

EL BAILE DE INOCENTES

Gran fiesta artística en el Coliseo

Continúan con el mayor entusiasmo los preparativos para la fiesta artística que el Círculo de la Prensa ha organizado para celebrar la terminación del año actual y saludar el próximo y en beneficio de su caja de socorros.

Este gran baile de fantasía, que por realizarse en la noche del 28 del corriente se ha resuelto denominar Baile de Inocentes, se efectuará en el teatro Coliseo, cuya sala ha sido especialmente adornada por la dirección de alumbrado y paseos públicos de la Intendencia Municipal.

La comisión organizadora del baile, en el deseo de que el mayor número de atractivos concurran al buen éxito de la fiesta, ha invitado a todas las artistas nacionales y extranjeras que se encuentran actualmente en Buenos Aires, tanto de género nacional como español; tonadilleras y bailarinas, "duetos" cómicos y "troupes" de artistas de variedades, las que con su presencia contribuirán al lucimiento de la fiesta.

Han sido también invitados especialmente a los palcos de la comisión del Círculo de la Prensa el príncipe Aimone; el comandante del acorazado "Roma" y demás jefes de la nave italiana; el doctor José Francos Rodríguez, embajador de España en las fiestas del IV centenario del descubrimiento del Estrecho de Magallanes; el marqués de Amposta, embajador de España en la República Argentina, el presidente de la Sociedad Argentina de Autores, el señor José Luis Cantilo, Intendente Municipal; los secretarios señores Veronelli y Siri, y los directores de todos los diarios de Buenos Aires que gentilmente han cedido los palcos de su propiedad en el teatro, en beneficio de la institución.

Un considerable número de casas de comercio, cuya nómina adelantó LA PRENSA en anteriores ediciones, ha obsequiado al Círculo de la Prensa con valiosos objetos, que serán sorteados entre las artistas y damas concurrentes al baile.

En el deseo de colaborar en el buen éxito de la fiesta, varios estudiantes universitarios harán una serie de imitaciones y parodias de las principales tonadilleras y bailarinas que actúan en nuestros teatros.

Entre los números con que se entretendrá a la concurrencia durante los intervalos del baile figuran "La Piñata de los Inocentes", "Una broma pesada"; entrada cómica de la orquesta típica "Tipos de Imprenta" y de la "Mascarada Universitaria", "Concurso femenino de Belleza Plástica", "Gran Tómbola de Sorpresa" y Farandola Final por todos los artistas concurrentes.

La venta de localidades continúa con extraordinario éxito en el local social, quedando sólo a la venta pocos palcos balcón y altos. Los palcos bajos que aun quedan reservados serán puestos mañana en venta si no son retirados hoy por los interesados.

LA BANDA MUNICIPAL

El concierto de esta noche

Tal como ha sido anunciado, se realizará esta noche, en la pista de la Sociedad Rural Argentina, el primer concierto sinfónico de esta temporada, a cargo de la banda municipal.

Esta audición, cuidadosamente preparada y ensayada, ha de reunir en el amplio local de Palermo gran cantidad de público que, como en años anteriores, dará exacta medida de su cultura por su afición a estas demostraciones de arte, y pondrá de relieve, a la vez, el prestigio que ha conquistado este cuerpo musical por la calidad de sus elementos y las condiciones de su director, el maestro Antonio Malvagni.

El programa preparado para hoy comprende las siguientes ejecuciones:

Primera parte — "Preciosa", ouverture, 1a. audición, Weber; "Feramors"; I danza de las bayaderas, danza de las luciérnagas; II danza de las bayaderas, cortejo nupcial, Rubinstein; "Semiramis", sinfonía, Rossini.

Segunda parte — "Fantasía", sobre aires noruegos, números 1, 2, 3 y 4, Grieg.

Tercera parte — "Carmen", 4.o acto, Bizet.

En la noche de los domingos sucesivos, la banda municipal dará otras audiciones de igual o mayor mérito que la de hoy y las de la temporada última.

Estos conciertos, como se sabe, son gratuitos.

EL TERREMOTO EN MENDOZA

NUEVO TEMBLOR EN COSTA DE ARAUJO

La colecta en favor de las víctimas

OBOLO DEL PERSONAL DE POLICIA

En el deseo de contribuir a aliviar la situación de las víctimas de la reciente catástrofe mendocina, el Consejo Nacional de Mujeres, que preside la señora Julia Moreno de Moreno, se reunirá el martes próximo a las 16, en su local de la calle Callao número 1359, para tomar una resolución en dicho sentido.

(De nuestros corresponsales, por telégrafo)

Mendoza, diciembre 25—El jefe de la división de investigaciones, señor Leonidas Agüero, ha dirigido una nota al jefe de policía, en la que le manifiesta el deseo de la repartición a su cargo, de proporcionar a los infortunados del reciente desastre sísmico, un pequeño alivio, para lo cual solicita la conformidad de la jefatura a fin de recolectar entre el personal de la policía de la provincia, el cuerpo de bomberos, el de guardia de seguridad y de cárcel, un óbolo voluntario que no sea menor de 50 centavos.

Aconseja que las sumas a recolectarse en la campaña, en virtud de los sueldos impagos, se podrían hacer efectivas provisionalmente por la caja policial y con encargo de reembolso bajo la responsabilidad de los jefes políticos de los distintos departamentos, de quienes a su vez se solicitaría su concurso, debiendo descontarse el importe con que se contribuya, de los haberes del primer mes a pagarse.

El total de los fondos reunidos, previa publicación en los diarios de la localidad y el contralor que se desee hacer, sería entregado directamente al jefe de policía, para que lo hiciera llegar a mano de los damnificados en la forma que considere más conveniente.

El jefe de policía, en atención a ésto, dictó una resolución aceptando el ofrecimiento.

La suscripción que inició el Club Español, asciende ya a la suma de 2.554 pesos.

Mendoza, diciembre 25—Informan de Costa Araujo, que a las 13.55

DIVERSIONES Y ACTOS PUBLICOS PARA HOY

POR LA MAÑANA

MUSEO NACIONAL DE BELLAS ARTES — (Arenales 687)—Abierto 9 a 11.

POR LA TARDE

MUSEO HISTORICO NACIONAL (Defensa 1600)—Abierto de 11 a 1[illegible].

MUSEO NACIONAL DE BELLAS ARTES — (Arenales 687)—Abierto 13 a 16.30.

MUSEO AGRICOLA — (Santa Fe 4249)—Abierto de 12 a 16.30.

CARRERAS—A las 13.30, reunión en el Hipódromo Argentino. Se disputa el premio clásico "Clausura".

se sintió un fuerte temblor de tierra que repercutió con menos intensidad en Lavalle.

Mendoza, diciembre 25 — Ha sido elogiosamente comentada la actitud del director de LA PRENSA, señor Ezequiel P. Paz, quien donó la suma de 5.000 pesos a las damas de caridad que han tomado a su cargo la simpática y altruista tarea de recolectar fondos para las víctimas del reciente terremoto.

Rosario, diciembre 25 — La Liga Patriótica Argentina de ésta ha resuelto iniciar una suscripción pública para llevar una ayuda a las víctimas del terremoto de Mendoza. Con tal motivo ha distribuído listas y ha comisionado a varias personas para recolectar fondos.

El Jockey Club ha resuelto donar 2.000 pesos para el mismo objeto.

Laboulaye, diciembre 25—El lunes se realizará en el cinematógrafo Buenos Aires, una función extraordinaria en beneficio de las víctimas del terremoto de Mendoza.

El producto que se obtenga se remitirá a la Cruz Roja Argentina.

Córdoba, diciembre 25—El Córdoba Swimming Club ha organizado una fiesta en favor de las víctimas del reciente terremoto de Mendoza.

NOTICIAS DIPLOMATICAS

EL MINISTRO ARGENTINO EN CHILE

Ayer llegó a Buenos Aires por tren, desde Puerto Militar, el doctor Carlos Noel, ministro argentino en Chile, que acaba de desempeñar en las fiestas del IV centenario del descubrimiento del estrecho de Magallanes la representación argentina en calidad de embajador extraordinario.

VOLACION

VUELOS DE LA SEÑORITA BOLLAND

Ayer por la tarde, la voladora francesa señorita Adriana Bolland, hizo su primer vuelo en nuestro país, con un biplano Caudron con motor de 100 H. P., del aeródromo civil de San Isidro.

Después de efectuar sola un vuelo de práctica la señorita Bolland volvió a salir con el mismo aeroplano, llevando de pasajera a la señorita de Narvaja, y durante 30 minutos maniobró en perfectas condiciones por sobre el Tigre y pueblos vecinos al aeródromo.

Además, en San Isidro, realizaron diversos vuelos con pasajeros los pilotos Grillon, Clerté y Abel.

ACCESO PUBLICO AL DESEMBARCADERO

Restricciones improcedentes

MOLESTIAS QUE OCASIONAN

El Ministerio de Hacienda ha adoptado últimamente una serie de disposiciones tendientes a reglamentar el acceso del público al desembarcadero de la dársena Norte, punto de arribo de los vapores procedentes de Europa.

La resolución oficial prohibe terminantemente la entrada de las familias y demás personas que concurren al puerto con el propósito de recibir a los viajeros de ultramar, al andén del aludido desembarcadero, sobre el cual se colocan las planchadas para el descenso de los pasajeros que, una vez en tierra, deben recorrer, obligados por los trámites consiguientes, las dependencias de la dirección de inmigración y de la aduana, contiguas al citado andén.

El público sólo tiene acceso, y eso provisto de una entrada especial que debe solicitarse en el Ministerio de Hacienda, a la primera sección del desembarcadero, separada del resto por una verja de hierro, y a la cual se la distingue con la denominación de "sala de espera".

Empero, y no obstante la severidad de las órdenes impartidas, que emanan — según se nos informó — de la misma presidencia de la República y de la aparente irreducibilidad de los empleados encargados de velar por su cumplimiento, hemos podido observar, en distintas oportunidades y con motivo de la llegada de los últimos trasatlánticos, que los casos de excepción son tan frecuentes, que casi podría decirse que se han trastrocado los términos de la regla y son tantos los que consiguen burlar la medida a que aludimos, como los obligados a cumplirla.

Pero esta circunstancia, que conviene hacer notar por la irregularidad que importa, toda vez que las personas que consiguen eludir las disposiciones en vigor lo hacen en virtud de recomendaciones y pedidos formulados por funcionarios y altos empleados nacionales, ha de apreciarse principalmente, en cuanto evidencia, lo improcedente de la prohibición ministerial.

Atracados los barcos al andén, es natural que las personas vinculadas a los que viajan procuren aproximarse a aquéllos, y hagan valer influencias o invoquen razones que por su carácter deben ser necesariamente atendidas por los empleados comisionados para vigilar la entrada.

Se establece así, en razón de la mayor o menor vinculación de los peticionantes con el personal de servicio, una diferencia por todo concepto injusta y que, en los casos de excepción favorable al acceso, pone de manifiesto, como ya decimos, la falta de fundamento serio de las disposiciones adoptadas últimamente y que deben ser motivo de una reconsideración por parte de las autoridades.

Aparte de ello, cabe consignar también que, por la falta de instalaciones adecuadas y cómodas, a las personas que se ven obligadas a permanecer aguardando a los pasajeros en la llamada "sala de espera", tanto les valdría no haber ido al puerto, pues no pueden recibir a los viajeros al descender, a los que no logran ver sino los que se colocan en primera fila junto a la verja, ni pueden tampoco saludar a los después que abandonan el desembarcadero, pues estos últimos salen por una puerta lateral, abierta al otro lado de las salas habilitadas para revisión de equipajes.

Conocido este último inconveniente, se explica aún menos la prohibición dictada por el Ministerio de Hacienda, como asimismo el requisito de exhibir entradas especiales para un sitio desde el cual no es posible siquiera ver a los viajeros.

Los periodistas que, en cumplimiento de su misión concurren en ocasiones al puerto, se ven también en la necesidad de vencer una serie de dificultades para cumplir sus propósitos, y aun pueden citarse ejemplos en que los contratiempos, la interposición y hasta impedido la realización de la labor informativa.

Señalamos, por lo tanto, en mérito de los diversos inconvenientes que entraña la medida de referencia, la conveniencia de que el Ministerio de Hacienda, que la adoptó por pedido de la dirección general de inmigración, trate de subsanar las incidencias que ella origina al público [illegible]

A NUESTROS SUSCRIPTORES
DEL INTERIOR Y EXTERIOR
SERVICIO DIRECTO POR CORREO

Recordamos a nuestros suscriptores cuyos abonos vencen el 31 del corriente, la conveniencia de renovarlos antes de esa fecha, para evitar la interrupción en el envío de este diario.

La falta de respuesta a este aviso será interpretada como una resolución de no continuar el abono, y, en consecuencia, será suspendida la remisión del diario el mismo día del vencimiento.

Se ruega enviar la correspondencia a nombre del Administrador de este diario, como así también hacer la remisión del importe respectivo por giro postal o bancario a la orden de LA PRENSA.

---

el acceso del público al desembarcadero en forma que aleje la probabilidad de excepciones injustas, y sobre todo, que consulte los intereses y las razones de índole afectiva que llevan a gran cantidad de señoras y señoritas a esperar la llegada de los vapores de ultramar.

LLEGADA DE TRASATLANTICOS
"Infanta Isabel", "Arlanza" y "Córdoba"

Como lo habíamos anunciado amarraron ayer en la dársena Norte los paquetes español "Infanta Isabel de Borbón", inglés "Arlanza" y francés "Córdoba".

El primero, procedente de Barcelona y escalas, atracó en el puerto a las 4, y trajo a su bordo 1.650 pasajeros, de los cuales 450 eran de cámara y los demás de tercera clase. Saldrá de regreso de este puerto el 2 del mes próximo.

—Poco después de las 16 amarraba en el desembarcadero de la dársena Norte el trasatlántico inglés "Arlanza". El mencionado buque trajo 812 pasajeros procedentes de Southampton y de los puertos de escalas. Efectuó la travesía sin contratiempo alguno.

La agencia respectiva ha fijado la fecha de partida del "Arlanza" de este puerto para Southampton, para el 31 del corriente.

—Como hemos dicho más arriba, también llegó a ésta el vapor francés "Córdoba", procedente de Marsella y escalas, con numerosos pasajeros, correspondencia y carga general.

—Los vapores italiano "Tomaso di Savoia", procedente de Génova, e inglés "Pays de Waes", de Amberes, llegarán mañana, según los informes recogidos en las correspondientes agencias.

El primero de dichos barcos conduce 1.023 pasajeros, y el último 106, de cámara únicamente. Además traen a su bordo correspondencia y carga general.

LEGA NAVALE ITALIANA
Felicitación a LA PRENSA

La comisión directiva de la Lega Navale Italiana, sección Buenos Aires, en su última reunión, encomendó a la presidencia que expresase a la dirección de LA PRENSA las felicitaciones unánimes de dicha institución por haber incorporado "a la numerosa e importante legión de sus colaboradores extranjeros, al contraalmirante Ettore Bravetta, miembro calificado del comité central de la Lega Navale Italiana, en Roma, y escritor que goza de generales prestigios por su especialización en los asuntos relacionados con la marina."

En cumplimiento de la disposición aludida, el presidente de la sección Buenos Aires, señor Luis Vaccaro, ha enviado a nuestro director una expresiva carta de felicitación.

EJERCITO NACIONAL
MEMORIA DE GUERRA

El Ministerio de Guerra ha empezado a repartir, con bastante atraso, la memoria de ese departamento correspondiente al período de 1919-1920 que debió haber sido enviada al Congreso hace ya tiempo.

Dicho documento contiene los informes acostumbrados respecto a la actividad de las diversas reparticiones del ejército durante el período indicado, sin aportar datos nuevos a los ya conocidos.

—Mañana será servido en el Tigre Hotel el banquete que ofrece el secretario general del Ministerio de Guerra, coronel Alfonso, a los agregados militares acreditados en nuestro país, con motivo de la terminación del año.

Asistirá a la comida, además de los obsequiados, el personal de la secretaría del Ministerio de Guerra, que se trasladará al Tigre en un vaporcito cedido por el Ministerio de Obras Públicas, cuya salida de la dársena Norte se efectuará por la tarde.

LOS ENVASES PARA CEREALES
Pago de una partida de bolsas

Oportunamente dimos cuenta de que el Ministerio de Agricultura había adquirido 980.645 bolsas para cereales, a la Unión Fabricantes de Tejidos de Yute, entidad financiera con sede en Barcelona. Ese departamento adquirió las bolsas de referencia al precio de 62 centavos cada una, vendiéndolas actualmente a los agricultores a precios que oscilan entre 33 y 39 centavos.

El Poder Ejecutivo dictó un decreto por el que se dispone que el Ministerio de Hacienda ordene a la tesorería de la Nación el pago de esa cantidad de bolsas, cuyo importe total asciende a 607.999.90 pesos.

LOS MENORES Y LA ACCION OFICIAL
Funcionamiento de las defensorías
REFORMAS NECESARIAS

La aplicación de la ley de patronato de menores hace indispensable que se uniforme la acción oficial, en el vasto campo en que corresponderá desarrollarla, para cumplir los propósitos que aquélla tiene en vista. Y uno de los asuntos de verdadera trascendencia, que corresponde resolver, es el relativo al funcionamiento de las defensorías de menores.

Debe expedirse, en breve término, la comisión que designó el Ministerio de Justicia para que propusiera las modificaciones necesarias en el funcionamiento de aquéllas, y se tendrá, entonces, una oportunidad para hacer obra buena y encarar, con amplio criterio, las reformas que indica la glosa observación.

La comisión aludida la designó el ministerio, en agosto de 1919, poco después de tomar en consideración un informe del inspector de justicia Juan Saldoni, acerca de la marcha de esas oficinas; y entre las observaciones que contiene tal documento está la referente a la conveniencia de uniformar la acción de las defensorías, cada una de las cuales no mantiene vínculo alguno con las otras y observa prácticas diferentes.

Considero ese informe que debe darse preferente atención, por el momento, a las menores mujeres, cuyo número, que sube a varios millares, [illegible] entre las casas particulares donde son aceptadas como sirvientas, y el asilo anexo a la cárcel correccional de mujeres.

Pues bien; el punto relativo al estado de salud y forma y lugar de colocación de las menores es, a nuestro juicio, el que corresponde atender con cuidado, por sus [illegible] y [illegible] cada caso, una pericia médico-legal que determine, entre otras cosas, las condiciones de salud de la menor, y con tal fin se impone la creación de un cuerpo de facultativos o, mejor aún, de mujeres graduadas, destinado al examen de las asiladas, detalle que hoy no se practica, limitándose a un breve interrogatorio formulado por el personal de las defensorías y que resulta a veces impertinente.

Hay otro punto que no puede dejarse de resolver inmediatamente y es el que atañe al hospedaje de las menores en el asilo de las calles Humberto I y Defensa, edificio antiguo, húmedo, sombrío, que reune todas las condiciones que contrarían el destino que hoy tiene.

Allí funciona también la cárcel de mujeres, y puede asegurarse que la única solución sería sacar de allí las penadas y procesadas, como las asiladas, porque con su permanencia se atenta la salud de todas.

Los cuidados que observan las religiosas que administran el establecimiento son encomiables; pero ellos no evitan defectos que atañen a la construcción del edificio y distribución de sus dependencias.

En resumen, la ligera enunciación de algunos de los asuntos que deben ser resueltos por la acción oficial, demuestra que están en juego intereses dignos de amparar.

NOTICIAS VARIAS

Dirección de obras sanitarias

El 31 del corriente dejará su puesto el secretario general de la dirección de las obras sanitarias de la Nación doctor José I. Goñi, que ha cumplido el tiempo de la jubilación ordinaria como empleado público, y prestado servicios en dicha repartición durante 27 años consecutivos.

Después de varios ascensos, en 1901 fué promovido de oficial mayor a prosecretario; actuó luego como secretario general interino y, finalmente fué confirmado como titular de este cargo, en el que acreditó laboriosidad y competencia y sobre todo, un completo conocimiento del complejo engranaje administrativo de la dirección de las obras sanitarias, que dentro de los límites de su autonomía, ensancha de año en año su esfera de acción y lleva sus progresos a todas las poblaciones importantes del país.

El doctor Goñi ha recibido muchas demostraciones de simpatía, en ocasión de su retiro de las actividades administrativas.

En el Parque Japonés

Organizada por la condesa Pagani Paci, delegada en la República Argentina de la Associazione Nazionale della Donna y Pro-Patria, de Roma, se realizará mañana a las 21, en el Parque Japonés una fiesta en beneficio de dichas instituciones, auspiciada por el ministro de Italia, comendador Cobianchi, el cónsul general de Italia, doctor Anielli y su señora.

Han prometido concurrir al acto el príncipe Aimone y demás oficiales del "Roma", el Intendente Municipal, interino, señor García Anido y otras personas caracterizadas, entre las cuales figuran los elementos directivos de varias instituciones argentinas e italianas.

Amenizará el acto la banda municipal, cedida por la Intendencia y concurrirá también una sección de los bomberos voluntarios de la Boca.

Regreso de un delegado

A bordo del trasatlántico "Arlanza" llegó ayer a Buenos Aires, el doctor Antonio Barrera Nicholson, procedente de España, a donde se trasladó comisionado por el gobierno argentino para representar a nuestro país en la reciente asamblea del Congreso Postal, realizado en Madrid.

El señor Barrera Nicholson se trasladó a su domicilio en seguida de desembarcar, pues ha llegado algo indispuesto.

Comisión de casas baratas

Hoy, de 10 en adelante, se realizará el sorteo de las casas individuales del barrio Juan F. Cafferata, construidas bajo la dirección de la Comisión Nacional de Casas Baratas.

El sorteo se efectuará en la calle 24 de Noviembre y Caseros, ante el escribano mayor de gobierno. El acto será público, y, por lo tanto, podrán concurrir a presenciarlo todos los que han solicitado casas baratas.

Fiesta en la Sportiva

Hoy a las 15.30, en el estadio de la Sportiva (Palermo) se realizará una fiesta en beneficio del panteón de la Policía y Bomberos de la capital.

Se ha preparado para el acto un interesante programa, y prestarán su concurso la banda de policía, la fanfarra del escuadrón de seguridad y la banda de guerra del cuerpo de Bomberos.

EL DIA SOCIAL

CONFERENCIA DE SAN FRANCISCO JAVIER — A consecuencia de la lluvia tuvo que suspenderse la fiesta que debía realizarse anoche en la Exposición Rural, segunda de las organizadas por la comisión de damas de la Conferencia Vicentina de San Francisco Javier.

Esta fiesta ha quedado aplazada para el 31 del corriente por la noche.

ENLACE PAZ-RAYBAUD ROCA — En la más completa intimidad, a causa de la dolencia que aqueja a un miembro de la familia de la novia, monseñor Rassore bendecirá el miércoles próximo, a las 18, en casa del señor Ezequiel P. Paz y su señora, Celina Zaldarriaga, el enlace de la señorita María Esther Paz con el señor Eduardo Raybaud Roca, ceremonia de la que serán padrinos la señora Celina Roca de Raybaud, madre del novio, y el señor Ezequiel P. Paz, tío de la novia.

La ceremonia civil se efectuará mañana por la tarde y actuarán como testigos, por parte de la novia, los señores doctor Ricardo Paz, ingeniero Marcelino Paz, doctor Eduardo S. Paz y doctor Enrique Castaño, y por parte del novio los señores Constantino Raybaud Roca, Ataliva Roca, coronel Eduardo Raybaud y Julio Crespo Vivot.

A la ceremonia religiosa sólo asistirán los miembros íntimos de las familias de los contrayentes.

CLUB SOCIAL DE MEDICOS — En el Club Social de Médicos se realizará hoy una recepción que los socios de ése club ofrecen en honor de los delegados oficiales a la conferencia sanitaria de Montevideo, de las repúblicas de Colombia, Brasil, Perú y Paraguay que se encuentran de tránsito en esta capital. Han sido también invitados todos los médicos residentes en esta ciudad.

DEMOSTRACION — El doctor Osvaldo Rocha será obsequiado con una comida el miércoles próximo, en el "restaurant" de la estación Retiro, que le ofrecen un grupo de amigos, con motivo de su retiro de la magistratura.

Debido a la premura del tiempo, no se han hecho invitaciones, razón por la cual los que simpaticen con la iniciativa, podrán enviar sus adhesiones al lugar citado.

FIESTA — El señor Matías Errázuriz Alvear ofreció anoche en la residencia de sus padres, en la avenida Alvear, una comida seguida de recepción, en honor del príncipe Aimone de Savoia Aosta.

Tanto a la comida como a la recepción asistió un selecto grupo de amistades del dueño de casa, prolongándose la fiesta, en animado baile, hasta las primeras horas de la madrugada.

ALMUERZO — El barón Antonio de Marchi y su señora, María Roca, ofrecerán hoy un [illegible] hipódromo Argentino, en honor del príncipe Aimone de Savoia Aosta. Concurrirán a este almuerzo los siguientes invitados:

Ministro de Inglaterra, señor James Williams Ronald Mac Leay y señora; ministro de Italia, comendador Víctor Cobianchi; ministro de Chile, doctor Luis Izquierdo; Francisco Beazley y señora Magdalena Barreto; Ernesto Bosch y señora Elisa Alvear, Lucas Ayarragaray y señora Sofía Piñeyro, Julio A. Roca y señora María Esther Llavallol, Jorge Artayeta y señora Mercedes Uriburu, Ricardo Lezica Alvear y señora María Augusta Estrada, Víctor Kelly y señora Isabel Wilis, el comandante Capon, el marqués Enrico Accoretti, el teniente ingeniero Edmundo de Galo y los señores Saturnino Zemborain (hijo), Jarbas Barreto y Alberto Palacios Costa.

ENLACES — El miércoles próximo se realizará el enlace de la señorita Rosa Haydée Etulain con el señor Everardo A. Figueras Hernández.

VIAJEROS — Llegadas: Se encuentra desde ayer entre nosotros, en uso de licencia, el jefe de la delegación naval argentina en Inglaterra, capitán de navío Enrique B. Moreno.

CAMBIOS DE RESIDENCIA — Salidas: Han partido para Mar del Plata la señora María Assunta Piaggio de Parravicini y familia.

—La semana próxima se instalarán en Mar del Plata el doctor Estanislao S. Zeballos y su familia.

—Para su estancia en Labardén los señores Luis y Horacio Milberg.

Llegadas: Regresó de Catamarca el señor César A. Drago.

ENFERMOS — Se halla algo enferma la señora Adriana Moreno de Alsina.

—Enfermo el señor Alberto Grillo.

—Restablecida la señorita Mercedes Quiroga.

—Sigue bien, después de la operación que le fué practicada, el señor Rodolfo Bollini Roca.

—Más aliviada la señorita Graziella de la Precilla.

—En el mismo estado el señor Alejandro J. Paz.

NECROLOGIA — El martes a las 10 se oficiarán misas en la iglesia de Nuestra Señora de la Merced, en memoria del señor Ernesto Quirno Rocha.

—En la iglesia de San Agustín se oficiarán misas mañana en memoria de la señorita Elcira Súnico García.

—En la basílica de Nuestra Señora de la Merced, mañana, de 8 a 10, se dirán misas en memoria del doctor Manuel Obarrio. También se dirán misas en la iglesia parroquial de San Isidro.

—Falleció ayer el señor José Suárez, caballero vastamente vinculado en los círculos bancarios y comerciales de nuestra plaza.

Sus restos serán inhumados hoy a las 10 en el cementerio de la Recoleta.

—[illegible] ximo por las almas del señor Carlos Tomkinson y de la señora Carolina Tomkinson de Gondra.

PROVINCIA DE SANTA FE--INFORMACION GENERAL

CLAUSURA DE CALLES EN P. SAN MARTIN

La clausura de calles en Puerto San Martín, ha dado motivo para el siguiente comentario a nuestro colega "Santa Fe", de la capital del mismo nombre:

A fin de dar sitio al edificio que servirá para la instalación de una fábrica de aceites, se ha procedido en Puerto San Martín a la clausura de algunas calles, accediendo a gestiones realizadas por el ingeniero Henry, encargado de aquella obra.

Por la ubicación de esas calles, su clausura ha redundado en el entorpecimiento de una serie de actividades urbanas y especialmente del tráfico público.

La medida perjudica, en consecuencia, intereses muy respetables y si bien es cierto que ello ha sido en beneficio de una obra de progreso, no es menos cierto que éste pudo y ha debido realizarse en forma de que no afectara los intereses públicos a que hemos aludido.

ADMINISTRACION PROVINCIAL
La clasificación de patentes

Santa Fe, diciembre 25 — Como informé oportunamente las receptorías empezaron la tarea de la clasificación de patentes para el año próximo. Si luego ocurriera que la legislatura sancionara nuevas leyes de impuestos, el actual trabajo de clasificación resultaría inútil, aparte de originar numerosos conflictos entre el fisco y los contribuyentes.

INSTRUCCION PUBLICA
Facultad de Medicina

Rosario, diciembre 25 — El 5 de enero próximo, en el "hall" de la Facultad de Medicina de ésta, será colocado un busto del doctor Juan José Naón en homenaje al eximio anatomista.

Escuelas para hijos de indígenas

Santa Fe, diciembre 25 — Con el propósito de fundar escuelas para hijos de indígenas pobres de solemnidad, se ha constituído una institución denominada Sociedad protectora de indígenas, colonización y escuelas, cuya comisión directiva quedó formada así: Presidente, Jacinto R. Segovia; vicepresidente 1o., Plas Pretato; vicepresidente 2o., Santiago Cardona; secretario general, G. Napoleón Segovia; prosecretario, P. R. Soto; tesorero, Raúl C. Garviglia, y 15 vocales.

AGROPECUARIAS
Sociedad Rural de Rosario

Rosario, diciembre 25 — Continúa siendo muy visitada la exposición de frutas, flores y conservas que la Sociedad Rural de Rosario inauguró el sábado anterior, en el local de la calle Córdoba 948. El martes de la semana entrante, el agrónomo regional señor Frank Devoto, en el mismo local dará una conferencia especialmente dedicada a los fruticultores, con proyecciones luminosas.

La misma sociedad se ha dirigido al gobierno de la provincia solicitando un subsidio extraordinario para el concurso de granjas que realizará en marzo del año entrante.

La extinción de la garrapata

Rosario, diciembre 25 — La Sociedad Rural de Rosario recibió una comunicación del Ministerio de Agricultura de la Nación anunciando que el embajador argentino en Estados Unidos ha enviado una película sobre procedimientos que se utilizan en dicho país para la extinción de la garrapata.

La Sociedad Rural hará exhibir esta película en un cinematógrafo de esta localidad.

La actual cosecha

Santa Fe, diciembre 25 — Muchos colonos están vendiendo la cosecha emparvada, no aceptando pagar dos pesos por quintal que cobran las trilladoras.

Se confirma que el rendimiento del trigo y lino supera los cálculos hechos al respecto. Los sembrados de maíz y de maní, ofrecen inmejorables perspectivas.

La cosecha en San Justo

Santa Fe, diciembre 25—Informan del departamento de San Justo que la cosecha de trigo y lino supera en mucho los cálculos optimistas sobre la cantidad y calidad haciendo muchos años que no se veía otra tan buena. Han terminado los cortes.

Los dueños de máquinas trilladoras exigen en algunos distritos dos pesos por quintal, lo que no satisface a los colonos, que resuelven vender la cosecha emparvada.

A los braceros se les paga jornales elevados.

La mayoría de los colonos almacenan los cereales con el fin de venderlos a mejores precios.

Reina tranquilidad en la zona agrícola.

EN LA CAPITAL
MUNICIPALES
La destrucción de ranchos

Santa Fe, diciembre 25 — La municipalidad ha dispuesto la destrucción de numerosos ranchos en el barrio Campito, pero no ha adoptado ninguna medida respecto a las familias que quedarán sin albergue. Aparte de que no existen viviendas de alquiler, esas pobres gentes no podrían pagar los altos alquileres que se cobran actualmente.

Obras de pavimentación

Santa Fe, diciembre 25 — El 30 del corriente vence el plazo para la presentación de propuestas para pavimentar con granito 29 cuadras en radio urbano y todo el camino al cementerio. Hay muchos interesados en esta licitación.

Pasada la fiesta de Navidad se reanudará la pavimentación de varias calles, de acuerdo con contratos pendientes, en primer término la calle 4 de Enero Sur, donde se construyó la ampliación de una línea tranviaria.

Venta de leche adulterada

Santa Fe, diciembre 25 — La inspección general de la municipalidad ha multado a varios expendedores de leche adulterada.

El faneamiento de porcinos

Santa Fe, diciembre 25 — La municipalidad prohibió el faneamiento de porcinos que presentan síntomas de la epidemia que está desarrollándose entre esos animales.

Se trata de una enfermedad cuya naturaleza no está especificada, pero que se asemeja a la "tristeza".

JUDICIALES
Morosidad en los fallos

Santa Fe, diciembre 25—El diario "El Litoral" ha iniciado una campaña con el propósito de demostrar la morosidad con que produce los fallos la mayoría de los jueces de los tribunales de esta capital.

NOTICIAS DE POLICIA
Malos tratos a los presos

Santa Fe, diciembre 25 — Un diario de ésta dice que es exacto, como lo ha denunciado el diputado Bertotto, que las policías de la provincia aplican castigos corporales.

Precisamente anteayer, agrega, ha fallecido en el hospital de Caridad un preso que fué apaleado por oficiales y tropa del cuerpo de guardia de cárceles, con motivo de un conato de evasión de presos en la cárcel pública. Otros procesados se hallan muy enfermos a consecuencia de los culatazos que se le han aplicado en ese establecimiento. Eulogio Centurión, que hace pocos días mató al jefe de talleres del ferrocarril Central Norte, se halla también en el hospital, curándose las heridas que le hizo la policía. Tiene heridas de consideración en la cabeza, las piernas, los brazos, etc.

DIVERSAS INFORMACIONES
Regreso de remeros

Santa Fe, diciembre 26 — Mañana son esperados en el Club de Regatas de Santa Fe los jóvenes remeros Enrique Estrada, Fernando Aragón y Pedro Lippi, de regreso de su excursión náutica a Asunción y cataratas del Iguazú.

La larga distancia que media entre esta ciudad y la capital paraguaya, ida y vuelta, fué salvada por dichos jóvenes con toda felicidad, sin contratiempo, tripulando una pequeña embarcación a remo y vela. Los consocios les preparan grandes agasajos.

Demostración a un gerente de Banco

Santa Fe, diciembre 25 — El gerente del Banco Popular declinará la demostración que proponía ofrecerle un grupo de personas de esta ciudad, por su acertada gestión al frente de ese establecimiento.

Los diarios de la mañana

Santa Fe, diciembre 25 — Mañana no aparecerán los diarios matutinos de ésta.

Bolsa de Comercio

Santa Fe, diciembre 25 — Celebró una reunión la comisión directiva de la Bolsa de Comercio aceptando el ingreso de buen número de socios.

La existencia de nafta

Santa Fe, diciembre 25 — Se calcula que la existencia de nafta que hay en esta ciudad solo alcanzará para atender las necesidades de 10 días.

Han parado muchos automóviles por la falta de combustible.

El precio de la carne

Santa Fe, diciembre 26 — Se acentúa la depreciación de la hacienda vacuna con motivo de la inundación en las islas y campos ribereños. A pesar de eso se mantienen los altos precios en la carne de consumo público. Los abastecedores dicen que dada la desvalorización de los cueros, si rebajaran el precio de la carne perderían dinero.

ROSARIO
JUDICIALES
IMPORTANTE ASUNTO RESUELTO
Ponderable actitud de un magistrado

Rosario, diciembre 25 — Ha dado lugar a comentarios favorables la forma como el juez federal doctor Juan Alvarez ha llegado a la solución de un importante asunto evitando la realización de un juicio largo y costoso.

Días pasados se subastó el buque motor "N. A. Meldred" que estaba embargado, ascendiendo la venta a 100.500 pesos. El producto de la venta no bastaba para cubrir todos los créditos, y dicho magistrado con el propósito de evitar un largo litigio y costoso estipendios judiciales, invitó a todos los interesados a su despacho, para que buscaran la fórmula que permitiera resolver inmediatamente las incidencias sobre privilegios que podrían suscitarse en la cuestión.

Se trataba de solventar la situación del capitán de la barca y de la marinería, todos extranjeros y sin recursos, los cuales tenían créditos justificados por salarios por 47.000 pesos.

Concurrieron a la audiencia los más fuertes acreedores y después de deliberarse durante tres horas se arribó a la conclusión de recibir el 80 por ciento de los créditos con exclusión de todo privilegio, tomándose también de común acuerdo otras disposiciones relacionadas con otros acreedores. De este modo termina en forma correcta, rápida y eficaz una controversia que necesariamente debía ser larga, reñida y costosa.

Deficiencias en un sumario

Rosario, diciembre 25 — En el sumario contra Samuel Fernández, Antonio Nigro y Antonio Carrizo del personal de un tren del ferrocarril Rosario a Puerto Belgrano, que entre las estaciones Arminda y Bernard el 20 de julio fueron causantes de un accidente ferroviario que originó algunas víctimas, la resolución dictada por la cámara federal de apelaciones confirma el auto del juez federal doctor Manuel Carrillo en cuanto a Nigro, llamando la atención del juez y del fiscal doctor Leguizamón acerca de lo expresado en tres considerandos de la sentencia de la cámara y recomendándoles un mayor celo en el desempeño de sus funciones.

Establece, además, la cámara que del estudio de autos resulta que el juez doctor Carrillo no ha oído previamente al ministerio fiscal, dictándose sobreseimiento con ligereza inexplicable y evidente descuido que el tribunal tiene el deber de hacer notar, velando por la mayor preocupación de los funcionarios dependientes de su jurisdicción.

Llama también la atención del juzgado por haberse omitido un detalle elemental en el procedimiento, cual es el de no haberse agregado las partidas de defunción de las víctimas y por que la mayor parte del sumario ha sido tramitado sin intervención fiscal.

MUNICIPALES
CONCEJO DELIBERANTE
La ordenanza de impuestos sancionada
CONCEPTOS FAVORABLES QUE MERECE
LAS VENTAJAS DEL NUEVO PRESUPUESTO

Rosario, diciembre 25 — La ordenanza de impuestos sancionada por el Concejo Deliberante en su última sesión ha merecido en general conceptos favorables y en la forma como la presentó la comisión de presupuesto, la que tuvo muy en cuenta el proyecto enviado por el departamento ejecutivo ha demostrado que se ha tenido como principal propósito gravar al lujo y favorecer al que menos puede o tiene.

Se trata de un buen trabajo y si la percepción de la renta se hace con rigurosidad y con honestidad es indudable que para el departamento ejecutivo municipal se le presenta una oportunidad de poder llegar al final del ejercicio con un superávit apreciable que podrá aplicarse a saldar cuentas atrasadas disminuyendo en algo la deuda flotante de la comuna.

Al tesoro comunal se ha procurado favorecerlo en toda forma y así se explica que en la ordenanza de presupuesto, también sancionada en estos días, se hayan introducido economías que podrán apreciarse más adelante.

Un concejal señaló el acontecimiento de un nuevo presupuesto y cálculo de recursos y por cierto que ha sido oportuna la observación. Nuestra comuna se ha regido hasta fines de este año con un presupuesto y ordenanza de impuestos sancionada hace siete años.

La situación de la comuna, como la situación de la población en todo sentido durante ese largo tiempo de siete años ha sufrido serias trasformaciones que cada vez más ha hecho imprescindible la necesidad de nuevas leyes fundamentales dentro de la economía a que han debido ajustarse.

Es indudable que la armonía existente entre ambas ramas comunales, la ejecutiva y la deliberativa, no obstante la diferencia de origen ha contribuído en buena parte a una reacción favorable, olvidándose por un instante las rencillas políticas para dar a la municipalidad las ordenanzas que necesitaba.

No obstante las reformas introducidas a los proyectos del departamento ejecutivo se espera que éste no hará objeciones y promulgará las ordenanzas tal como han sido sancionadas.

La adulteración de productos alimenticios

Rosario, diciembre 25 — Se insiste en que es necesario que las autoridades comunales, reinicien la campaña contra los adulteradores de artículos alimenticios. Comerciantes de mala fe, pasado ya el temor de la inspección veterinaria, abusan ahora en la seguridad de no ser molestados. Y así como corresponde realizar una campaña en ese sentido, corresponde también que se impida la venta de fruta verde, que se efectúa en gran escala, sin que nadie se preocupe de velar por la salud pública.

La clausura del mercado Norte

Rosario, diciembre 25 — Se considera muy atinado el pedido del inspector de mercados, de clausura del mercado Norte, antiguo, ruinoso y antihigiénico establecimiento que posee la municipalidad en la manzana comprendida por las calles Tucumán, General Mitre y Sarmiento.

No se puede aducir como razón para protestar por el cierre, si se efectuara, el hecho de que un barrio más o menos populoso se vea privado de un sitio cercano donde proveerse de comestibles principales, si se tiene en cuenta que la salud del mismo vecindario no está segura, como no lo está la vida de los ocupantes del mercado.

Si el mercado se clausura, puede solicitarse su reconstrucción que es lo único factible con él.

Visitas del intendente interino

Rosario, diciembre 25 — El intendente interino, doctor Fernández Díaz, realizó una visita a los mercados municipales, asistencia pública y maestranza, hallando todo en funcionamiento normal. Respecto a los servicios de maestranza y limpieza, pidió al administrador, señor Cogorno, que tratara de propulsarlos dentro de lo posible.

NOTICIAS DE POLICIA
Devolución de fondos

Rosario, diciembre 25 — La jefatura remitió a la superioridad 23.000 pesos provenientes de las economías hechas en razón de bajas de agentes, bomberos y soldados de escuadrón durante el mes de octubre.

DIVERSAS INFORMACIONES
Fiesta campestre

Rosario, diciembre 25 — Organizada por la Sociedad de Socorros Mutuos del barrio Belgrano, mañana se realizará un "pic-nic", con objeto de allegar fondos para la sala de primeros auxilios que la misma se ha propuesto instalar en dicho barrio.

Baile de fantasía

Rosario, diciembre 25 — Con mucho entusiasmo sigue la organización del baile de fantasía que el 31 del corriente se realizará en la plaza Jewell bajo los auspicios del club atlético Rosario y del que participarán numerosas familias de la colectividad inglesa y de nuestra sociedad.

Provisión de vacantes

Rosario, diciembre 25 — La subprefectura marítima ha llenado las 30 vacantes dejadas por los conscriptos recientemente licenciados, con marineros contratados.

En el mes entrante se llenarán 56 vacantes más y de este modo esa dependencia marítima dejará de tener a su servicio a conscriptos que son mandados por empleados civiles, no obstante estar bajo banderas.

Fuerte lluvia

Rosario, diciembre 25 — Desde las 16 llueve copiosamente amenazando continuar muchas horas.

La lluvia ha motivado la suspensión del servicio de tranvías por más de una hora y numerosas interrupciones en el tráfico de los distintos barrios.

Restablecimiento de la venta de nafta

Rosario, diciembre 25—Desde ayer quedó restablecida la venta de nafta, por los surtidores que una empresa tiene en esta ciudad en distintos puntos de acuerdo con una concesión municipal.

El nuevo edificio de la aduana de Rosario

Rosario, diciembre 25—La lentitud con que se iniciaron hace varios años las obras del nuevo edificio de la aduana no ha cambiado y es así cómo los trabajos llevan miras de eternizarse con los consiguientes perjuicios.

Huelga parcial de estibadores

Rosario, diciembre 25 — En el puerto se ha producido una huelga parcial de estibadores, la que tiende a generalizarse. Hay numerosos trabajadores que resisten la intervención de la Liga Patriótica Argentina en los trabajos del puerto, y piden también la disolución de la asociación patronal.

NOTICIAS DE POLICIA
LA MUERTE DE ANTONIO ZARAGOZA
Su completo esclarecimiento
DETENCION DEL AUTOR PRINCIPAL

Ha quedado completamente esclarecido el homicidio perpetrado en la persona de Antonio Zaragoza, suceso que se desarrolló la noche del 13 del mes actual en la calle Australia, frente a la casa señalada con el número 1289.

Como informamos en diversas oportunidades, la noche del crimen, siendo aproximadamente las 20.30, circulaba por la calle Australia en dirección al Este, el automóvil de alquiler dirigido por el "chauffeur" Marcelino Rodríguez. Frente al número 1239 de la citada arteria, Rodríguez oyó una detonación de arma de fuego, a la que no dió importancia y prosiguió la marcha. Inmediatamente se oyó un nuevo disparo, y casi simultáneamente el "chauffeur" se sintió herido por un proyectil en el rostro.

Al acudir instantes más tarde varios vigilantes de la comisaría 30.a, encontraron a pocos pasos de allí a un hombre que presentaba dos heridas de bala: una en la región lumbar izquierda y la otra en el hombro.

El herido dijo llamarse Antonio Zaragoza, y ser argentino, de 24 años de edad, soltero, carrero. Conducido en seguida en una ambulancia al hospital Cosme Argerich, falleció en el trayecto, sin haber alcanzado a declarar quién o quiénes eran los autores del hecho.

El conductor Rodríguez manifestó a la policía ignorar lo ocurrido, agregando que solo oyó los dos disparos de arma de fuego, uno de los cuales le produjo la herida que presentaba en el rostro. En otra ambulancia fue llevado al mismo establecimiento hospitalario.

El subcomisario Fontana y el auxiliar Valenzuela, de la sección 30.a de policía, que se hicieron cargo de la pesquisa, iniciaron desde los primeros momentos diversas diligencias para esclarecer lo ocurrido y detener a los criminales.

Después de varios días de labor, los funcionarios policiales llegaron a establecer que Zaragoza había sido muerto por los componentes de una banda de delincuentes que era capitaneada por el sujeto de pésimos antecedentes, Roberto Martínez, (a) Botafogo.

Según pudo comprobar la policía, Martínez y Zaragoza estaban enemistados desde hacía mucho tiempo, pues en cierta ocasión, durante un incidente habido entre los nombrados, Zaragoza hirió a Martínez de un extenso tajo en el [illegible]. Desde entonces, Martínez y los sujetos que lo acompañaban en sus fechorías, juraron vengarse de Zaragoza, para lo cual lo buscaron en los sitios que éste frecuentaba. Se supo que la noche del crimen Martínez fué visto en compañía de varios individuos por las inmediaciones del sitio donde fué muerto Zaragoza.

El 16 del corriente mes, los empleados Fontana y Valenzuela, secundados por algunos vigilantes, vestidos de particular, allanaron una fonda situada en la calle Chile a la altura del 800. En dicho comercio, a estar a los informes obtenidos por la policía, se hospedaban los individuos que acompañaban a Martínez la noche del crimen. Fueron detenidos en esa oportunidad Enrique Santángelo (a) El Carpintero, José Rodríguez (a) El Anarquista, José Escándula y Juan Sanguinetti, a quienes se les procesó como cómplices en el hecho, siendo remitidos a disposición del juez de instrucción doctor Beltrán.

Después de las declaraciones prestadas por los sujetos nombrados, todas las pruebas acumuladas en el sumario demostraron en forma evidente que el autor de la muerte de Zaragoza no era otro que Martínez, quien, al siguiente día del crimen, desapareció de la capital, internándose en la provincia de Buenos Aires. Hace pocos días, la policía provincial tuvo conocimiento de que Martínez frecuentaba ciertos comercios del pueblo de Piñero, partido de Avellaneda. Comisionados varios empleados de investigaciones para que dieran con el paradero del acusado, consiguieron detenerlo ayer por la tarde en el interior de un café situado en la calle Pintos, en Piñero.

Al recibir Martínez orden de arresto, pretendió huir, pero como los policías no le dieran tiempo, intentó entonces resistirse, siendo reducido a la obediencia en seguida. Bajo segura custodia, el criminal fué traído a esta capital y en seguida se le condujo al Palacio de Justicia, donde quedó incomunicado.

INCIDENTE SANGRIENTO
DOS HERIDOS

A las 15.45 de ayer, Evaristo Suárez, en la calle Patagones, frente a la casa señalada con el número 2781, mantuvo un serio incidente por cuestiones privadas con su hermano político Manuel Bauzán.

En el trascurso de la discusión, Suárez desenfundó un revólver y descerrajó un tiro contra Bauzán, hiriéndolo en el muslo derecho. Bauzán, al sentirse herido, extrajo una cuchilla de la cintura y se precipitó sobre su contrincante, sepultándole la hoja del arma en el brazo derecho.

Varios vigilantes de la comisaría 34.a que acudieron al lugar del suceso, hicieron conducir a los heridos en una ambulancia de la Asistencia Pública al hospital Rawson, donde quedaron en asistencia y en calidad de detenidos.

Suárez es español, de 34 años de edad, casado, [illegible] nes 1865. Según informes suministrados por la policía, registra antecedentes malos en los archivos policiales.

Bauzán, es argentino, de 27 años de edad, soltero, peón. Es de buenos antecedentes.

Se dió conocimiento de lo ocurrido al juez de instrucción doctor Benítez.

DRAMA EN UN HOGAR
Mujer herida gravemente por su esposo

En la casa de inquilinato Almirante Brown número 875, ocupan una habitación, desde hace pocos meses, los esposos Fidel Sciacalépore, italiano, de 27 años de edad, estibador, y Rosa De Lati, de la misma nacionalidad, de 20 años de edad.

Anoche, aproximadamente a las 23, hallándose Rosa en el interior de una cocina que existe en el patio, cerca de la puerta de la pieza, fué sorprendida por su esposo en conversación con un vecino de la misma finca.

Como Fidel recriminara a su cónyuge tal actitud, entre ambos se entabló una acalorada discusión, a la que puso fin Fidel, sacando un cuchillo que guardaba en la cintura y con el cual atacó a Rosa, infiriéndole una profunda puñalada en la espalda, lado derecho.

En seguida de cometer el hecho, Fidel salió a la calle, en busca de un vigilante, a quien se entregó detenido. La víctima, cuyo estado es muy grave, fué recogida en una ambulancia de la Asistencia Pública y trasportada al hospital Cosme Argerich.

El sumario policial está a cargo del auxiliar Isaac Beaus, quien dió cuenta del suceso al juez de instrucción en turno.

GRAVE ACCIDENTE FERROVIARIO
MUERTE DE UN MAQUINISTA

Poco después de las 10 de ayer, Clotildo Pollet, argentino, de 24 años de edad, casado, maquinista de la empresa del ferrocarril Buenos Aires al Pacífico, piloteaba la locomotora número 138 que arrastraba un tren de pasajeros que marchaba con destino a la estación Retiro.

Al llegar el convoy a la altura de la avenida Sarmiento, Pollet, que iba apoyado sobre la ventanilla de la locomotora, con el cuerpo inclinado hacia afuera, perdió el equilibrio y cayó al terraplén golpeando la cabeza contra las piedras que existen a los lados de los rieles.

Resultó la víctima con heridas de tal gravedad que determinaron su fallecimiento instantáneo. Después de producirse el accidente, el fogonero se hizo cargo de la locomotora y el convoy siguió su marcha hasta el punto de destino.

El cadáver de Pollet fué recogido en una angarilla y conducido al local de la comisaría 41ª, desde donde fué trasportado al depósito fúnebre de la Morgue, a los efectos de la autopsia.

Intervino en el hecho el juez de [illegible].

PERCANCE A UN CONDUCTOR DE AUTOMOVIL

Por la calle Díaz Vélez, en dirección al Oeste, circulaba ayer por la mañana el automóvil de alquiler número 4806 dirigido por el "chauffeur" Dámaso Sánchez. Al cruzar la esquina de Rawson, el conductor Sánchez sufrió un desvanecimiento y se desplomó sin sentido sobre el asiento del pescante, quedando el vehículo en marcha y sin gobierno.

En esa situación, el automóvil continuó la marcha un largo trecho, hasta que fué a chocar contra un árbol de la acera. El transeunte José Augusto, que en tales circunstancias pasaba por ese sitio, fué embestido por el coche y resultó con heridas en distintas partes del cuerpo.

Como consecuencia del choque el "chauffeur" recibió una herida en la pierna derecha y el automóvil resultó con serios desperfectos en el motor. Los heridos fueron atendidos en el hospital Durand, con intervención de la comisaría 11ª, que tomó las primeras providencias.

FUGA ACCIDENTADA DE UN RATERO

Ayer por la tarde, José Menzotti (a) Galerita, de 15 años de edad, al ser sorprendido por un vigilante, mientras conducía un carro que momentos antes había sustraído en jurisdicción de la comisaría 15ª, abandonó el vehículo en la vía pública y echó a correr por el conducto descubierto del arroyo Maldonado.

Ante la posibilidad de ser alcanzado por el representante de la autoridad, el ratero se introdujo rápidamente en un caño de desagüe de 100 metros por 1.50 de alto, existente entre la calle Costa Rica y las vías del ferrocarril Buenos Aires al Pacífico.

Como Menzotti tardara en salir de su escondite, se creyó que hubiera sido víctima de algún accidente, razón por la cual se solicitaron los servicios del cuerpo de bomberos. El soldado Giosa, que formaba parte de la dotación que acudió del cuartel central, provisto de los aparatos necesarios, penetró inmediatamente en el caño y encontró al ratero a ochenta metros de la entrada, completamente cubierto de lodo.

Después de muchos esfuerzos, el soldado Giosa consiguió atar con una cuerda a Menzotti y sacarlo a la superficie, semiasfixiado. Un facultativo de la Asistencia Pública que se hallaba presente en ese acto le prestó los primeros auxilios, dejándolo fuera de peligro.

Riña en un corralón

Raimundo Rodríguez y Dionisio Díaz que trabajan en calidad de caballerizos en el corralón situado en la calle General Hornos número 548, recibieron ayer por la tarde la visita de Víctor Díaz, hermano de Dionisio y de Silvino Arroyo, amigo de los Díaz.

Durante la conversación los nombrados bebieron con exceso, al extremo de que en las primeras horas de la noche todos se hallaban en completo estado de ebriedad.

Cuando los visitantes se disponían a retirarse, entre Rodríguez y Dionisio Díaz se suscitó una violenta disputa, en la que terciaron Víctor Díaz y Arroyo, estos armados de una horquilla de recoger pasto y de un banco, respectivamente.

Los contrincantes se atacaron furiosamente hasta que llegaron al lugar de la gresca varios vigilantes de la sección 26.a, los que pusieron término a la incidencia, deteniendo a los acusados.

Todos resultaron con heridas en la cabeza y en el rostro; fueron curados en el hospital Rawson, y conducidos luego a la comisaría.

Niño embestido por un automóvil

A las 11.45 de ayer, en circunstancias en que el niño Victorio Madero, argentino, de 11 años de edad, domiciliado con sus padres en la casa Paraguay 2604, atravesaba la calzada de la calle Santa Fe, frente a la casa señalada con el número 1751 fué embestido por el automóvil particular número 1879 dirigido por su propietario, Néstor Blaquer.

El chicuelo fué pisado por las ruedas del vehículo, las que le produjeron heridas de cierta gravedad en distintas partes del cuerpo y en el rostro. Con intervención de la comisaría 15ª la víctima fué recogida en una ambulancia y llevada al hospital Juan A. Fernández.

Hasta el completo esclarecimiento de lo ocurrido la autoridad policial procedió a la detención del señor Blaquer.

Accidente a un oficial de policía

Ayer por la mañana, mientras el oficial inspector de la comisaría 21.a Ramón Medina, recorría la sección por la calle Canning y Aguirre, cayó del caballo que montaba y sufrió heridas de gravedad en la cabeza.

En una ambulancia la víctima fué trasportada al hospital Durand, donde quedó en asistencia.

Riña entre cuñados

Anteanoche, en el patio de la casa Zapiola número 1333, a raíz de una discusión que sostuvieron por cuestiones de familia, se trabaron en pelea, armados de cuchillos, los cuñados José Geisi y Juan Manelli.

Como consecuencia de la refriega, ambos resultaron con heridas en diversas partes del cuerpo, de las que se asisten en el hospital Pirovano, en carácter de detenidos.

La policía de la sección 27.a inició el sumario de estilo.

Muerte repentina de un vigilante

El vigilante Domingo Moltieni, del personal de la sección 14.a, al concurrir anteanoche a un auxilio, en la esquina de las calles Humberto I y Perú, sufrió un síncope cardíaco y cayó en la acera, sin conocimiento.

Moltieni fué recogido en una ambulancia y llevado al consultorio central de la Asistencia Pública, en cuyo establecimiento falleció en seguida de llegar.

El cadáver fué entregado a los deudos.

LA INDUSTRIA CERVECERA NACIONAL
Calidades del producto

En el certamen que se realiza en el local avenida de Mayo 1027, bajo los auspicios de la Exposición Nacional de Productos de Granja, y como un alto exponente del desarrollo de la producción argentina, merece señalarse el hecho de haber sido presentadas, entre otras bebidas fermentadas, un valioso conjunto de productos de cervecería de distintas procedencias, y que por su calidad y condiciones demuestran el progreso e importancia alcanzados por la industria nacional.

Los distintos tipos de cervezas elaborados en los establecimientos que funcionan en la capital y en el interior del país, han merecido los elogios del jurado respectivo, formado por los técnicos oficiales doctores Antonio Ceriotti, Tomás J. Rumi, Alfredo Sanguineti e ingeniero agrónomo José Testa, quienes afirman en su veredicto la excelencia de las cervezas sometidas a su examen.

Según manifestaciones explícitas de los especialistas nombrados, existen en el país cervezas cuyas condiciones y calidad resistirían con ventaja toda comparación con los productos similares extranjeros; circunstancia que es conveniente hacer constar como un estímulo para los industriales y como una confirmación de que nuestras manufacturas tienden a su independencia definitiva, situación satisfactoria que está directamente vinculada con el adelanto económico de [illegible]

INFORMACION GENERAL DE LAS PROVINCIAS Y TERRITORIOS NACIONALES

SAN JUAN

EL EJECUTIVO CONTRA LOS DEMAS PODERES

LA POLICIA SOBRE LA LEGISLATURA Y LA JUSTICIA

SIGUEN LAS SUSPENSIONES DE MAGISTRADOS

LOS LEGISLADORES PIDEN FUERZAS DEL EJERCITO

San Juan, diciembre 25 — El decreto del Poder Ejecutivo por el cual se ordena la clausura de la legislatura, dice así:

Resultando de la precedente nota de la jefatura de policía que el vocal de la excelentísima Corte de Justicia, doctor José Flores Perramón, trata de constituir un nuevo tribunal que llevo el mismo nombre y desempeñe idénticas funciones que el legítimo, no sólo en cuanto a la tramitación y decisión de asuntos judiciales, sino al nombramiento de funcionarios y empleados que la Constitución confía al tribunal legítimo.

Que estando constituída la Suprema Corte, de acuerdo con la prescripción expresa de la Constitución por los doctores Enrique Rojo y Alejandro Zaldarriaga, cualesquiera otras personas que se atribuyan ese carácter cometen el delito de usurpación de autoridad, previsto por el artículo 240, inciso 1.o del código penal, desde que carecen de títulos para serlo.

Que el Poder Ejecutivo está en el imprescindible deber de adoptar todas las medidas necesarias para guardar el orden público, poner a los delincuentes bajo la acción de la justicia, impidiendo que los actos sediciosos adquieran mayor magnitud (artículos 237, inciso 5.o, del código penal).

Que habiéndose iniciado la gestión judicial contra el doctor José Flores Perramón, para ser castigado por los delitos de usurpación de autoridad y desacato, este nuevo acto debe ser considerado como circunstancia agravante de aquél y ser agregados estos antecedentes al proceso ya mandado incoar.

Que hallándose en receso ambas cámaras legislativas hasta el 29 de enero de 1921 no hay conveniencia en que la casa en que deben funcionar permanezca abierta y a disposición de cualquiera que quiera servirse de ella para cometer actos sediciosos, habiendo, por el contrario, manifiesta conveniencia en su clausura y custodia por los empleados de la administración, por lo tanto el gobernador de la provincia, en acuerdo general de ministros decreta:

Procédase por la jefatura de policía a clausurar el recinto legislativo, desalojando a los que se encuentren en él.

Agréguense estos antecedentes al proceso mandado incoar al doctor José Flores Perramón.

Comuníquese esta resolución a los presidentes del H. Senado y H. Cámara de Diputados y a la excelentísima Corte de Justicia a sus efectos.

San Juan, diciembre 25—Pocas horas después que el juez del crimen, doctor Castro, ordenó la detención de los señores Rojo y Zaldarriaga, éstos suscribieron la siguiente resolución:

Importando el acto de que informan los antecedentes remitidos por el Poder Ejecutivo una falta a la autoridad y respeto al superior, y también al decoro de la administración de justicia por cuanto un inferior jerárquico juzga y condena sin oír y sin el requisito esencial y previo de allanar los fueros del magistrado que componen el tribunal superior jerárquico, importando también la comisión del delito de desacato previsto y penado por el código penal, desde que se injuria a magistrados con motivo del ejercicio de sus funciones, pues no otra cosa que injuria gratuita es la formación de un juicio sin base real ni legal, cuyo juzgamiento corresponde al juzgado del crimen en turno. Por ello y haciendo uso el tribunal en mayoría de la facultad que le acuerdan los artículos 128 de la Constitución de la provincia y 17, inciso 14, de la ley orgánica de los tribunales, resuelve:

Suspender por el término de treinta días en el ejercicio de su cargo al señor juez del crimen, doctor Castro, debiendo hacer entrega del juzgado por intermedio de la policía al señor juez del crimen de primera nominación a quien se dirigirá el correspondiente oficio, debiendo pasarse los antecedentes del caso al señor agente fiscal en lo criminal, a fin de que inicie la acción criminal que corresponda por el desacato cometido.

Así ha pagado el doctor Castro su decisión de hacer notar que ni el artículo 128 de la Constitución ni el 17 de la ley orgánica autorizan la suspensión de los jueces en ningún caso, ni por ningún tiempo, ni por ninguna autoridad.

Según las leyes en vigor, los jueces pueden ser apercibidos o multados por la Corte en los casos que se determinan, pero nunca suspendidos.

El doctor Castro no acatará esta resolución, sino por la fuerza. Su actitud ha merecido el aplauso general.

San Juan, diciembre 25 — Los senadores y diputados a la legislatura de la provincia, sin distinción de colores políticos, dirigieron anoche al Ministro del Interior el siguiente telegrama:

Los legisladores de la provincia de San Juan, que suscriben, se dirigen a V. E., poniendo en su conocimiento el hecho insólito y delictuoso cometido por el Poder Ejecutivo de la provincia, que ha clausurado el recinto legislativo, estando en perfecto y constitucional funcionamiento ambas cámaras convocadas a sesiones extraordinarias.

El 23 de noviembre último ocho legisladores solicitaron de la presidencia del Senado, la convocatoria de la asamblea legislativa, a fin de decidir las sesiones extraordinarias, de conformidad estricta a los artículos 46 y 83, inciso 1o. de la Constitución provincial. El 26 del mismo mes, el presidente del Senado daba curso a la petición, fijando la asamblea para el día 27, a las 22.

Iniciada la asamblea en tal fecha y a la hora, se resolvió de conformidad a la petición, con un solo voto en contra, declarar inaugurado inmediatamente el período extraordinario a los fines que la misma asamblea estableció.

El mismo día, el Poder Ejecutivo, con el propósito que luego los sucesos han evidenciado, dictaba también un decreto de convocatoria a sesiones extraordinarias, para el 29 de enero próximo, decreto que la asamblea consideró, y obsecuente lo incluyó entre los asuntos a tratar en lo propuesto por el Poder Ejecutivo. El 27 de noviembre, quedó, pues, inaugurado el período de sesiones extraordinarias, habiendo celebrado sesiones ambas cámaras.

El 30 del corriente, el Poder Ejecutivo remitió un mensaje a la legislatura, desconociendo la convocatoria que se efectuaba en virtud de facultades propias de la misma, sin perjuicio de las atribuciones del Poder Ejecutivo, según lo consagra el ya citado artículo 46 de nuestra Constitución.

El mensaje estaba a la consideración de ambas cámaras, y sobre él debía resolver el Senado en su sesión de hoy.

Esta tarde, a las 17, empleados y fuerzas policiales invadieron las oficinas legislativas, deteniendo al prosecretario del Senado, a quien le arrebataron violentamente las llaves y las ordenanzas, clausurando el recinto y dependencias.

Posteriormente, se entregaba a los presidentes de ambas cámaras un decreto del Poder Ejecutivo, ordenando su clausura, y del cual ya tiene conocimiento V. E. por habérsele trasmitido.

La fuerza, pues, de la cual dispone el Poder Ejecutivo impide a la legislatura su libre funcionamiento, encuadrado en los preceptos constitucionales, los privilegios y fueros legislativos y los fundamentales principios constitucionales de la moral democrática.

Por el decoro de nuestras instituciones y hasta por el buen nombre de los mandatarios que presiden la República, a quienes también afectan estos procedimientos regresivos y criminales, y por fin, en cumplimiento de un deber superior e ineludible de la representación popular que investimos, ponemos tales hechos en conocimiento del gobierno federal y solicitamos el inmediato amparo del ejército de la Nación, a los fines de ejercitar dichos poderes constitucionales.

Dada la gravedad de los sucesos y [illegible] de acontecimientos más sensibles, pedimos una pronta resolución.

Hacemos presente a V. E. que de 15 senadores y 23 diputados en ejercicio, firman ésta, 13 senadores y 19 diputados.

Los firmantes son los siguientes:

Martín Laspiur, Argentino B. Echegaray, Pedro Mercado Sánchez, Bartolomé del Bono, Saúl B. Flores, Juan Graffigna, Miguel Angel Faccio, Diógenes Perramont, Juan Galvarini, Pedro Moya, Augusto Mayer Gil, Jacinto Racha, Marcos A. Zalazar, Eduardo R. Gil, José A. Videla, Eduardo Taschetet, Francisco Salinas, E. Vera, O. Juan Arturo, Juan José Fernández, Adán Sarmiento, Pedro Sánchez, Lisandro Lozano, José A. Carreras, Federico Cantoni, Humberto Fonseca, Ernesto Reinoso, Vicente Mallea, Gil G. Yakin, A. Alberto Vita, Juan Estrella y León García.

SALTA

AUTONOMIA DE LAS PROVINCIAS

LA CONTESTACION DEL GOBERNADOR DE ENTRE RIOS

RÉPLICA DEL DOCTOR CASTELLANOS

Se declara de acuerdo con el doctor Marcó

Salta, diciembre 25 — Con motivo de la contestación enviada por el gobernador de la provincia de Entre Ríos a la circular telegráfica del doctor Castellanos, acerca de la autonomía de las provincias, este mandatario ha enviado una extensa réplica al doctor Marcó, la cual comienza, refiriéndose a los antecedentes históricos de Entre Ríos, sobre el derecho de los gobernadores de provincias, para abrir juicios sobre los actos del gobierno central, citando al efecto, la declaración de Urquiza sobre la dictadura de Rosas.

Luego, agrega que los que reconociendo el derecho de los gobernantes de provincia, de aprobación o concordancia con actos o doctrinas del gobierno nacional, niegan el correlativo de desconformidad de opiniones al mismo, es porque se encuentran en una confusión. Dice que en la cuestión planteada por el gobierno salteño, se trata simplemente de un pronunciamiento de opinión que puede ser favorable o contrario a la doctrina del Poder Ejecutivo nacional.

Después de hacer algunas consideraciones de orden político y moral acerca de este orden de ideas, el documento añade que los que de buena fe entienden que los gobiernos de provincia deben permanecer pasivos y callados, en presencia de hechos, que, aun cuando contradicen principios constitucionales, se desarrollen fuera de su respectiva jurisdicción territorial, parten de un error de concepto que conviene aclarar, por motivos en que el interés común de los Estados coincide con los locales.

Agrega que, felizmente, no es esa la actitud del gobierno de Entre Ríos, con cuyo motivo comenta y glosa algunas declaraciones del documento del doctor Marcó que replica.

Al efecto, se refiere a las razones y fundamentos jurídicos y materiales de esa provincia, para hacer respetar su autonomía, expresando que, en cambio, el gobierno de una provincia pobre y sin elemento de fuerza como Salta, no puede, sin incurrir en una actitud presuntuosa, manifestar las mismas seguridades.

El doctor Castellanos estudia, a continuación, el estado político en que se encuentra el país y analiza el significado de las nueve contestaciones recibidas de los gobernadores de las demás provincias, de las cuales dice, ocho prescinden, por diversas razones, de pronunciarse en pro o en contra de lo que, para él, constituye una expresión significativa de lo que el gobierno salteño se proponía dejar aclarado ante la conciencia nacional.

Dice después, el documento, que la materia del presente cambio de comunicaciones ha quedado reducida a una cuestión de ética constitucional, sobre el derecho de callar o decir verdades, y termina expresando que le cabe la satisfacción de haber coincidido honrosamente con el doctor Marcó, en lo sustancial del asunto.

EN LAS RECEPTORIAS DE RENTAS

Malversación de fondos

IMPORTANTE SUMA A QUE ASCIENDEN

Decreto del Poder Ejecutivo

Salta, diciembre 25 — Ha quedado confirmada la información trasmitida a LA PRENSA, referente a una importante desaparición de fondos de las receptorías de rentas de la campaña.

Ocupándose de este asunto, el diario "La Provincia" publica el siguiente editorial, que revela un estado de inquietud referente a las finanzas públicas:

La falta de una legislatura que cumpla patrióticamente sus deberes, está siendo causa de graves daños para la provincia.

En efecto: libre el Poder Ejecutivo del control que aquélla habría de realizar y supuesta su buena intención, sobre sus actos administrativos, éstos siguen produciéndose sin que una voz autorizada se levante para encauzarlos dentro de normas o límites regulares.

De acontecer así las cosas, no asistiríamos, tal vez, al lamentable espectáculo que el ejecutivo nos ofrece gastando, sin tasa, dineros fiscales dignos de mejor destino.

Según cálculos, cuyo detalle no sería difícil consignar, el ejecutivo salteño lleva autorizados gastos extraordinarios, esto es, fuera de presupuesto que no bajarán de 130 o 140.000 pesos.

Menos mal si tales dispendios fuesen dedicados a atender necesidades urgentes de inmediata utilidad general, a iniciación de obras públicas que procurasen medios de vida a obreros y entonasen nuestro decaído comercio, o a impulsar nuestras incipientes industrias. Pero, no; esos gastos extraordinarios son dedicados al pago de empleos, viáticos y comisiones, cuya necesidad es unas veces discutible y otras veces no se justifica por motivos de naturaleza positiva.

Ahora bien: si el ejecutivo no se detiene en semejante rumbosidad ¿a qué estado financiero no irá a parar la provincia?

Ayer no más tuvimos oportunidad de consignar en un artículo editorial, que mereció los honores del más vasto comentario, un hecho en extremo grave: nos referimos a la deuda, que en total suma unos 100.000 pesos, de los receptores de campaña y de la que, por mucha energía que se despliegue, a duras penas se podrá cobrar una mínima parte.

Agréguense a esos 100.000 pesos los 130 ó 140.000 pesos imputados a gastos extraordinarios, y no será exagerado afirmar que la provincia se halla colocada en una tremenda pendiente de la que el gobierno que haya de sucederle a éste difícilmente la hará desviar, por muchas que sean su iniciativa y circunspección en tal sentido.

Hemos dicho al principio que todo sucede por no existir prácticamente una legislatura que cumpla con lealtad sus deberes para con el pueblo.

Mas, no es menos cierto que precisamente por esa circunstancia, el ejecutivo estaba obligado, moral y legalmente, a ser más escrupuloso en la percepción de la renta y siempre parco en su inversión. Y ello tanto más debe ser así, pues la provincia no devenga, desde hace meses, las sumas que le son debidas por concepto de subvención escolar. De este modo tenemos que la renta es percibida por los recaudadores sin que las arcas fiscales se enteren de ello, que los gastos extraordinarios son cada vez más abultados, que una buena suma de dinero que debiera venir no viene a Salta. Todo compensado por una serie de expedientes que, lejos de resolver, embrollan la situación, como fácil sería demostrarlo.

Salta, diciembre 25 — El Poder Ejecutivo dictó un decreto poniendo a disposición de la justicia del crimen a los recaudadores de renta que no dieron cuenta de la cobranza efectuada.

El decreto de referencia, dice así:

Vista la nómina elevada al Ministerio de Hacienda por el receptor general de rentas de la provincia, y de acuerdo con el artículo 56, inciso B., de la ley de contabilidad sobre los receptores de campaña, que no han rendido cuenta y hecho entrega de los fondos recaudados durante los años 1918, 1919 y 1920, y considerando que los artículos 112 y 113 de dicha ley imponen a los receptores y recaudadores de rentas la rendición de cuentas cada año y la entrega de los valores cuando fueran requeridos.

Que concordante con estas disposiciones legales, el artículo 1.o del decreto 710 de fecha de marzo de 1916 establece un término de tiempo para la rendición de las cuentas parciales de los distintos departamentos, según la distancia, y habiéndose vencido con exceso dichos términos para los receptores que se expresan a continuación, como también el término anual, sin que ninguno haya cumplido en ningún momento con lo dispuesto en el artículo 2.o del mismo decreto, queda establecida la inmediata procedencia de la acción civil y criminal sobre aquellos que permanecen en descubierto por saldos.

Que los ex receptores en estas condiciones han sido conminados repetidas veces por la receptoría general para entregar los fondos que adeudan, habiéndose rehusado a hacerlo hasta la fecha y quedando así comprendidos fuera de los términos expresados en la ley de contabilidad y del decreto número 710, para la rendición de cuenta y entrega de sus saldos.

Que por otra parte, el artículo 10 del Código de Procedimientos administrativos expresa terminantemente que "todos los funcionarios encargados de la recaudación de impuestos fiscales que no entreguen al interventor o inspector en el acto de ser requerido las sumas que tenga recaudadas y los valores en boletas de papel sellado o estampillas, hasta cubrir el débito de su cuenta, será considerado malversador de dineros públicos", en cuyo cumplimiento el Poder Ejecutivo debe pasar inmediatamente todas las constancias del caso a la jurisdicción criminal, sin perjuicio de la civil.

Por estos fundamentos, el gobernador de la provincia decreta que se pasen al agente fiscal de turno todos los antecedentes que correspondan para que se deduzcan las acciones civiles y criminales pertinentes contra los siguientes ex receptores y recaudadores de impuestos o sus garantizadores, por las sumas que a continuación se expresan: Nicolás J. Arias, de Rosario de la Frontera, año 1920, por 8.613.60 pesos; Rosendo Gigena, de Anta, años 1914 y 1919, por $ 8.802.42; Francisco Michel, de Orán, año 1920, 5.999.27; Luis B. Castillo, de Pichanal, año 1920, $ 3.576.94; Sarmiento Mercier, de Chicoana, año 1919, $ 1.478; Miguel del Carro, año 1919, de Chicoana, pesos 1.163.76; Welindo R. Castillo, de Galpón, año 1918, por $ 1.045.88; Rosendo Guilleil, de Orán, año 1918, por pesos 1.474.20; Francisco Bordón, de Chicoana, año 1920, por $ 903.50; José Félix Domínguez, de Rosario de la Frontera, segunda sección, año 1918, $ 502; Abraham Peralta, año 1918, por pesos 368; Ramón de Zaballa, de Coronel Moldes, año 1919, por $ 364; Pablo Schiabone, de Tunal, año 1919, por $ 416.98; Desiderio Ruiz, fallecido, contra el garantizador, $ 1.883.10; Diego Ruiz, de Anta, año 1920, $ 510.30; Antero Mendilarzu, de Campo Santo, año 1920, $ 1.033; Justo R. Toledo, de Metán, $ 3.435; Ernesto Días Gómez, de Silleta, año 1920, $ 7; Carlos Botelli, de La Viña, año 1918, $ 129.90; Julio Ibanguren, R. de Piedras, año 1918, $ 4.779.

Requiérase de la receptoría general por la nómina de los actuales receptores y recaudadores que no hubiesen rendido cuenta hasta la fecha del presente decreto.

ENTRE RIOS

EL PRECIO DE LA CARNE EN PARANA

Se prepara un mitin de protesta

Ultimamente hemos publicado en esta misma sección telegramas de nuestro corresponsal en Paraná, en los cuales se hacía notar que el precio de la carne no había bajado, a pesar de ser menores ahora las cotizaciones de las haciendas vacunas.

De este mismo asunto se ha ocupado en su número del 23 del corriente nuestro colega "La Acciónn", de dicha ciudad, en la siguiente forma:

Se está trabajando activamente en la organización de un mitin que tendrá por objeto protestar contra el encarecimiento de la carne. Los organizadores de este movimiento piensan que esa actitud está justificada, pues los matarifes y la comisión de justiprecio han puesto oído de mercader a la protesta del público y de la prensa. Nada los ha decidido a rebajar el precio de la carne, la que siguen cobrando como cuando compraban los novillos a 200 pesos cada uno.

Y para que la burla al pueblo resulte más sangrienta, los abastecedores, aferrados a la usura comercial, cuando se les va a ofrecer haciendas para el abasto, quieren pagar por ellas precios irrisorios, que ni siquiera se igualan con los que se cotizan por los animales para invernada.

En algunos departamentos, los intendentes municipales, en vista del empecinamiento de los abastecedores de no rebajar la carne, han resuelto establecer puestos oficiales para expenderla a 45 centavos el kilo.

Pensamos que en Paraná se tendrá que optar por lo mismo, pues lo que sobran son reses, y sabemos que no pocos hacendados las cederían a precios convenientes.

Precisamente, anoche tuvimos oportunidad de hablar con algunos hacendados, quienes corroboraron nuestros juicios anteriores sobre el precio de la carne y el de la hacienda, manifestándonos que no hay proporción entre uno y otro, y que estaban dispuestos a vender a precios, que permitan el expendio a 40 centavos y dejar margen a honesta ganancia.

LAS VIAS DE TRANVIAS ELECTRICOS

UNA OBRA QUE SE ETERNIZA

El "Entre Ríos", de Paraná, se ocupa de la demora que se observa en la colocación de los rieles del tranvía eléctrico en esa ciudad, y hace presente que todavía no se ha terminado la primera sección, ni se sabe cuándo lo estará. Luego agrega:

Parece que los contratos no se hacen para cumplirlos, tan es así que hasta la fecha aquéllos parece que no rigen, puesto que las multas con las cuales se castigan las faltas o demoras en los trabajos no se han aplicado ni se aplicarán, pues el intendente tiene mucho interés en no molestar a las empresas, sino al público, con ordenanzas extemporáneas e inconstitucionales.

En la calle Urquiza al Este y la de Salta aquello es un verdadero laberinto: adoquinado deshecho y tirado a la de Dios que es grande, sin ningún cuidado ni orden; los rieles de tipo ferrocarril, en contra de lo que fija el contrato; los durmientes podridos; todo corre parejo y con plena tolerancia de los funcionarios que tienen la obligación de vigilar, hacer cumplir y aplicar multas cuando ninguna de las cláusulas es respetada, con marcado perjuicio para el público, en tiempo, en estética y en valor.

En tiempo, porque hace rato debía estar lista la primera sección, desde que han pasado los quince meses que fija el contrato.

En estética, porque nos están echando a perder lo poco bueno que teníamos en calles y aceras, dejando todo en el peor abandono, por más que el inspector dice que la empresa tiene la obligación de arreglar todo lo descompuesto ¿cuándo lo hará?

En valor, porque nos están colocando rieles tipo ferrocarril, cuyo peso por metro no es ni la mitad del de canaleta, economizando la empresa la diferencia y haciendo su comodidad y no lo que el contrato establece.

La baja del precio de los cereales

Estación Domínguez, diciembre 25 — La baja en los precios de los cereales preocupa mucho a los colonos, pues ven malograr las ganancias que podían obtener, a causa de esto y de los gastos de recolección y trilla, que son enormes.

Pedido de creación de una estafeta de correos

Paraná, diciembre 25 — Numerosos vecinos de las quintas situadas al Este de Brete y Tiro Federal, se dirigieron al jefe del distrito de correos y telégrafos de ésta, gestionando la creación de una estafeta en la casa del vecino Bautista Aluati, situada en aquellos lugares.

Argumentan en favor de la petición, que se encuentra esa zona fuera del "bulevard" que circunda esta ciudad, donde no se hace servicio de distribución de correspondencia y a la vez la larga distancia que los separa de la casa central de correos.

Las cosechas de trigo y lino

Estación Domínguez, diciembre 25 —Las continuas lluvias no permiten terminar el corte del lino.

La mayor parte del trigo ya está emparvado.

El rendimiento del trigo es de 8 a 10 fanegas por hectárea, y del lino de 10 a 12.

No hay falta de brazos para levantar la cosecha. Se paga pesos 5.50 por día.

Obras de salubridad en Concordia

Paraná, diciembre 25 — El Poder Ejecutivo acordó autorización a la empresa concesionaria de las obras de salubridad de la ciudad de Concordia, para efectuar trabajos en la toma de agua y desagüe de la cloaca máxima en el río Uruguay.

Jefatura política de La Paz

Diamante, diciembre 25—A principios del mes entrante se espera el nombramiento del actual jefe de policía de ésta, para el mismo cargo en La Paz.

El precio de la carne

Paraná, diciembre 25—Debido a las gestiones del presidente de la municipalidad de ésta, desde el primero del año próximo se venderá la carne en el mercado a 60 centavos el kilogramo y en las ferias francas a 50.

Precio del trigo

Paraná, diciembre 25—En el puerto de Bajada Grande el precio del trigo a entregar en enero y febrero próximos, oscilará entre 15.75 y 17 pesos el quintal.

El precio de la carne

Paraná, diciembre 25 — Se hacen gestiones para organizar un mitin de protesta contra los abastecedores, matarifes y miembros de la comisión municipal de justiprecio de la carne, por mantenerse el precio elevadísimo de este artículo, no obstante la apreciable baja que han experimentado las haciendas.

LA RIOJA

EL RIEGO EN CHILECITO

Despojo del agua

La Rioja, diciembre 25 — El diario "La Democracia" comenta los graves efectos que causa en el pueblo de Chilecito el reparto de agua, y dice al respecto lo siguiente:

Es el despojo más inicuo que se ha efectuado contra un gran número de agricultores, privándoles del riego de sus propiedades, cuando más las necesitaban.

Mientras las leyes les favorecen, reconociéndoles sus títulos adquiridos, los intendentes de riego la reparten como cosa propia, a tal punto que algunos que tuvieron 84 horas se les ha reducido a 10 horas de riego, para ocho a doce hectáreas.

Agrega luego que el gobierno provincial nada hace, porque tal vez fué el autor del atropello, para conquistar caudillos con el agua ajena y que como el pueblo retiene los derechos no conferidos a los poderes públicos, no tiene más camino que demandar a la Nación por el despojo de sus propiedades.

Chilecito, diciembre 25—Unánimemente se condena la inercia de la intendencia de riego, pues a la falta de lluvias se uno la pérdida de agua amarilla dentro de las quebradas.

Según se me informa, esa agua se desparrama y pierde, sin que la intendencia se preocupe de regularizar este servicio, hoy más que nunca indispensable y urgente para mucha clase de producción que peligra perderse.

Sería enorme el perjuicio que se ocasionaría si este estado de cosas no se subsana inmediatamente. Los fuertes calores y la sequía que se vislumbra tienen a los propietarios y agricultores seriamente afligidos.

MENDOZA

SITUACION ECONOMICA DEL MAGISTERIO

Gestiones de la Federación de Maestros

Relacionada con la situación económica del magisterio de la provincia hemos recibido una circular de la Federación Provincial de Maestros de Mendoza, firmada por la secretaría, en la cual se expone lo siguiente:

En Mendoza, como en todo el mundo, la vida es muy cara actualmente; pero por un conjunto completo de circunstancias, su costo resulta más elevado que en otras regiones del país; la capital, por ejemplo.

Los maestros mendocinos, salvo raras excepciones, poseen en el ejercicio de su profesión su único medio de vida. Muchos de nosotros tenemos familias que sostener con el producto exclusivo de nuestra labor profesional. El deportismo docente aquí no existe. Somos trabajadores y vivimos de nuestro trabajo.

El gobierno de la provincia debe a los maestros los sueldos de tres meses vencidos, sin que hasta ahora se haya dado un solo paso, fuera de las promesas abundantes, para salvar la situación. Como los prestamistas no quieren comprar los sueldos, y los establecimientos de crédito del Estado y particulares, niéganse a descontarlos, y el crédito no es fácil, sino todo lo contrario, posible es deducir cuál será la condición económica y moral, por consecuencia, de los ochocientos cincuenta maestros de la rica provincia de Mendoza.

Los maestros federados no están dispuestos a permitir que se les tenga por más tiempo en ese olvido y mucho menos a que se empeore la situación, a causa de la indiferencia con la cual los poderes públicos la contemplan.

LOS PERJUICIOS CAUSADOS POR LAS HELADAS

Acerca del pago de los mismos

COMENTARIOS DE "LOS ANDES"

Mendoza, diciembre 25—El diario "Los Andes" publicó un artículo, en el que recuerda que la Comisión de Fomento Agrícola-Industrial-Vitivinícola sólo ha pagado el 50 por ciento de los daños causados por las heladas y el granizo.

Después de formular sospechas de que los fondos destinados para ello hayan sido distraídos en otras cosas, agrega:

La nebulosidad en que se mantiene la operación, fomentando desconfianzas y sospechas en el público para una dilación que pasa ya de todo término prudencial, concurre en forma poderosa a minar el prestigio de un organismo oficial, respecto de cuya seriedad institucional surgen peligrosos recelos.

El Ministerio de Industrias, añade a continuación, que asume hoy la responsabilidad de la situación creada, por su carácter directivo y único, del organismo formado al amparo de la ley número 759, está en el deber imperioso de explicar al público, sin ninguna postergación, qué es lo que pasa en el seno de aquella entidad.

El precio del pan

Mendoza, diciembre 25—En conocimiento de que panaderos poco escrupulosos venden el pan elaborado con harina oficial a precios superiores al establecido por el delegado del ministerio de acuerdo con el gremio, se ha publicado una nómina de las panaderías que elaboran pan con harina oficial.

Pedido de bodegueros

Mendoza, diciembre 25—Un núcleo de bodegueros se ha entrevistado con el interventor nacional, pidiéndole que mantenga en todas sus partes el artículo primero de la ley 646.

Reparto de juguetes

Mendoza, diciembre 25—El Club de Gimnasia y Esgrima repartió 7.500 juguetes a los niños pobres. Con tal motivo toda la mañana se vió en las inmediaciones del club numeroso público.

Permiso al comercio minorista

Mendoza, diciembre 25—La jefatura de policía autorizó al comercio minorista a mantener abiertas sus casas para la venta de artículos de primera necesidad, los días domingo hasta las 12.

Fallo de la Cámara de Apelaciones

Mendoza, diciembre 25—La Cámara de Apelaciones falló en el juicio entablado por el gobierno del doctor Lencinas al ex subsecretario del ministerio de Industrias, señor Enrique Videla.

La sentencia absolutoria de primera instancia fué confirmada por la cámara, que por unanimidad de votos absuelve de culpa y cargo al señor Videla.

CORDOBA

NUEVA ASOCIACION DEL MAGISTERIO

Nombramiento de autoridades

Córdoba, diciembre 25—Se celebró en la Biblioteca de Córdoba una numerosa reunión de maestros con objeto de constituir una asociación del magisterio nacional, provincial y municipal, radicado en ésta.

La asamblea aprobó las bases de la nueva asociación y designó una comisión encargada de redactar los estatutos.

Se constituyó una comisión provisional en la siguiente forma:

Presidenta, Claulina Revol Warcalds; vicepresidenta, Guillermina Vivanco Herrera; secretaria, Julia Funes de Bonet; tesorera, Celia Luna de Lópes Pereyra.

Igualmente se designó una comisión de propaganda.

EN EL DEPARTAMENTO DE CRUZ DEL EJE

Provisión de agua potable

Córdoba, diciembre 25 — Para suministrar agua potable a las poblaciones de Pichanas, Serrezuela, Soto, Iglesia Vieja y Pozo Simbol, todas ellas situadas en el departamento Cruz de Eje, se construyeron, a iniciativa del senador de aquélla jurisdicción, general Olmos, otros tantos pozos.

Una vez realizadas las perforaciones, éstas no llenaron su cometido a causa de carecer de las instalaciones necesarias. A fin de salvar estos inconvenientes, el Ministerio de Obras Públicas dictó ayer un decreto, autorizando a la dirección de riego para que proceda a efectuar en la mayor brevedad posible las instalaciones en cuestión.

LOS SERVICIOS DE CORREO EN OLIVA

Protesta de los vecinos

Oliva, diciembre 25 — Se comenta desfavorablemente el retardo que sufre la correspondencia y periódicos a causa del nuevo horario de trenes.

Este pueblo es eminentemente agrícola y hallándose en época de trilla, se hace más sensible esta irregularidad.

Por estos motivos se espera que la empresa del ferrocarril establezca paradas, con el fin de subsanar los inconvenientes apuntados.

Nuevos médicos y abogados

Córdoba, diciembre 25 — Optaron al título de doctor en medicina los señores Aníbal Sánchez Bustamante y Manuel García Faure y al de abogado los señores Carlos Cortés Funes, Juan Antonio Urrestarazú y Carlos Escuti.

Casos de fiebre aftosa

Córdoba, diciembre 25 — Se han comprobado varios casos de fiebre aftosa, especialmente en la zona ganadera limítrofe con la provincia de Santa Fe, tomándose con tal motivo medidas de defensa.

Enlace

Córdoba, diciembre 25 — Se efectuó el enlace de la señorita Teresa Posse Garayzábal con el ingeniero Juan B. Raedemacker.

Consejo de la Facultad de Derecho

Córdoba, diciembre 25—El consejo directivo de la Facultad de Derecho sancionó una ordenanza declarando desierto el concurso para proveer la suplencia de la cátedra de derecho constitucional, que había obtenido en la prueba realizada el doctor José Cortés Funes.

El decano vetó la resolución del consejo directivo y lo citó a una nueva sesión para tratar el asunto.

Se nombró profesor suplente de procedimientos civiles y comerciales al doctor Marcelino Espinosa.

El consejo aprobó también una ordenanza creando el boletín de la Facultad de Derecho y Ciencias Sociales, en sustitución de los anales, que hasta ahora se venían publicando.

CATAMARCA

ACERCA DE UN ENVENENAMIENTO

Telegrama de los vecinos

Belén, diciembre 25 — Trascribo el telegrama dirigido al diario "El Imparcial", por un grupo de vecinos de Hualfín, relacionado con el envenenamiento del subcomisario de policía.

El telegrama dice así:

Haciéndonos eco de la profunda indignación producida en este vecindario por la infame calumnia de que ha sido víctima el respetable caballero señor Justiniano Leguizamón, recurrimos a los poderes públicos para protestar por los procedimientos usados contra su persona por las autoridades locales, manteniéndolo detenido en la casa del subcomisario, su enemigo personal, interesado en los hechos, negándose aceptar su domicilio o cualquier otro como prisión y ordenando que fuera trasladado a Belén, no obstante su mal estado de salud.

Esperamos que el gobierno provincial, que ha procedido justicieramente, rectificando rápidamente las irregularidades de los funcionarios departamentales, envíe con toda premura un empleado ajeno a las animosidades locales, que actúe desapasionadamente, devolviendo su fama digna al caballero, acusado del vulgar delito de inductor de un envenenamiento por un sujeto absolutamente descalificado.

Convencidos de la falsedad de la acusación, pedimos una inmediata reparación.

El telegrama está firmado por 31 vecinos.

Hoy llegó a ésta el comisario de investigaciones de policía de la capital, para hacerse cargo del sumario.

Fallecimientos

Andalgalá, diciembre 25—Con intervalo de siete días, fallecieron los antiguos vecinos Catalina y Fernando Vega. Sus muertes han sido lamentadas.

El aguinaldo de fin de año

Catamarca, diciembre 25—El Poder Ejecutivo de la provincia, en la imposibilidad de acordar en favor de los empleados de la administración aguinaldo de fin de año, resolvió distribuir entre los agentes de la policía y los soldados de guardia de cárcel porciones de un kilogramo de harina y de azúcar.

Lo mismo hará con quinientas familias menesterosas, el primero de enero próximo.

TUCUMAN

GESTIONES DE COLONOS DE TRANCAS

Tucumán, diciembre 25—Conferenciaron con el doctor Nocetl los delegados de los colonos del departamento de Trancas, señores Juan Campos, José Fernández y J. Fantini, quienes parten por el ferrocarril Central Córdoba para Buenos Aires, a fin de conseguir del Presidente de la República permiso para exportar una parte de la cosecha de garbanzos, pues de otra manera y cayendo en manos de los especuladores, la ruina de los agricultores es segura, debido a que los precios que obtendrían no alcanzarían ni para cubrir los arrendamientos.

El doctor Nocetl les entregó una nota para el Ministro de Agricultura, interesándose por la resolución del problema y telegrafió al director del departamento de inmigración, a fin de que se les espere en la estación, facilitándoseles alojamiento, y se les arregle todos los trámites para abreviar sus gestiones.

El doctor Nocetl hizo un telegrama detallando todos los antecedentes y la situación de los agricultores al señor Alvarez de Toledo y al presidente del Banco de la Nación, pidiéndoles que se les acuerde la ayuda que los colonos solicitarán.

En favor de los agricultores

Tucumán, diciembre 25 — El interventor respondió al telegrama del Ministro del Interior, en el que éste le hace presente que de la próxima cosecha de cereales, el propósito del gobierno es conseguir que los agricultores obtengan una justa compensación de su labor y para lo cual es preciso la ayuda de todos los gobiernos.

Dice que la intervención federal pondrá todo su empeño en secundar los propósitos del Poder Ejecutivo de la Nación, y que dará la mayor publicidad al telegrama del ministro, a los efectos de que los agricultores conozcan y valoren las medidas dictadas a tal efecto por el gobierno de la Nación.

Acerca de la publicación de un álbum

Tucumán, diciembre 25 — El consejo de educación dió una resolución por la que hace constar que un titulado "Album del Magisterio" no es publicación oficial.

La nacionalización de la Universidad

Tucumán, diciembre 25—Se encuentra en ésta el inspector de enseñanza, señor Pascual Guaglianone, enviado para terminar con los preliminares de la nacionalización de la Universidad.

CORRIENTES

Compensación a la labor de los agricultores

Corrientes, diciembre 25—Los diarios publican el telegrama del Ministro del Interior al gobernador, para que éste haga saber a los agricultores de la provincia los propósitos del gobierno nacional, de cooperar con todos los recursos oficiales para que los productores obtengan una justa compensación de su labor.

Al comentar favorablemente dicho telegrama, los diarios piden que igual cooperación se preste a los ganaderos, que constituyen la principal fuente de riqueza de la provincia.

Resoluciones del consejo de educación

Corrientes, diciembre 25 — El consejo de educación adoptó las siguientes resoluciones:

Llamar a licitación pública para la construcción de las obras sanitarias del edificio de la escuela Belgrano; nombrar nuevos comisionados escolares en San Cosme, Saladas, San Lorenzo, Sauce y Yapeyú, a Baudilia Rivero de Toledo, José Moren, Domingo Libert, Rosa S. de Welzel y Antonio Pacheco, respectivamente; dejar subsistentes para el año próximo en los demás distritos a los comisionados escolares actuales.

Partido Autonomista

Corrientes, diciembre 25 — Se ha realizado una asamblea de afiliados al Comité de la Juventud Autonomista de esta capital, siendo numerosa y entusiasta la concurrencia.

La reunión tenía por objeto renovar la comisión directiva, habiendo obtenido mayoría la siguiente lista:

Presidente Antonio Ruiz; vicepresidentes, Carlos M. Llano y Manuel Botello; secretarios, Julio C. Chaine, Armando Solari, Fernando Rueda y Antonio Franco; tesoreros, Manuel Lechuga y Fidel Benítez; vocales: Rogelio Decoud, Fernando Agrelo, Valentín Ojeda, Pedro Carabio, Emilio Gallino, Justino D. Solari, Carlos Moreno y Rodolfo Llano; delegado ante la junta de gobierno del partido, Carlos Moreno.

Autores de una tentativa de incendio

Corrientes, diciembre 25 — La policía descubrió a los autores del principio de incendio que se produjo en el salón-comedor del ferrocarril Nordeste Argentino, de que di cuenta el 23. Resultaron ser los mozos de servicio del mismo ferrocarril, los que se hallan presos.

El camino de Bella Vista a San Roque

Corrientes, diciembre 25—El Poder Ejecutivo dictó un decreto por el cual se resuelve encomendar a una comisión compuesta por los señores León Bruzo, José Decoto, Arístide Costa, Andrés Gaberoni y Eugenio Artaza, para que gestione que sean cedidas gratuitamente las tierras necesarias para proceder al arreglo del camino que pone en comunicación los pueblos de Bella Vista y San Roque.

Inauguración de ferias francas

Corrientes, diciembre 25—Con mucho éxito se inauguraron las ferias francas, bajo el patrocinio de la municipalidad.

Los artículos de primera necesidad se venden a precios acomodados, con lo que se contribuirá al abaratamiento general de aquéllos.

El senado

Corrientes, diciembre 25 — El Senado tampoco se reunió el 23, por falta de número. Se citó especialmente para el lunes próximo, pues es creencia que para entonces habrá número, por cuanto varios senadores ausentes prometieron regresar por el tren del domingo.

SAN LUIS

Sociedad de Beneficencia

San Luis, diciembre 25—La Sociedad de Beneficencia de ésta se ha hecho cargo de las fiestas de Navidad, con objeto de allegar recursos para el sostenimiento del hospital de Caridad.

Con este motivo, se realizará una "kermesse" en la plaza Pringles, la que sin duda alcanzará mucho éxito.

JUJUY

Veraneo de familias

Jujuy, diciembre 25—Una extraordinaria cantidad de familias de esta capital se están trasladando a Tilcara, con objeto de pasar el verano. Muchas de Salta y Tucumán concurren también a este punto.

Con este motivo se preparan numerosos actos sociales allí.

SANTIAGO DEL ESTERO

Casos de gripe complicada

Frías, diciembre 25 — Con motivo de haber denunciado el jefe político varios casos de una enfermedad desconocida, ocurridos en un obraje del departamento, el Consejo de Higiene provincial comisionó al doctor Tomás E. Lucio, para estudiar la enfermedad.

Este facultativo, comprobó que se trata de una gripe complicada con afecciones pulmonares.

Accidente fatal

Frías, diciembre 25—En la vecina estación de Quiros, en circunstancias en que el agente de policía Evaristo de la Vega se disponía a limpiar un revólver de propiedad del señor Urbano Barrionuevo, se le escapó un tiro que le hirió en el frontal, produciéndole la muerte

RIO NEGRO

LA SITUACION DE LA GANADERIA

UN PROBLEMA GRAVE

(De nuestro corresponsal en San Antonio Oeste).

La ganadería de esta región pasa por una crisis nunca conocida. La capacidad alimenticia de los campos de pastoreo se ha reducido, debido a la sequía iniciada en la primavera, sin probabilidades de mejorar hasta mayo de 1921, época de las lluvias de otoño.

Durante la época en que la situación de los ganaderos fué próspera, no se discutía el precio de los arrendamientos de campos para pastoreo, pues el de las haciendas dejaba buen margen; pero si la situación actual persiste, será imposible hacer frente a este gasto, que oscila entre dos y tres pesos por cada animal ovino.

A esto hay que agregar los gastos de los específicos para curar la hacienda, cuyos precios han aumentado en un 100 por ciento desde 1914.

Además, los fletes terrestres y marítimos han aumentado en una proporción que varía entre el 50 y el 400 por ciento.

Como dato ilustrativo he obtenido los siguientes informes sobre las tarifas actuales:

Por tonelada y por legua, acarreo en carros hasta las estaciones o puerto: antes 2 pesos, hoy 3; ferrocarril desde las estaciones al puerto: antes de 0.50 a 0.65, hoy de 0.70 a 1 peso; consignación, descarga y carga a bordo del vapor: antes 6 pesos, hoy 20 por tonelada; flete de vapor desde el puerto hasta el mercado: antes 25 pesos, hoy 100.

La producción lanar del Oeste de este territorio, que es la más importante hoy por tratarse de lanas finas, debe soportar un gravamen de cuatro pesos, término medio, cada 10 kilogramos, por gastos hasta su liquidación en el mercado, que se descomponen así: flete de carros de Epuyen, Ñorquinco, Bariloche, El Bolsón, Gastre, Talagapa, Paso Limay, Pilcaniyen, etc., 10 kilogramo, 1 peso; flete ferrocarril de estación H. Nigro, 0.60; seguro para este trasporte, 0.05; consignación, descarga y carga en el vapor, 0.20; flete del vapor hasta el mercado, 1; seguro marítimo, 0.10; guías, desecho de mercado, balanza, etc., 0.20; comisión de venta, 3 por ciento, cada 10 kilogramos, 0.30; mermas, barriga, etc., 6 por ciento, 0.60. Total, 4.05 pesos.

El comercio de campaña que negocia con el hacendado, ha sufrido pérdidas que varían entre el 50 y el 70 por ciento sobre el valor de los productos. Como todo este comercio, por necesidad de hacer efectivos sus créditos debe comprar productos, su capital ha disminuído también en la misma proporción, o sea del 50 al 70 por ciento.

CANALES DE DESAGUE DE ROCA

Petición de pobladores

La Sociedad Rural del Río Negro y Neuquén ha enviado al Ministerio de Obras Públicas una solicitud suscripta por numerosos pobladores de Colonia Roca, Río Negro, en la cual se ponen de manifiesto los perjuicios cada vez mayores, que causa la falta de limpieza de los canales de desagüe que reciben el exceso de las aguas de riego en la zona de influencia de esa importante colonia.

Los firmantes de la solicitud manifiestan que, cuando la producción frutal y de viña se encuentra en condiciones favorables, ven peligrar sus cultivos, por la causa antedicha.

SANTA CRUZ

EL CONFLICTO OBRERO

Suspensión del servicio de vapores

San Julián, diciembre 25—Continúa la paralización en este pueblo, debido a la huelga, la cual ahora se desarrolla pacíficamente, contribuyendo a ello la actitud correcta de la policía, que se encuentra a cargo del comisario señor Luis Lugones.

Viene a agravar más la situación la suspensión de los servicios de vapores que hacen la carrera de ésa, con cuya medida queda esta región completamente aislada.

El Poder Ejecutivo podría subsanar en parte esto, ordenando a los trasportes de la armada que hicieran un servicio más regular.

Investigación en el correo

San Julián, diciembre 25—Se encuentra en ésta el inspector de correos y telégrafos, señor Alcoba, que viene a investigar las denuncias formuladas contra la oficina local, esperándose que se ponga coto a estas irregularidades que tanto perjuicio causan al buen nombre de la repartición.

PAMPA

LOS DELITOS DE ABIGEATO

A nuestro colega "La Autonomía", de Santa Rosa (Pampa), le ha llamado la atención el hecho de que en los partes policiales, no figuren delitos de cuatrerismo, y al respecto dice lo siguiente:

A estar a los partes policiales que se facilitan a la prensa, en la Pampa no existen otros malos elementos que los pendencieros y asesinos. Han desaparecido, pues, los cuatreros y ladrones.

Qué felicidad, dirán los extraños que nos lean.

No verán otra cosa que peleas y de seguro que nos tomarán de nuevo por un pueblo de "indios".

La verdad es otra.

En la Pampa se cometen robos y actos de cuatrerismo a granel, a estar a las informaciones judiciales, más aun que en otros tiempos, y se ignoran porque así lo desea la policía con el propósito de que la prensa no sepa e inicie las campañas moralizadoras que son del caso.

Las cosas huelen mal.

La cosecha de trigo

Ingeniero Luiggi, diciembre 25 — Se ha comenzado en las chacras el corte del trigo. El rendimiento es poco halagüeño. Se calcula que el cereal que se cosechará, no alcanzará a un 30 por ciento de la producción del año pasado, y que su calidad será también inferior. Se atribuye este resultado a la persistente sequía que reinó durante la época del crecimiento de la planta.

MISIONES

Construcción de un puente paralizada

Santa Ana, diciembre 25—Los trabajos de construcción del puente sobre el arroyo Santa Ana, han sido suspendidos, debido a que el representante en ésta de la casa que debía proveer de madera, aún no lo ha hecho.

Es de lamentar esta demora, pues las colonias del Alto Paraná, en tiempo de lluvias, quedarán aisladas de la capital del territorio.

Mal servicio de correo — Lluvias benéficas

Santa Ana, diciembre 25 — El correo entre ésta y Bompland, sufre continuas interrupciones por falta de cumplimiento del contratista que trasporta la correspondencia.

—Las abundantes lluvias caídas han beneficiado mucho a las plantaciones de yerba-mate, las que están espléndidas.

PROVINCIA DE BUENOS AIRES -- GOBIERNO CENTRAL Y DE LOS MUNICIPIOS

LA APLICACION DE UNA LEY

Reclamaciones de los chacareros de La Plata

La ley de defensa agrícola contra la invasión de animales o vegetales parásitos o perjudiciales, obliga a los propietarios o arrendatarios a ejercer dentro de los inmuebles que poseen u ocupan, las medidas que su reglamentación determina para destruir o combatir las plagas dañinas.

Los graves perjuicios que ocasiona a la agricultura la vida parasitaria y perjudicial de carácter permanente, como las hormigas negra y colorada, los bichos de cesto, el bicho moro, y luego el abrojo y otras plantas, han motivado la reglamentación de dicha ley, en la que se establece una escala de multas para los infractores.

Puesta en vigor la ley, acontece lo que con otras; el criterio de su aplicación no es siempre el de la justicia, entorpecido en este caso por deficiencias dispositivas notorias, como la obligación impuesta a quinteros y chacareros por la ley 4863, cuyo rigor no alcanza con los mismos efectos a los propietarios de terrenos baldíos o incultos y a los industriales a quienes dichas plagas no afectan mayormente, verbigracia: tamberos, ganaderos y propietarios de grandes baldíos.

Las multas recaen directamente sobre los arboricultores y propietarios de sementeras, que contribuyen con todos los medios a su alcance para combatir las plagas dañinas, puesto que el hacerlo está ante todo en su propio interés, lo que no ocurre con el poseedor de grandes extensiones de campo ni con el industrial—los tamberos especialmente— a quien, como se ha dicho, no daña la existencia de esos parásitos o animales perjudiciales, ni los empleados de la defensa agrícola van a verificar la existencia de cardos, abrojos y hormigueros que luego se fijan en las quintas y las chacras donde se cultivan árboles y flores.

Mientras los que cultivan, cumplen con la ley y hacen la natural defensa de sus árboles y sembrados, los que no cultivan nada, miran indiferentes y sin temor, la propagación o la invasión en sus propiedades de los animales o vegetales que no son calamitosos para sus intereses, ocasionando con su actitud considerables perjuicios a los vecinos, que sufren las consecuencias o efectos de las plagas no combatidas por ellos, allí donde precisamente tiene origen y medra la vida parasitaria, no molestada por el trabajo del agricultor.

Es así como a quienes no perjudica la vida de los animales y vegetales declarados por el gobierno "plagas que deben combatirse", no alcanza como sería de justicia, la sanción de la ley que protege la agricultura nacional, dejándolos de lado, para llevar toda su acción sobre los directamente interesados en la desaparición de tales flagelos, campaña en que la Defensa Agrícola tiene el principal cometido, que no llena en la forma deseable, permitiendo, por ejemplo, la propagación a lo largo de carreteras y caminos, que deben estar sobre todo bajo su vigilancia, de especies dañinas cuya extirpación debe justificar la existencia de esa rama del Ministerio de Agricultura.

La situación en que esta anomalía de la ley de Defensa Agrícola coloca a los granjeros y agricultores en especial, acaba de producir una lógica protesta de su parte, elevada al ministerio de Agricultura por varios chacareros y quinteros de los alrededores de La Plata, quienes, representados por un arboricultor, el señor Santos Massaccesi, hacen fundadas consideraciones al respecto, que esa dirección ha de tener en cuenta para que se efectúen en la ley respectiva las modificaciones necesarias y no constituya en adelante una gabela para los que soportan ya las plagas de la naturaleza.

ASILO "MARIA JAUREGUI DE PRADERE"

Si el tiempo lo permite, se realizará hoy a las 17, en la estación Victoria, la ceremonia de la bendición del asilo costeado por la presidenta del Orfelinato Francés, señora María Jáuregui de Pradère, el cual llevará su nombre, en virtud de una resolución adoptada por la comisión directiva de dicha institución, para perpetuar el nombre de la generosa donante. La importante obra de beneficencia se ha construído bajo la dirección del ingeniero Carlos Cucullu, a quien se deben los planos de este grandioso establecimiento, que albergará huérfanos franceses o hijos de franceses. La elegancia y el "confort" que caracteriza todas las dependencias del asilo, sin que haya lujo; los detalles de que constan las grandes salas dormitorios, contiguas a los cuartos de baños, etc., le quitan el aspecto que tienen generalmente estos establecimientos de caridad.

Serán padrinos en la ceremonia de la bendición la señora María I. de Pradère y el ministro de Francia, señor Claussen. El acto sagrado estará a cargo de monseñor Santiago Copello.

La señora Catalina Curutchet de Cucullu pronunciará un discurso, en nombre de la asociación, agradeciendo la importante donación de la señora de Pradère para construir este edificio, cuyo costo alcanza a un millón de pesos.

EN LOS MUNICIPIOS

(De nuestra sucursal en La Plata)

MUNICIPALIDAD DE LA PLATA

La huelga del personal obrero

REUNION EN MINORIA DEL CONCEJO

La situación creada por la huelga del personal obrero de la administración de limpieza de la municipalidad de La Plata, se mantiene en los mismos términos que al comienzo de la declaración de la suspensión de las tareas, es decir, que no se ha proveído a las peticiones formuladas y la ciudad comienza a presentar un aspecto deplorable por la falta de higiene.

Anteanoche, se reunió el concejo deliberativo, bajo la presidencia del señor Haramboure, en minoría, a pedido de la representación socialista, que hizo cuanto pudo para conseguir número, no lográndose quórum, por la ausencia de un concejal.

Hizo uso de la palabra el señor De Carli, socialista, proponiendo se citara al concejo para el lunes a las 21 a una sesión extraordinaria a fin de adoptar las medidas que fuesen necesarias para remediar la situación creada por la huelga de los obreros de limpieza.

El señor De Carli fundó en breves palabras su proposición haciendo constar que la presencia del intendente sería provechosa para la solución de la cuestión que somete a la consideración del concejo en el mensaje a que hemos hecho referencia en nuestra edición de ayer, y al propio tiempo para que informe acerca de algunos cargos que ha determinado formular la representación socialista en vista de la crisis financiera de la municipalidad.

Después de una ligera aclaración del concejal señor Lagos, se aprobó la proposición formulada y se levantó la sesión.

—Los obreros municipales, por medio del organismo que los representa, han hecho saber que no depondrán su actitud, mientras no se les abonen los sueldos del mes de noviembre y diciembre, quedando entre tanto en pie el conflicto, y la ciudad sucia, con los peligros que acarrean los grandes calores.

(De nuestra sucursal en Avellaneda)

Estado del puente Pueyrredón—Reproducción de un suelto de LA PRENSA — La futura intendencia — Otras noticias.

Haciéndose eco de las constantes y justas censuras de LA PRENSA, los periódicos locales se ocupan del mal estado del pavimento del puente Pueyrredón, y el diario "La Opinión", de hoy, trascribe el artículo publicado ayer por ese diario.

Convendría que las medidas que se anuncia tomará la Municipalidad de la capital, a fin de colocar el puente de referencia en las condiciones requeridas, no sean las de siempre, consistentes en reparaciones superficiales, hechas con apresuramiento en las horas de la noche, y que luego no ofrecen consistencia alguna.

El Ministerio de Obras Públicas o la municipalidad, deben disponer que se realice una refección en forma, a fin de evitar que ocurra una catástrofe, que no es difícil que suceda, de continuar las cosas en el estado en que se encuentran actualmente.

—Con motivo de la renovación de las autoridades comunales de esta ciudad y a pesar de las reservas del caso, se sabe que se tramitan acercamientos políticos entre las fracciones que aspiran a dirigir los intereses municipales, no siendo extraño que la futura intendencia sea el fruto de una combinación conservadora-radical.

En caso de no suceder así, continuaría gobernando la fracción socialista. Los candidatos para obtener los votos conservadores, según rumores circulantes, son los concejales señores Nine y Banti.

—Ha vuelto a ocurrir ayer y hoy que en muchos casas de altos no hubiese agua en determinadas horas del día.

Las autoridades deben disponer lo necesario para evitar que continúen los abusos de la empresa de aguas corrientes, pues no a otra cosa obedece la deficiencia a que aludimos.

—Es necesario que la inspección municipal se preocupe debidamente del barrido de nuestras calles, especialmente de las cunetas, donde continuamente permanece el agua estancada, conteniendo toda clase de residuos arrojados por vecinos poco escrupulosos.

Existen calles en las que no se efectúa el servicio de limpieza, con el pretexto de la falta de personal. Si así fuere, el concejo debe autorizar al departamento ejecutivo para que se disponga lo que sea necesario, a fin de cumplir con los más primordiales deberes que impone la salud pública amenazada.

La estafeta de Cañada Seca — Necesidad de su traslación a otro local — Quejas del vecindario.

Cañada Seca (General Villegas), diciembre 25 — A pesar de las denuncias de LA PRENSA, acerca de la estafeta local, la dirección general de correos no ha tomado hasta la fecha medida alguna tendiente a hacer desaparecer las deficiencias aludidas. La estafeta continúa funcionando en el interior de un despacho de bebidas, local que por cierto no es el adecuado para el funcionamiento de una oficina pública. Los bebedores que allí se reunen, molestan con harta frecuencia a las personas que a ella concurren, y en particular a las señoras y niñas.

Por otra parte, raro es el día que trascurre sin que se reciban quejas en esta corresponsalía por extravíos y violación de correspondencia.

El vecindario sólo pide que la dirección envíe un inspector para que compruebe la veracidad de estas afirmaciones y aconseje, en consecuencia, la instalación de una oficina, con personal competente, y para lo cual se dispone desde ahora de un local apropiado y con las sumas necesarias para adquirir el moblaje de mismo.

La oficina de correos de Santo Domingo—Visita de un inspector

Santo Domingo (General Belgrano), diciembre 25—Regresó a ésa el inspector de correos señor Eduardo Gallo, enviado por la dirección general a raíz de un pedido que formuló el vecindario.

Se espera que la visita del aludido inspector, que ha tenido oportunidad de comprobar las deficiencias denunciadas, sea de benéficos resultados.

Unión Comercial e Industrial de Balcarce — Su constitución

Balcarce, diciembre 25 — Bajo los auspicios del intendente municipal y en los salones de la municipalidad, se ha efectuado una reunión de comerciantes, con el fin de constituir una asociación defensora de los intereses de los mismos, la cual se creó con el nombre de Unión Comercial e Industrial.

Fué designada una comisión provisional, compuesta por los señores Salva, Larrea, Páez, Berterreche y Echevarría.

El precio del pan en Monte Grande

Monte Grande (Esteban Echeverría), diciembre 25—Varios panaderos venden el pan fabricado con harina oficial a 50 centavos el kilogramo, habiendo ya dado aviso de que lo aumentarán a 70.

La carestía de la vida en 3 Arroyos—Elevados precios del pan y de la carne.

Tres Arroyos, diciembre 25 — La carestía de la vida en esta ciudad asume cada día proporciones más alarmantes, siendo notable el aumento que experimentan los artículos de primera necesidad, tanto los de consumo diario como las prendas de vestir.

La fabricación de pan, con harina de trigo oficial ha cesado por falta de existencia en el molino local, afirmándose que éste no recibió sino una ínfima parte del cereal que se le tenía prometido. Solamente quince días ha durado el suministro de este artículo a precios equitativos y ya se vende a iguales o mayores que antes.

Esto da motivo a comentarios irónicos, pues el pueblo, cree que el gobierno utilizó tal medida de abaratamiento con fines puramente electorales.

Actualmente el pan se expende a 0.55 y la galleta a 0.50.

La carne se mantiene a los mismos precios que cuando el costo de los animales era elevado, vendiéndose la de vaca a 0.70 y la de oveja a 0.50.

No se justifica esta actitud de los carniceros sino por el deseo inmoderado de lucro, a costa del hambre de la población, y la seguridad de que no serán molestados por las autoridades municipales, las que no han intentado siquiera reprimir tales abusos, pues no otra cosa es el vender el producto de un animal que les cuesta ocho y diez pesos al mismo precio que cuando les costaba 20 y 25 pesos, como sucede con las ovejas.

VARIAS NOTICIAS

(De nuestros corresponsales por telégrafo)

CLUB GENERAL PUEYRREDON

Inauguración de salas de entretenimiento

Mar del Plata (General Pueyrredón), diciembre 25 — El Club General Pueyrredón, en virtud de la personería jurídica y autorización correspondiente que le ha sido oportunamente acordada por el Poder Ejecutivo de la provincia, inauguró esta tarde sus salas de entretenimientos en el local anteriormente ocupado por el casino del Bristol Hotel.

Con tal motivo los socios de la mencionada institución enviaron al gobernador de la provincia un telegrama concebido en los siguientes términos:

"Los socios del Club General Pueyrredón, club esencialmente local y cuyo único fin es proponer en toda forma al mejoramiento político y material de Mar del Plata, se complacen en agradecer al señor gobernador de la provincia, doctor José Camilo Crotto, la acertada medida de concederle la personería jurídica y patente, habilitando sus salones para poder conseguir los medios necesarios a fin de desarrollar su acción exclusivamente en beneficio de esta próspera ciudad".

EN MAR DEL PLATA -- LA PLAYA FRENTE A LA RAMBLA

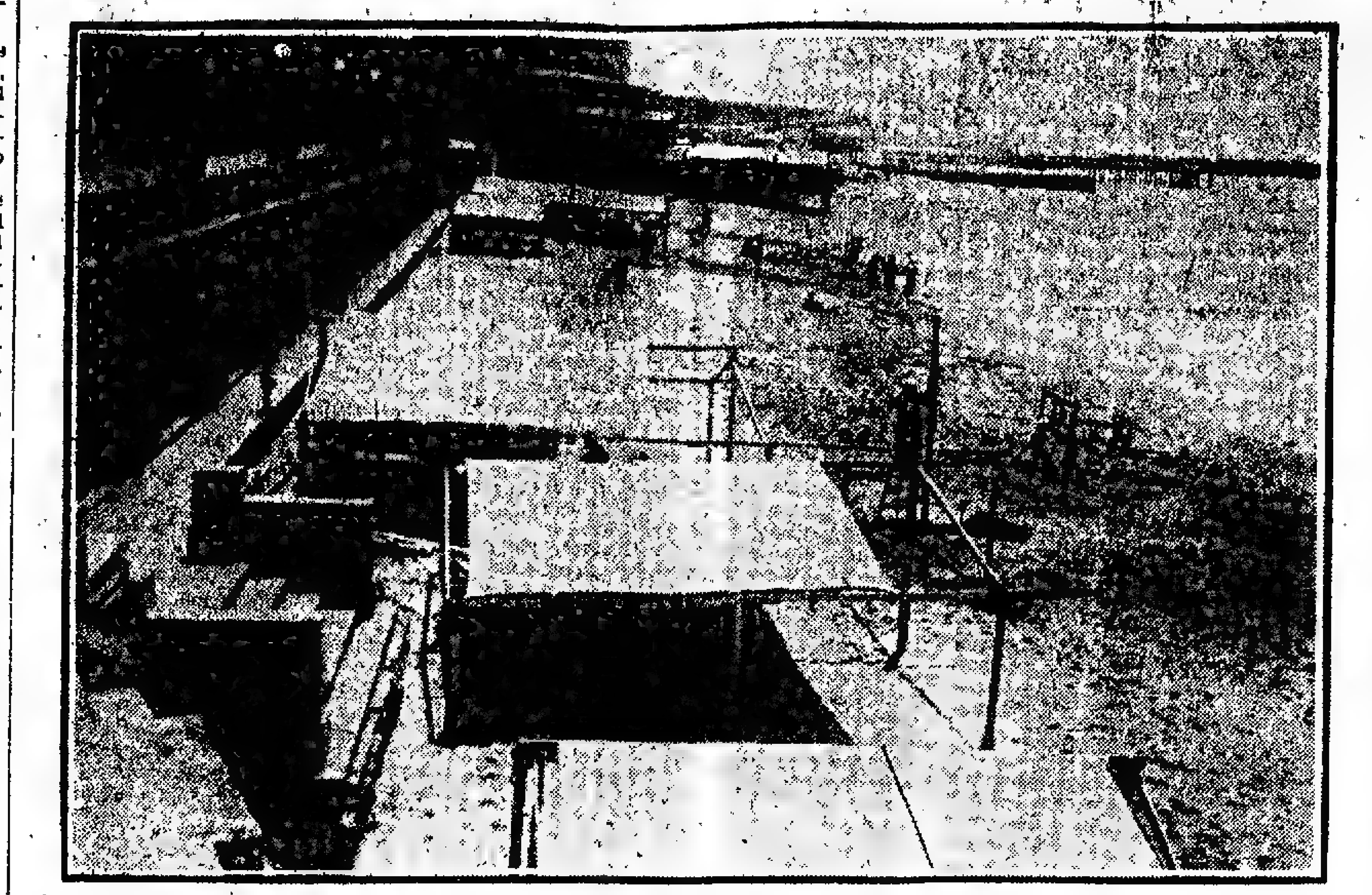

DE LA PLAYA TOMADA EL 24 DEL CORRIENTE

Las fotografías que publicamos muestran una parte de la playa del balneario de Mar del Plata que corresponde al lugar situado frente a la rambla, desde las oficinas de la sucursal de LA PRENSA hacia el Norte. El espacio relativamente amplio y prolongado que forma la playa y que se advierte en los grabados, puede científicamente atribuirse al hecho de que las mareas de esa costa se producen en esta época del año en condiciones que permiten la formación de aquélla, lo que no ocurre por cierto, salvo raras excepciones, en la estación invernal, en la que ya sea por la frecuencia e intensidad de los vientos o por causas de otra índole, el mar avanza y se mantiene incesantemente, aún en bajas mareas, junto a los murallones de la rambla, sin dejar libre espacio alguno.

A ese resultado pueden también haber contribuido eficazmente las obras que se realizan en el balneario con el propósito de obtener la ampliación de la playa y que ha determinado a la comisión de fomento de Mar del Plata a disponer la construcción de espigones, pudiéndose en tal caso apreciar desde ahora sus excelentes resultados.

OTRA VISTA TOMADA EN LA MISMA FECHA

Movimiento portuario en Ingeniero White

Bahía Blanca, diciembre 25 — En el puerto de Ingeniero White se hallan efectuando operaciones de carga los vapores "Bristol", "Honorius", "Avon", "Queen" y "Greifauti".

El "Honorius" entró a las 5.10 y el "Bristol" a las 13, ambos con carga general para varios.

El total de cereales embarcados fué de 1.096 toneladas.

Romerías en Balcarce — Diversos preparativos

Balcarce, diciembre 25 — La comisión de las romerías españolas que se realizarán próximamente en esta localidad ultima los preparativos a fin de que las fiestas alcancen el mayor éxito.

Las romerías se efectuarán los días 23, 24, 25 y 26 de enero próximo en el Prado Español, y se iniciarán con una espléndida velada, misa cantada y "lunch".

Sociedad Evangélica de Balcarce — Velada en beneficio de su escuela

Balcarce, diciembre 25 — La comisión directiva de la Sociedad Evangélica patrocina una velada en beneficio de la escuela gratuita para niños pobres, que sostiene dicha institución.

Temporada teatral en Junín

Junín, diciembre 25 — Buen éxito obtuvo anoche la compañía de dramas y comedias que dirige el actor Carlos Perelli, que se presentó con "La fuerza ciega" de Martínez Cuitiño.

Club social de Mercedes — Próxima realización de un baile

Mercedes, diciembre 25—La comisión directiva del club social ha resuelto ofrecer un baile a las familias de sus asociados, el que se realizará en la noche del 31 del corriente.

La sociedad damas de beneficencia de San Nicolás — Inauguración de una "kermesse".

San Nicolás, diciembre 25 — Se activan los preparativos para la "kermesse" que bajo el patrocinio de la sociedad damas de beneficencia, de ésta, se inaugurará en breve, en el local del Club de Regatas.

Temporada teatral en Pehuajó

Pehuajó, diciembre 25 — Con buen éxito continúa actuando en el teatro Español de ésta la compañía de operetas y zarzuelas que dirige el barítono Joaquín Valle.

Celebración de la Navidad en Talleres—Acto en el cuartel del Ejército de Salvación.

En su local de la calle Pastor Ferreyra, en Talleres, partido de Lomas de Zamora, el Ejército de Salvación celebrará la Navidad mañana a las 15, con un interesante acto literario.

Más de ciento cincuenta niños de la localidad serán obsequiados con chocolate, pan dulce y juguetes.

Los jefes del Ejército de Salvación invitan a todos los vecinos de Tolltrea a asistir a dicho acto.

En favor de la banda de música de Monte — Próximas romerías populares.

Monte, diciembre 25—La comisión de la banda popular de música organiza, en beneficio de la misma, romerías populares, que se realizarán en el parque Ramón Videla Dorna, en los días comprendidos entre el 6 y el 9 de enero próximo.

En el programa preparado para tal fin, figura un bazar, concursos de bailes criollos y españoles, carreras, palo jabonado para señoritas, gran iluminación, calles populares y concurso de payadores con premios.

En los días mencionados y a la salida del sol, se hará disparos de bombas.

La banda popular y algunos grupos de personas con gaitas, recorrerán las calles del pueblo.

Concejo deliberante de Pehuajó — Sorteo de presidentes de comicio

Pehuajó, diciembre 25 — El concejo deliberante, en sesión extraordinaria, realizada últimamente, procedió a sortear los ciudadanos que formarán las mesas receptoras de votos en las elecciones municipales y provinciales del año próximo.

Aumento del precio del pan en Mercedes

Mercedes, diciembre 25 — No obstante fabricarse en ésta, el pan y la galleta, con harina oficial, los panaderos han aumentado anteayer en cinco y diez centavos respectivamente el precio por kilogramo de esos productos.

INFORMACION AGROPECUARIA

(De nuestra sucursal en La Plata)

Boletín de Agricultura

El próximo número del "Boletín de Agricultura" que aparecerá a principios de enero, contendrá los siguientes artículos:

Trabajos que deben efectuarse en la huerta y en el apiario durante el mes de enero. Fabricación casera de pan (continuación). Recetas para aprovechamiento del maíz en la alimentación humana (continuación). Cría moderna de abejas (continuación). Trébol japonés (envío de la embajada argentina en Wáshington). Cultivo del pimiento.

El envío del Boletín es gratuito para quien lo solicite a la dirección de agricultura de la provincia, calle 50 número 553, esquina 6, La Plata.

En vista de que a diario llegan pedidos que no pueden ser atendidos, de números atrasados de boletines del primer año, la dirección hace saber al público que no quedan ya más ejemplares.

(De nuestros corresponsales, por telégrafo)

RECOLECCION DE LA COSECHA EN DE LA GARMA

Aumento de las tarifas de acarreos

De la Garma (González Chaves), diciembre 25—Se ha dado comienzo a la recolección de la cosecha.

En general, el peso específico de la avena es muy satisfactorio y en cuanto al rendimiento, es superior al obtenido en otros años.

El del trigo, en cambio, es inferior al que se esperaba. Hay trigales en que la mitad es carbón y otros que tienen las espigas sin grano.

El tiempo continúa seco y caluroso, apropiado para las faenas agrícolas.

Los propietarios de carros para el trasporte de las cosechas, han aumentado las tarifas en un 40 por ciento.

Los chacareros abrigan el propósito de resistirse a esta imposición, trayendo carros de otros puntos.

Levantamiento de la cosecha en Valdez

Valdez, (25 de Mayo), diciembre 25—Se está en plena labor agrícola; los trigos se presentan, en calidad y rendimiento, muy superiores a los de la última cosecha.

Trasporte de la cosecha — Facilidades a los agricultores en 9 de Julio

Patricios (9 de Julio), diciembre 25—Se están dando todas las facilidades posibles a los chacareros para el trasporte de los cereales, en las estaciones Patricios, Norumbega, Desvío 253, etc.

Los trabajos los dirige el jefe de tráfico señor Antonio Losada, a fin de evitar toda demora.

Lluvia en Matheu

Matheu (Pilar), diciembre 25 — Desde las 8 llueve copiosamente con beneficio para las sementeras de maíz y para los campos en general.

EDUCACION

(De nuestra sucursal en La Plata)

Exposición de manualidades

Mañana a las 16, en el local de la escuela 1 y 2 de La Plata, situadas en la calle 8 entre 57 y 58 se efectuará la inauguración de la exposición de manualidades, auspiciada por la dirección general de escuelas.

En el acto de la inauguración, varias delegaciones de los distritos de La Plata, Avellaneda, Lobos, Cañuelas, Tres Arroyos, Morón, Tandil, Ayacucho y Dolores, darán comienzo a diversos trabajos en telares, canastería, etc., a objeto de demostrar públicamente la eficacia de la nueva orientación de la enseñanza.

A la inauguración han sido invitados los miembros de los poderes públicos, de la administración provincial, legisladores, miembros del periodismo y gran número de familias.

El acceso al local es libre para todas las personas que deseen apreciar la eficacia de la nueva orientación de la enseñanza.

Asociación de Maestros y Banco Escolar de la provincia de Buenos Aires.

En sesión realizada por el directorio del Banco Escolar, con asistencia del señor presidente de la Asociación de Maestros y el propietario de la finca en Merlo, se ha resuelto postergar la fecha del sorteo de la rifa que se está verificando en beneficio de estas instituciones, hasta la segunda quincena del mes de abril próximo.

Oportunamente se fijará el día del sorteo.

Asamblea de maestros — Su inauguración en esta ciudad

Hoy a las 16, en la casa del maestro, en La Plata, se llevará a efecto la inauguración de la asamblea anual, ordinaria, de la asociación de maestros de la provincia.

La asamblea tratará diversas proposiciones de interés para el gremio, tales como sueldos, reducción en los precios de los pasajes ferroviarios, licencias, etc.

(De nuestros corresponsales, por telégrafo)

Delegación de Balcarce a la asamblea de la Asociación de Maestros

Balcarce, diciembre 25 — Se han ausentado a La Plata los delegados de la Asociación de Maestros del distrito, señoritas Carolina Borghi y Carmen Rapacini y señor Melitón Lozano, quienes expondrán en la asamblea anual de la Asociación, diversos proyectos de importancia para el magisterio.

En la escuela normal popular de Mercedes—Demostración al cuerpo de profesores.

Mercedes, diciembre 25—Los maestros egresados este año de la escuela normal popular, obsequiaron a los profesores del establecimiento con un "lunch", que fué servido en uno de los salones del café Tokio.

La demostración fué ofrecida, en nombre de los alumnos, por el señor Ramón Arenas.

CRONICA SOCIAL

(De nuestra sucursal en La Plata)

FIESTA DE BENEFICENCIA — En el local del Club La Plata se realizó anoche una fiesta, organizada en su beneficio por la Sociedad Protectora de Niños Pobres, que preside la señora Sara L. de Resável. Asistió a ella numerosa y selecta concurrencia.

En uno de los ángulos del salón de fiestas del club, se había instalado un bazar y rifa, que funcionó durante toda la noche, con excepcional éxito.

Una buena y numerosa orquesta, ejecutó un interesante programa musical, siendo ésta bien aprovechado por jóvenes parejas, que danzaron con entusiasmo hasta las primeras horas de la madrugada.

La comisión organizadora ha sido muy felicitada por el éxito alcanzado.

TARDES DE BOSQUE — Como de costumbre, concurrirá esta tarde al paseo del Bosque la banda de policía, la que ejecutará un interesante programa musical con motivo de ser día de moda.

REUNION—En la quinta que posee el doctor Manuel M. Elicabe, en Tolosa, realizóse ayer una fiesta, de la que participaron un núcleo de relaciones íntimas. Se hizo música, y se bailó hasta bien entrada la noche, con mucho entusiasmo.

(De nuestra sucursal en Avellaneda)

VARIAS NOTICIAS—Para Verónica, mañana, el señor Alfredo Ruiz Díaz y señora.

—Para Córdoba, el viernes próximo, la señora María del Pilar F. de Roasenda con su hijita María Isabel.

—Para Mechongué, la señorita Celina Manfredi.

ENLACES—Ha sido formalizado el compromiso matrimonial de la señorita Esther Rebagliati con el señor Germán Berenguen.

—Se ha concertado el enlace de la señorita Dora Villar con el doctor Agustín Forné.

(De nuestros corresponsales, por telégrafo)

AUDICIONES MUSICALES — Bahía Blanca, diciembre 25 — Mañana y el 30 del corriente el cuarteto de la Asociación Wagneriana de Buenos Aires dará conciertos en el teatro Municipal, bajo el patrocinio de la Asociación Cultural de Bahía Blanca.

FIESTAS DE BENEFICENCIA—Desde Lomas de Zamora—En la quinta de la señora R. Sánchez de Victoria, avenida Meecks 353 cedida gentilmente por su propietaria, la comisión de Damas Pro Templo y el Centro Católico de Estudiantes, realizan desde anteayer grandes fiestas que continuarán mañana, el 31 y 1, 2, 5 y 6 de enero próximo.

CONCIERTO — Pehuajó diciembre 25—Con buen éxito se realizó en el teatro Español de ésta el concierto organizado por el conservatorio musical Verdi.

Además de los alumnos, prestaron su concurso: el violinista Serapio Urquía, venido expresamente de ésa; los profesores del instituto señores Adam, Balxauli Nacher, y las señoritas Pastorino y Lettieri.

DEMOSTRACION — Desde Ingeniero Brian.—Hoy a las 20, el señor Fructuoso Alejandro Casco, jefe de Ingeniero Brian, ferrocarril Oeste, será obsequiado con un banquete, con motivo de su ascenso a jefe de cargas de la estación Once.

Ofrecen la demostración, los altos empleados de Ingeniero Brian e intercambio Midland, del ferrocarril Oeste.

VARIAS NOTICIAS—Monte, diciembre 25—De la capital los señores Almanzor Deagustini, Vernet Lavalle, doctor Cipriano Ruiz y Ubaldo F. Ugarteche.

—Del mismo punto, la reverenda sor Raquel.

—Restablecido el señor José María Calderón.

La Rica (Chivilcoy), diciembre 25—De la capital, para el establecimiento La Francisca las señoritas Haydée y Clota Acuña.

—Para ésa el señor P. Anselmi.

Mercedes, diciembre 25—Se encuentra enferma de gravedad la señora Mariana L. de Bustos Fernández.

—Algo mejor, el señor Benjamín Lagos.

Pilar, diciembre 25—Han llegado de la capital, para pasar aquí la temporada veraniega, las familias de los señores Pedro Agustoni, Luis Máspero, Tomás Márquez y Santiago D'Amico, y las señoras Felisa B. de Sanguinetti y Ana P. de Domínguez.

ENLACES—La Rica (Chivilcoy), diciembre 25—En el mes de marzo próximo se realizará el enlace de la señorita Luisa Mussiello, de Chivilcoy con el señor Teodoro Moyano, de ésta.

Tres Arroyos, diciembre 25—El 30 del corriente se efectuará el enlace de la señorita Aída Amelia Soldavini con el señor Félix Neira, ambos pertenecientes a esta sociedad.

Mercedes, diciembre 25—El 30 del corriente será consagrado el enlace de la señorita Elena Lartigau con el doctor Atilio Iglesias.

—Se ha formalizado el compromiso matrimonial de la señorita Mercedes Lacay con el señor Jorge Arriaga.

—El 31 del corriente se efectuará el enlace de la señorita Francisca Díaz con el señor Angel M. Rosa.

NECROLOGIA—Mercedes, diciembre 25—Hoy fueron sepultados en el cementerio local los restos de la señora María F. de Stancati, que falleció ayer.

CRONICA POLICIAL

(De nuestra sucursal en La Plata)

División de investigaciones—Importante detención

La policía de Coronel Pringles, detuvo hace días, como sospechoso, al sujeto Juan Nessina, enviándolo al departamento Central de Policía, a fin de ser identificado.

La división de investigaciones, por los medios prácticos, comprobó que dicho individuo en el mismo que con los miembros de Bernardino Casteroni o Roque Iso o Castrano o Castrobe o José Fordano o Castelario o Juan Casteroni o Ernando Ginebra (a) Turulla o Tamela, tiene subsistente su captura a pedido de la policía de la capital federal, procesado por atentado a la autoridad y a pedido del señor juez de instrucción en turno.

Messina o Caastarino o etc., registra 8 entradas por delitos contra la propiedad y 58 por diversas contravenciones, y está sindicado como un hábil profesional del delito.

(De nuestra sucursal en Avellaneda)

Detención de un homicida

El oficial Benito Pardo, empleado A. Barrio y sargento Bustamante, detuvieron ayer en esta ciudad, al sujeto Roberto Martínez (a) Botafogo, autor del homicidio en la persona de Juan Antonio Zaragoza y lesiones a Marcelino Rodríguez, hechos ocurridos en la capital federal, el 18 del corriente.

El subcomisario Machi, hizo entrega del criminal ayer tarde al comisario de la sección 30 de policía de la capital, jurisdicción donde ocurrió el hecho de que se le acusa.

(De nuestros corresponsales, por telégrafo)

En Bartolomé Mitre—Ciudadanos agredidos por un agente de policía—Varios heridos.

Bartolomé Mitre, diciembre 25—Ayer, a las 20 un gendarme que se hallaba de facción en la esquina de las calles Carmen Areco y Zapiola, promovió un escándalo inaudito.

El agente aludido que se encontraba en completo estado de ebriedad, atacó, sin causa que lo justificara, a varios vecinos. A uno de éstos, Juan Alegre, le aplicó un hachazo en el rostro, a la altura del ojo derecho.

Además, golpeó con su sable, a N. Peson, Francisco Premazi N. Salvadores y otros.

Momentos después, tomó también a golpes de sable a un automóvil de propiedad del señor J. González, que accidentalmente pasaba por allí.

La actitud del agente hizo que se reuniera en el lugar del hecho una crecida concurrencia. El irascible agente fué reducido momentos después por el teniente Ortiz y oficial Zavaleta.

En favor de la policía de Junín—Donación de elementos de movilidad

Junín, diciembre 25—La comisión de vecinos Pro automóviles para la comisaría de policía de este partido ha dado por terminada su misión, haciendo entrega de un coche Ford, un auto camión "chassis" de la misma marca y una motocicleta con sidecar, marca Harley Davinson.

Del auto-camión se ha hecho cargo la empresa del ferrocarril Pacífico, la que gratuitamente lo convertirá en ambulancia, con camillas plegadizas y botiquín.

Es de esperar que la policía local, correspondiendo a la generosidad del vecindario, desarrolle con esos elementos de movilidad un servicio de vigilancia más eficiente, velando así por los intereses de todos los habitantes.

A propósito de un sumario policial en General Paz — Viaje de un funcionario de la jefatura.

General Paz, diciembre 25 — El jefe de policía ha comunicado a esta corresponsalía que vendrá el comisario Juan P. Varela para hacerse cargo de la instrucción del sumario con motivo de la denuncia de un vecino contra miembros caracterizados de la colectividad española, hecho del cual se ocupó LA PRENSA en ediciones anteriores.

Las personas que particularmente solicitaron al jefe de policía el envío de un sumariante, se han apersonado al corresponsal para agradecer la mediación de ese diario, debido a la cual están seguros de obtener justicia.

El presidente de la Liga Patriótica Argentina, doctor Manuel Carlés, que con igual propósito se había dirigido al gobernador de la provincia, ha respondido al presidente de la brigada local, informándole de la próxima llegada de un funcionario policial de La Plata, para establecer el fundamento de los cargos que originaron la intervención de la policía local.

Escasez de personal de policía en San Nicolás — Subvenciones impagas

San Nicolás, diciembre 25 — El personal de agentes que presta servicio en esta comisaría es cada día más reducido.

Atraídos por los elevados jornales que se pagan para la recolección de la cosecha, éstos solicitan su baja, dejando por lo tanto a esta comisaría en condiciones de no poder prestar un eficiente servicio de vigilancia.

Si a esto se agrega el número de los que por disposición de la jefatura se hallan en otros destinos, fácil es imaginar lo deficiente que en la actualidad es el servicio que presta al vecindario esta repartición.

Por ello, sería de desear que la jefatura dispusiera el retorno a esta comisaría, de los agentes que como decimos prestan servicios en otras partes.

—Hace cuatro meses que la policía no recibe el importe de la subvención que le corresponde. Debido a esto, los proveedores han resuelto suspender el crédito de que ha venido gozando, lo que perjudica la buena administración.

Actuación de la policía de Lomas de Zamora

Lomas de Zamora, diciembre 25—Es objeto de favorables comentarios la actividad desplegada por la policía local, la que continúa la acción iniciada contra los elementos maleantes, y ha sorprendido, recientemente, dos garitos. De dos meses a esta parte las entradas en la comisaría de Lomas, por contravenciones y diversos delitos, han disminuído en un 50 por ciento.

—Con intervención de la brigada local de la Liga Patriótica, un caracterizado vecino ha puesto uno de sus automóviles a disposición de la policía para el mejor servicio de vigilancia en las horas de la noche.

TRIBUNALES

(De nuestra sucursal en La Plata)

LA DEMANDA OTTO FRANKE CONTRA LA PROVINCIA

Dictamen del fiscal de Estado

El fiscal de Estado interino, doctor Sánchez Viamonte, ha dictaminado en nombre de la provincia en la demanda instaurada por los señores Otto Franke y Cía. contra la misma, por indemnización de daños y perjuicios a causa de la falta de cumplimiento, según los actores, a lo estipulado en la ley de concesión acordada a ellos para la construcción de un camino pavimentado y ferrocarril eléctrico, entre La Plata y Avellaneda.

Como de los términos de la demanda surge el propósito de obtener la constitución de un tribunal arbitral que resuelva el monto de los perjuicios sufridos, el fiscal en el curso de su exposición dice:

"Repito una vez más que la demanda no tiene por objeto una indemnización que, según dicen los actores, reclamarán cuando se constituya el tribunal arbitral, pero si se interpretara que ya en la demanda que contesto se hace esa reclamación, con ello se patentizaría que no es a un tribunal de árbitros a quien correspondería su conocimiento, y que, además, según la jurisprudencia de esa Corte Suprema, no pueden imputarse a la provincia como persona jurídica los hechos, que según la parte actora le han impedido la ejecución de la obra, porque esos hechos constituirían delitos o casi delitos, por los cuales no procedería responsabilizar a la persona jurídica, sino a sus autores, es decir, a los funcionarios públicos que los han ejecutado (artículo 43 del Código Civil).

Es obvio que al sancionar la legislatura el artículo 22 de la ley de concesión no previó ni pudo prever la acción civil que piensan entablar los actores, ni mucho menos crear un tribunal arbitral para su conocimiento.

Si V. E. resolviera que la provincia está obligada a constituir un tribunal arbitral con ese objeto habrá resuelto al mismo tiempo que está obligada a pagar una indemnización y que la única función del tribunal arbitral será fijarla.

Antes de terminar este escrito, deseo llamar la atención de ese Supremo Tribunal acerca de la moralidad de la acción entablada y de las que amenaza seguir interponiendo la parte actora.

Los señores Otto Francke y Cía solicitaron construir un ferrocarril eléctrico entre la ciudad de La Plata y Avellaneda, para explotarlo en provecho propio.

El gobierno de la provincia, por la ley de concesión, los autorizó a construirlo, subrogando al concesionario en sus poderes para expropiar a los particulares, poderes que constituyen un atributo de su soberanía.

La ley de concesión no importa un contrato, porque la provincia no se obliga a prestación de ningún género.

Los concesionarios por motivos de propia conveniencia no dieron siquiera principio a la obra, impidiendo así que ésta se ejecutara por otro concesionario o por el gobierno de la provincia.

El decreto de caducidad, dictado por el Poder Ejecutivo en uso de tribuciones propias y en ejercicio de su jurisdicción administrativa, fué sometido indebidamente a un tribunal arbitral, por un representante del gobernador de la provincia que carecía de poder para representarla y cuyo poder era insuficiente a estar a lo dispuesto por el artículo 1881 del Código Civil.

Con el pretexto de que no se les entregó copia de los planos por los concesionarios presentados, debidamente auténticados por el escribano mayor de gobierno, con lo que se pretendía excusar la inejecución de la obra en el plazo señalado por la ley, los señores Otto, Francke y Cía., por causar un verdadero perjuicio a la provincia, han obtenido, desde luego, un laudo arbitral que mucho les beneficia.

Se proponen ahora que esos beneficios aumenten y este es el objeto de la demanda que contesto.

Juzgado federal de La Plata

El juez federal doctor Clodomiro Zavalía ha dictado sentencia en las siguientes causas:

Banco de la Nación Argentina contra Oscar Guezales, sobre cobro de pesos; se condena a Guezales al pago de $ 975; Gutiérrez Felicitas contra Saglio José, por daños y perjuicios; se condena a Saglio al pago del daño material dentro de la suma de 200 pesos y de 2.000 pesos por disminución de valor, debiendo efectuar las obras solicitadas por la actora en su escrito de hojas 1, en el término de treinta días; Romero Antonio contra Compañía Nacional de Tranvías Eléctricos, por daños y perjuicios; se condena a la compañía, a pagar la suma de 120 pesos; Compañía General de Ferrocarriles de la Provincia de Buenos Aires contra Figuerero Nicolás y sucesión de Luis Madariaga, sobre expropiación; se acuerda la expropiación; fisco nacional contra Boggiano y Compañía, por cobro de pesos; se condena al pago, rechazando las excepciones con costas; Berthier Julio A. contra Balaguer Antonio, por cobro de pesos; se hace lugar a la demanda, en parte, con costas; Banco Hipotecario Nacional contra Menghetti Carlos, sobre cobro de pesos; se declaran prescriptas las cuotas por intereses, comisión e intereses penales y se manda llevar adelante la ejecución; Esteves Manuel A. y Esteves de Salaberría Alcira contra el gobierno nacional, sobre acción negatoria; se declara que los decretos del gobierno nacional de 18 de noviembre de 1912, 23 de abril de 1913, y 3 de noviembre de 1912, son violatorios de las garantías constitucionales de la propiedad; que incumbe a la municipalidad de Avellaneda el cumplimiento de los artículos 2539 y 40 del Código Civil y que se reduzca a 15 metros el ancho de la calle por todo el largo del inmueble, con costas; Rizzo Manuel Antonio, contra el ferrocarril del Oeste, por daños y perjuicios; se rechaza la demanda, con costas; Lavarello Hermanos, apelando de una resolución de aduana; se revoca en cuanto al decomiso de la mercadería, debiendo pagar los derechos correspondientes; Frías Gallana Manuel, por infracción a la ley 3972; absuelto de culpa y cargo; Ruffino y Aureliano y Antonio Paseo, por falsedad y falso testimonio; absueltos de culpa y cargo; Ministerio fiscal contra Bosch Angel C., por déficit; absuelto de culpa y cargo; Gutiérrez David, por contrabando; condenado al decomiso de la mercadería, con costas; Albericchio Aurelia C. de, por infracción al artículo 57 de la ley de correos, absuelta de culpa y cargo; Grassi Antonio, por infracción al artículo 80 de la ley 2575, absuelto de culpa y cargo; Isabelino Ortega, por agresión a Julio Roberti, valijero de la dirección general de correos, y tentativa de sustracción de una bolsa de correspondencia; siendo deficiente la prueba acumulada, se le absuelve de culpa y cargo.

Justicia de paz

No habiéndose comprobado por la inspección practicada por el inspector señor Moreno, los cargos denunciados contra el secretario del juzgado de paz de Tranque Lauquén, el tribunal no hace lugar a su exoneración.

Deportivas

La práctica del football

Desconocimientos de las reglas del juego

El popular deporte de "football" pasa en la actualidad por el momento más crítico desde su implantación entre nosotros.

Las agresiones a los jueces se están sucediendo en forma realmente alarmante, al extremo de que es la policía quien se encarga ahora de intervenir directamente estableciendo responsabilidades y castigando a los culpables.

Los "referées", por otra parte, en defensa de su integridad personal, se reunieron y resolvieron no dirigir aquellos partidos en los cuales intervengan determinados clubs cuyos jugadores han dado la nota desagradable de la temporada en sus agresiones a los jueces y falta de cultura deportiva.

Nuestra juventud, que tiene preferencias por el "football", demuestra no conocer el alcance de una lucha deportiva y de lo que representa un triunfo o una derrota en un campo de deportes.

Los jugadores de la mayoría de nuestros clubs no piensan en la bondad del deporte que practican y de lo que representa para sus organismos una hora y media de ejercicio saludable. Demuestran desconocer lo principal para dar paso a lo secundario, que es precisamente el resultado final. Esto, desde luego, tratándose como se trata de aficionados pues de seguro no haríamos las mismas consideraciones si se tratara de jugadores profesionales, que el deporte les significara su situación económica.

Volviendo a nuestros jugadores aficionados, observamos en ellos que concurren a las canchas de juego con el firme propósito de vencer a toda costa, y cuando la derrota les es inevitable, buscan un pretexto para justificarla y ninguna más fácil que atribuirla a la mala dirección y falta de conocimiento del "referée".

Lo que decimos de los jugadores pasa igualmente con el público. Un profano que concurriera por primera vez a presenciar un partido de "foot ball", inmediatamente se daría cuenta de que los ocupantes de tal tribuna son simpatizantes de un equipo, y el resto del público contrario en simpatías, y, por consiguiente, partidario del otro cuadro.

La totalidad del público no concurre a las canchas de deportes a admirar y deleitarse con las jugadas "maestras" que se pudieran producir en los partidos; va simplemente a alentar a su equipo favorito y a verlo triunfar. Y si esto ocurre a la inversa, se le indicará al "referée" como el culpable.

Los jugadores y el público — lo repetimos una vez más — durante la hora y media reglamentaria de juego solicitan del referée una serie interminable de penalidades, y si esto ocurre, es simplemente porque desconocen las reglas del juego.

De acuerdo con la tarea que nos hemos impuesto, continuamos hoy con el estudio de las reglas del deporte y trataremos de explicar los casos más frecuentes, a fin de llevar a algunos aficionados el convencimiento de sus errores al solicitar del "referée" penalidades por determinadas jugadas que debieran considerarse como "maestras".

Creemos firmemente que si tanto los jugadores como el público conocieran las reglas del juego, desaparecerían muchísimos incidentes que registran nuestras crónicas deportivas de los lunes.

"Off-side"

Con este tema comenzamos nuestro artículo en uno de nuestros números anteriores. Ya hemos explicado cuándo debe considerarse "off-side" a un jugador y cuando el mismo deja de estarlo, en virtud de determinadas jugadas de sus propios compañeros o contrarios.

Ahora presentaremos otros casos frecuentes.

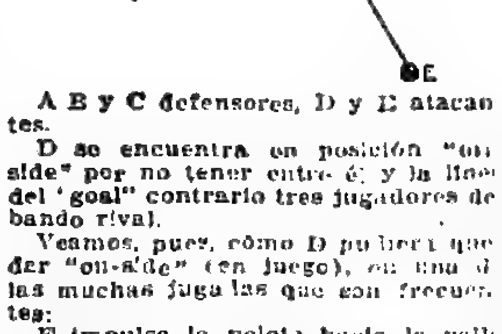

A B y C defensores, D y E atacantes.

D se encuentra en posición "on side" por no tener entre él y la línea del "goal" contrario tres jugadores de bando rival.

Veamos, pues, cómo D pudiera quedar "on-side" (en juego), en una de las muchas jugadas que son frecuentes:

E impulsa la pelota hacia la valla contraria y A la rechaza, cayendo la pelota en poder de D, quien marca el tanto.

El "referée" debe considerar válido el tanto.

La razón, es la siguiente: cuando E impulsó la pelota, la posición de D era "off-side"; pero no bien A rechazó la pelota habilitó a D, porque un jugador deja de estar "off-side" cualquiera sea su posición si quien último jugó la pelota es un contrario, y en el caso que explicamos A es contrario de D.

También es frecuente este otro caso conservando los jugadores la misma posición.

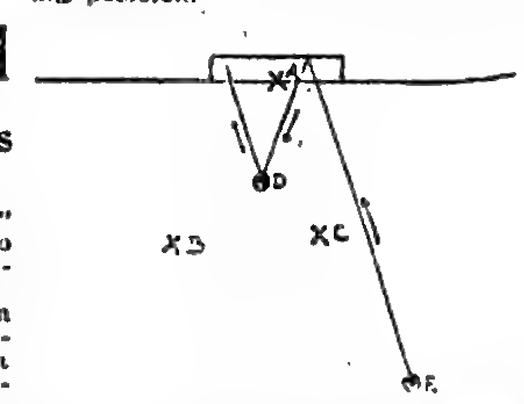

A, B y C defensores. D y E atacantes.

E impulsa la pelota hacia la valla contraria y luego de pegar en el travesaño o poste, rebota a la cancha en donde la toma D y marca el tanto.

El "referée" debe anular el tanto y conceder a favor del bando defensor un "free kick" que se tomará desde el punto en el cual se encontraba D.

La razón es la siguiente: cuando E impulsó la pelota, D se encontraba en posición "offside" que no varió por cuanto la pelota pegó en el travesaño o poste que no son tenidos en cuenta y debe entonces considerarse la posición de D cuando E impulsó la pelota que no era otra que la de "off-side". Se otorgará "free kick" porque todo jugador que estando "offside" intervenga o influya en el juego se hace pasible de pena.

Conservando los jugadores las mismas posiciones puede presentarse esta otra interesante jugada

A, B y C defensores, D y E atacantes.

E impulsa la pelota hacia la valla contraria y en su trayectoria D corre de la posición 1 a la posición 2.

El "referée" inmediatamente dejará oír el silbato, anulará la jugada y dará un "free kick" en contra del bando al que pertenece D.

La razón es la siguiente: D está en evidente posición "off side" pero no se hace pasible de pena alguna hasta que manteniendo esa misma posición influye directamente en el juego. Cuando E impulsó la pelota A se dispone a detenerla para lo que debe ir a la posición 2 y es entonces evidente que influye en el juego, pues corre en busca de la pelota que está por caer y al encuentro de A que no puede ser molestado por ningún jugador que se encuentre en posición "off side".

La intervención directa de D anula una buena jugada que bien podría convertirse en "goal" y perjudica a su equipo con un "free kick".

JUAN A. B...NNIN.

Buenos Aires, diciembre de 1920.

EL FOOTBALL EN LAS ULTIMAS OLIMPIADAS

ALGUNAS CONSIDERACIONES SOBRE EL JUEGO DESPLEGADO POR CADA EQUIPO Y SOBRE LA CLASIFICACION FINAL DEL TORNEO.

En el concurso de football realizado en las últimas olimpiadas de Amberes, tomaron parte 15 equipos distintos, representativos de las siguientes naciones: Inglaterra, Noruega, Checoeslovaquia, Yugoeslavia, Italia, Egipto, Francia, Suiza, España, Dinamarca, Bélgica, Suecia, Grecia, Holanda y Luxemburgo.

Descartando los equipos de Yugoeslavia, Grecia y Egipto, evidentemente deficientes, los 12 restantes pueden subdividirse en dos grupos generales, de acuerdo con el estilo de sus respectivos juegos.

El número científico y clásico, tiene por modelo típico al británico, y a él pertenecen, además, los de Suecia, Holanda, Dinamarca, Checoeslovaquia, Noruega y Luxemburgo. Al segundo grupo, de juego brillante y oportunista, pertenecen los cuadros de Francia, Bélgica, Suiza, Italia y España.

Cada uno de estos grupos tiene sus caracteres particulares, que diferencian a los unos de los otros. Así los británicos y suecos se distinguen por la ciencia y fuerza de su juego, los noruegos y dinamarqueses por la rapidez de sus jugadores y la seguridad en el "shooting"; los holandeses y luxemburgueses por su resistencia y su energía, y los checoeslovacos por su violencia, seguridad y resistencia. Los del grupo latino, en cambio, tal vez los cuadros belga y suizo, son de juego mucho menos enérgico y menos "atlético" por decirlo así, pero, en cambio, más oportunista, más variado, y por lo tanto, de desarrollo a veces imprevisto y hasta desconcertante. Los equipos francés e italiano son quizá los más brillantes, y a menudo sus jugadas entusiasman, pero no poseen, en general, buen juego de cabeza, y sus energías suelen flaquear un tanto en los finales de partidos. En este sentido, los jugadores españoles parecen serles superiores, aunque no posean tanta variedad de recursos como aquéllos. Los belgas, en cambio, han demostrado poseer en el más alto grado las cualidades latinas, sin excluir la energía y la resistencia que los equipara a los mejores cuadros anglosajones.

Tales son muy brevemente expuestas, las impresiones que han dejado en el ánimo de los espectadores los distintos cuadros que disputaron en Amberes el campeonato internacional de football.

En cuanto a la forma de clasificación ideada por la comisión respectiva, ella ha causado no poca extrañeza entre los participantes. Por ejemplo: para disputar el primer puesto se ha seguido el sistema llamado de sorteo y eliminación. De acuerdo con él, jugáronse dos ruedas previas, en las que quedaron eliminados los equipos de Inglaterra, Yugoeslavia, Egipto, Suiza, Dinamarca, Grecia, Luxemburgo, Noruega, Italia, España y Suecia. Las dos semifinales fueron jugadas entre checoeslovacos y franceses y entre belgas y holandeses. Los checoeslovacos y belgas se impusieron a sus respectivos adversarios por 4 a 1 y por 3 a 0. En el partido final, los checoeslovacos abandonaron la cancha antes de terminar el primer tiempo, cuando el "score" les era ya adverso por 0 contra 2, clasificándose los belgas, por consecuencia, ganadores del torneo.

La lucha por el segundo puesto, y supuesta la descalificación del equipo checoeslovaco, debió resolverse, a juicio de muchos entendidos, en un partido entre Francia y Holanda, cuyos componentes habían sido eliminados solamente en las semifinales; mas no fué así. El cuadro español jugó sucesivamente contra los cuadros italiano y noruego, a los cuales venció, quedando con ello clasificado para medirse contra el holandés en un partido final para el segundo puesto; partido que resultó igualmente favorable para los hispanos, que de ese modo lograron clasificarse segundos en el campeonato.

Mrs. Hill y Mrs. Paley, ganadoras del torneo de golf de "Ladies' Field", realizado en Ranelagh (Inglaterra).

Motociclismo

EL GRAN CONCURSO DE CLEVELAND

Varios "records" motociclistas batidos.

Realizóse últimamente en la notable pista de Cleveland (Ohio), un importante concurso motociclístico, en el que intervinieron los más renombrados corredores norteamericanos.

La carrera de la milla fué ganada por Gene Walker en 45 segundos y 2/5, (velocidad de 130 kilómetros por hora), superando su propio "record" de 1919 en 3/5 de segundos. Albert Burns llegó casi en una misma línea con el ganador (1/4 de rueda de distancia) lo que demuestra lo reñido de la lucha.

Jiggs Price ganó la prueba de las 5 millas (8.045 metros) para "sidecars" en el hermoso tiempo de 4 minutos 35 segundos y 3/5 (a razón de más de 105 kilómetros por hora), batiendo el "record" anterior en más de 20 segundos. Floyd Dreyer llegó segundo a menos de un metro de distancia del ganador.

Gene Walker, al triunfar en las 5 millas para motocicletas, logró anotarse un nuevo "record", en 3 minutos y 51 segundos (a razón de 125 y medio kilómetros por hora), superando al anterior en 6 segundos. El segundo y tercer puestos de esta prueba fueron ocupados respectivamente por Fred Ludlow y Hepburn.

La carrera de las 10 millas (16.090 metros) para "sidecars" concretóse, puede decirse, a un duelo de velocidad entre Jiggs Price y Floyd Dreyer, pues los demás corredores quedaron ya sin "chance" en las últimas millas. Triunfó el primero sobre la misma raya, por cuestión de centímetros, en el excelente tiempo de 9 minutos y 10 segundos (cerca de 106 kilómetros por hora).

Albert Burns ganó la carrera de las 10 millas para motocicletas, delante de Jim Davis y Hepburn, que respectivamente llegaron segundo y tercero, en el tiempo "record" de 7 minutos y 53 segundos (cerca de 123 kilómetros por hora).

En fin, en la prueba de las 25 millas (40.225 metros) volvió a señalarse un nuevo "record", pues Fred Ludlow, su ganador, cubrió la distancia en 19 minutos, 24 segundos y 2/5, mejorando el tiempo de 1919 en 34 segundos, y correspondiendo a una velocidad de más de 124 kilómetros por hora. En esta carrera, Jim Davis y Don Marks se clasificaron segundo y tercero, respectivamente.

Las carreras de Dayton (Estados Unidos).

El 25 de septiembre último realizáronse en la pista de Dayton, bajo el patrocinio del "Motor Racing Association" interesantes carreras de motocicletas. Los tiempos registrados fueron mediocres, debido al mal estado de dicha pista.

Floyd Drayer ganó la primera prueba de 5 millas (8.045 metros) para "sidecars", en 6 minutos, 22 segundos y 1/5, delante de Sammy Riddle, que llegó segundo, después de una reñida lucha.

Sammy Riddle se clasificó primero en la segunda carrera de 5 millas para "sidecars", en 6 minutos, 15 segundos y 2/5, delante de Price y de Ford Long, que ocuparon, respectivamente, el segundo y tercer puestos.

Gene Walker ganó las 2 pruebas de 5 millas para motocicletas de 30-50, la primera en 5 minutos y 46 segundos, y la segunda en 5 minutos y 49 segundos. En ambas carreras Albert Burns llegó segundo a escasísima distancia del ganador. El tercer puesto lo ocuparon Eward Brinck, en la primera carrera, y Don Marks, en la segunda.

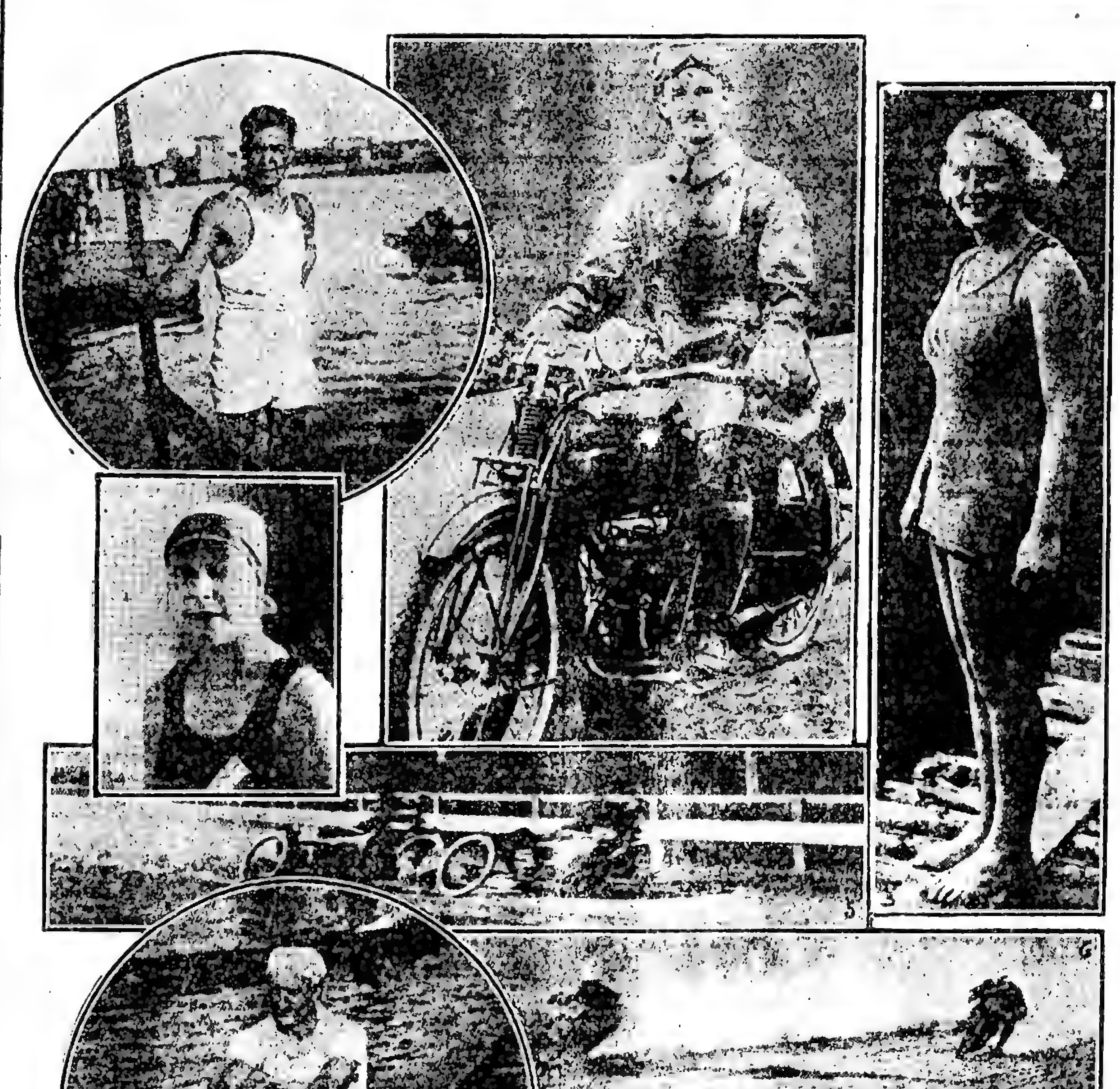

1. Di Vaio, ganador del "Campeonato del Sena" para 1920. — 2. Hap Scherer, que ... (2020 kilómetros) que separan Chicago de Denver, en 47 horas y 55 minutos. — 3. Miss Bleibtrey, campeona ... último batió a Suzanne Wurtz, en el ... — 4. Mlle. Suzanne Wurtz, campeona francesa de natación. — 5. Impresionante viraje ejecutado por Ludlow y Davis, en la carrera de las ... en el gran concurso motociclista de Cleveland (Estados Unidos). — 6. Final de la carrera de las 10 millas para "sidecars", reñida lucha entre Price y Dreyer. — 7. Pie, del "S. N. del Marne", ganador de la "Copa de París" para 1920.

REMO

La "Copa de París" y el "Campeonato del Sena"

La "Copa de París", una de las pruebas internacionales de remo más importantes de Europa, data del año 1896. Sus poseedores, desde su creación, han sido siempre remeros famosos, y en la larga lista de ganadores encontramos los nombres de Blussé, campeón de Holanda; de Barrelet y Stoely, campeones de Suiza; de Sinigaglia, campeón italiano, y de los franceses Prevel, Delaplane, Testut, Giran, etc.

El recorrido de 1.800 metros, sobre el río Marne, dió motivo este año a pruebas eliminatorias muy reñidas, como la de Huet y Bisson. En la final, por ausencia del campeón de Francia, Giran, se alistaron el parisiense Pie, el alsaciano Fleig y el belga George. La lucha fué muy disputada, triunfando, finalmente, el primero por medio largo de bote.

El "Campeonato del Sena", es una de las pruebas de remo más antiguas de Francia, entre las que aún se realizan. Data del año 1853, y entre sus más famosos triunfadores pueden citarse a Love, Armet, Gesling, Lepron Jansen, Demaré y Prevel. En el campeonato de este año faltaron los famosos remeros franceses Giran y Pie, por lo cual no es de extrañar la victoria del atleta italiano Di Vaio (rival peligroso de Nino Castelli, campeón de Italia) y del belga Hermans, que llegó segundo por cuestión de centímetros. El tercer puesto, a varios largos de bote de distancia, correspondió al francés Boissiere.

GOLF

El campeonato de "Mid-Surrey"

Brillante triunfo de Abe Mitchell

A una interesante reunión deportiva dió motivo el campeonato de "Mid-Surrey", jugado últimamente en Inglaterra. En él intervinieron numerosos de los más famosos "golfers" británicos que dieron oportunidad, en no pocas ocasiones a partidas reñidísimas.

Setenta y cuatro jugadores se inscribieron para disputar el certamen.

En la primera rueda, fueron disputados los "matchs" entre W. M. Watt (de Epsom) y ... Corlett, de Dorset, ganado por aquél en el hoyo 22, entre W. G. Oke (de honor Oak) y W. L. Fotheringham (de Doncaster), ganado por este último en el hoyo 20.

En la segunda rueda Watt y Fotheringham son, respectivamente, eliminados por George Duncan (de Ranger Hill) y Abe Mitchell (de North Foreland) en forma relativamente fácil. En ... disputada entre P. ... (de Cooden Beach) y A. Herd (de Coombe Hill), ésta se prolongó hasta el hoyo 20, después ... para que el primero pudiera ... "round" ... J. Ocken ... Bert Seymour ... J. H. Taylor (de ... Fulwell ... Brampton ... disputar la ...

En la ... rueda hubo dos "matchs" ..., el de Mitchell contra ... por el primero ..., el de Hall contra P. E. Taylor, ganado por éste en el hoyo 19. Duncan y Robson, en cambio, fueron eliminados con bastante facilidad por ... y J. Taylor.

En la ... rueda, Mitchell logró vencer a Ockenden, por 2 y 1; Seymour a King por 4 y 3 y J. Taylor a Martin, por 3 y 2. Sólo la cuarta partida, entre ... y P. E. Taylor, llegó a ser ..., ... triunfar el ... por 1 hoyo en el 18.

En el "round" semifinal: Mitchell eliminó a Seymour por 2 hoyos y una jugada, y J. Taylor, después de igualar con Hall ... el hoyo 18, consiguió vencerlo ... el hoyo 19.

La partida final entre Mitchell y Taylor, sólo ofreció relativo interés dado que este ... desplegó un juego algo ..., lo cual fué aprovechado por ... para adjudicarse la victoria por ... hoyos y 2 jugadas de ventaja.

Los últimos concursos femeninos de Inglaterra

a) EL CAMPEONATO DE KENT.

En este importante torneo femenino de golf últimamente realizado, Mrs. Cantley obtuvo una brillante victoria en el concurso individual, venciendo a todas las demás competidoras con un "score" de 72 jugadas en 36 hoyos (36 en la ida y 36 en la vuelta), no igualado por ningún otro. Clasificáronse a continuación miss Prest y miss Duxford, respectivamente segunda y tercera en la clasificación final.

En el "Chalenge Shield" para equipos obtuvo la primera colocación el "...ley Park" con 3?5 puntos ... Mrs. Stephens, 72; Mrs. Gane, 75, Mrs. Gibbs, 78, y Mrs. ..., 90. Se clasificó segundo el equipo del Chislehurst, con 31? ...

En las pruebas eliminatorias realizadas luego entre las jugadoras que lograron ocupar los dieciséis primeros puestos en el concurso individual, Mrs. Cantley confirmó brillantemente su anterior victoria. En la primera vuelta, batió con toda facilidad a Mrs. Blackburn, por 7 y 6. En la segunda rueda, consiguió eliminar sin dificultad a miss Duxford, por 3 y 2. Lo propio ocurrió en la tercera en su partida contra miss Dransfield, que ganó por 4 y 2, y en la final, contra miss Hicks, a quien batió por 6 y 5. El juego desplegado por Mrs. Cantley en todas sus partidas fué sobresaliente y en todo momento superior al de todas las demás jugadoras participantes en el "Kent Championship".

b) ULTIMAS PARTIDAS REALIZADAS ENTRE CLUBS INSCRIPTOS EN EL "PEARSON TROPHY TIE"

Este campeonato, en el que toman parte equipos femeninos de los principales clubs de golf británicos, ha dado lugar a luchas muy interesantes, como la sostenida entre el "Worplesdon" y el "Chamberley Heat", en la cual el primero se impuso por 4 a 3, según puede verse por el siguiente cómputo.

Partidas ganadas por "Worplesdon": Mrs. Purnell venció a Mrs Vlasto, por 2 y 1; Mrs. Knight, a Mrs. Stuart, por 3 y 1; Mrs. Merriman a Mrs Williams, por 2 y 1, Mrs. Chalmers a Mrs. Palmer, en el hoyo 19. Total 4.

Partidas ganadas por "Camberley Heath": miss Gourlay venció a miss P. Read, por 2 y 1; miss Vereker a miss Miles, por 3 y 1; Mrs. Felton a Mrs. Tooth, por 3 y 1. Total, 3.

En los "matches" jugados entre "Gloucester" y "Devon" y entre "Somerset" y "Gloucester", los nombrados en primer término obtuvieron el triunfo con bastante facilidad, venciendo a sus adversarios, respectivamente, por 6 partidos ganados sobre 7 y por 5 sobre 7. En estos partidos se destacaron por su brillante juego Miss Langley Smith, Mrs. Holdsworth Hunt y Mrs. Sydney Smith, del club de "Gloucester", y Miss Rogers, Mrs. Nowis y Mrs. Tamworth, del club de "Somerset". Los tres primeros triunfaron de sus adversarios, Miss Watts, Miss Will Little y Mrs. Barker Bennett (del club "Devon") por 4 y 4, 6 y 5, y 4 y 3, respectivamente, y las tres "leaders" del "Somerset" batieron a sus contrincantes del club "Gloucestersire" (Mrs. Oxley Smith, Mrs. S. H. Smith y Mrs. Langley Smith) por 6 y 4, 6 y 5, y 4 y 3.

Hasta ahora el equipo de "Somerset" conserva la delantera en el campeonato.

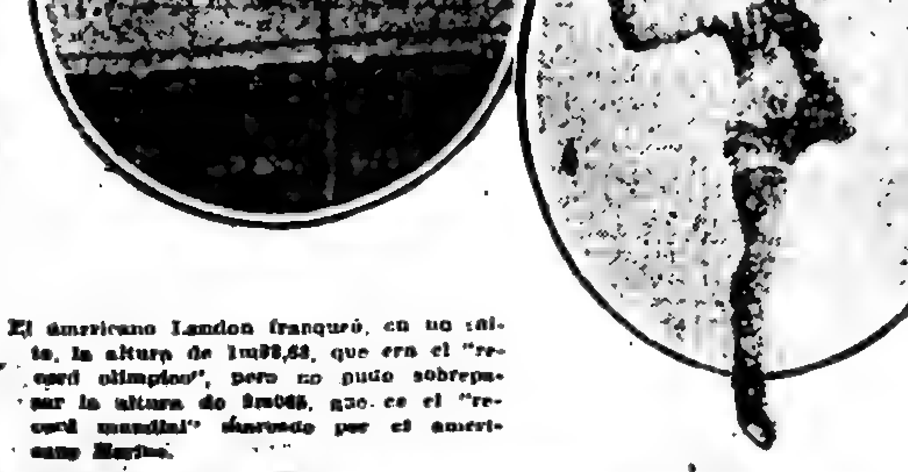

El americano Landon franqueó, en un salto, la altura de 1m93,63, que era el "record olímpico", pero no pudo sobrepasar la altura de 2m005, que es el "record mundial" detentado por el americano Horine.

Abe Mitchell y J. Taylor, el más joven y el más ... de los "golfers" que ocuparon envidiable colocación en el "Campeonato de Mid-Surrey".

FIESTAS DEPORTIVAS

POR LA MAÑANA

A LAS 9—Concurso interno de lawn tennis en las canchas del Club de Gimnasia y Esgrima y Buenos Aires Lawn Tennis Club y Tennis Club Argentino, en Palermo, y C. A. Belgrano, en Belgrano.

POR LA TARDE

A LAS 14—Regatas de yates organizadas por el Yacht Club Argentino y Club Náutico Belgrano, en los triángulos respectivos de cada club.

A LAS 16.45—Football. Partidos oficiales de primera división, organizados por la Asociación Amateurs: Racing contra San Isidro, en Avellaneda; River Plate contra Defensores de Belgrano, en la cancha Sur; Vélez Sársfield contra Tigre, en Vélez Sársfield; Estudiantil Porteño contra Gimnasia y Esgrima de La Plata, en Campichuelo y Gaona; Atlanta contra Barracas Central, en la cancha del Club Independiente, en Avellaneda.

Partidos por la Asociación Argentina: Banfield contra Sportivo Barracas, en Banfield; Huracán contra Sportivo del Norte, en la avenida La Plata y Chiclana; Porteño contra Del Plata, en Golf.

DEPORTES

CARRERAS DE CABALLOS

HIPODROMO ARGENTINO

LA REUNION DE AYER

Clásico "General Arenales"—Fantasio

RESULTADOS GENERALES

Atraído por un programa interesante, tanto por el número de animales inscriptos en cada carrera como por los discretos elementos que en ellas figuraban, numeroso público concurrió ayer a la reunión que se realizó en el Hipódromo Argentino. El premio clásico "General Arenales", principal atractivo de la reunión, fué ganado por Fantasio, animal que durante los últimos tiempos se ha desempeñado en forma recomendable, como lo evidencia el triunfo que conquistó últimamente sobre Yesquero.

El premio "General Arenales" había despertado gran interés; pero, a pesar de las muchas probabilidades con que contaban Fantasio y Quintilla, especialmente, y luego los demás competidores, todos los cuales lucían una excelente preparación, la opinión del público se inclinó hacia Caricato. Influyendo tal vez en ello, el bajo peso que las condiciones de la carrera le asignaban. A éste se le apostaron más de 34.000 boletos a ganador, sobre 11.927 y 10.504 con que contaron, respectivamente, Fantasio y Quintilla.

Escasos minutos demoró la largada de esta carrera, y cuando los seis competidores arrancaron, bien pronto se vió surgir en la delantera a Rosal II, al cual seguían Quintilla, Esdepaja, Fantasio y más atrás Royal Admiral y Caricato. Sin variar la colocación, los competidores entraron en la recta final, donde Fantasio arremetió por el centro de la cancha, logrando vencer al delantero por escasa distancia. Quintilla conservó el tercer puesto delante de Caricato.

La primera prueba del programa, desde poco después de la partida quedó reducida a un "match" entre Lloyd George y Alferio, los que se desprendieron al frente, distanciándose del resto de los competidores. Lloyd George que siguió a Alferio a escasa distancia, logró aparejársele poco después de girar el último codo, para vencerlo luego por más de medio cuerpo. Tercero Some Day.

La carrera reservada para potrancas perdedoras, fué ganada, de extremo a extremo, por Vía Libre, una veloz hija de Saint Michan, Zaire, que apuró al final, ocupó el segundo puesto, delante de Mountain Light.

Malinche, cotizado favorito, fué el ganador de la tercera carrera, que se disputó en el tiro derecho, sobre la distancia de 1.100 metros. La ordenación de la partida demoró largo rato y dió bastante trabajo al "starter", a causa del numeroso lote de competidores. Puestos éstos en carrera, llegaron a las tribunas populares con Genio a la cabeza, al que seguían Malinche, Partagás, Visto, Lip Labor y Pomar; poco después el delantero cedía sus posiciones, y entonces pasaron al frente Malinche, Visto y Lip Labor, que siguieron en ese orden. Pomar, al final, logró arrebatar el tercer puesto a Lip Labor.

La prueba siguiente fué ganada por La Iberia, la que repartió entre sus partidarios el elevado dividendo de 161.80 pesos, a ganador. Alzadas las cintas, la hija de Valero tomó resueltamente la delantera, que no abandonó hasta cruzar la meta victoriosa. Silena, que arremetió a la altura de las tribunas populares, ocupó el segundo puesto, a pesar de que al final mañereó visiblemente.

El favorito Desenvuelto se impuso en la sexta carrera, en la que sólo se presentaron cuatro de los diez inscriptos. Dada la señal de partida con Garrotín en la punta, seguido por Desenvuelto, Tell-El-Kebir y Tesón, la carrera se desarrolló sin mayores alternativas hasta la mitad de la recta final, donde Desenvuelto pasó al frente. Cuando éste ya tenía definida la carrera a su favor, pocos metros antes de la raya, enfiló violentamente hacia la empalizada como para golpearla, y a no mediar la gran serenidad de que dió prueba el jockey Domingo Torterolo, que lo dirigía, hubiera perdido la carrera; en ese mismo momento Tell-El-Kebir le llevó un recio ataque, pero a pesar del contratiempo, Desenvuelto logró conservar medio pescuezo de ventaja sobre su adversario.

El handicap sobre la milla fué ganado por Girasol, que siguió en segundo término el tren de Mascotón hasta entrar en el tiro derecho, donde pasó al primer puesto. Tifón llegó segundo delante de Marchioness II.

La última carrera la ganó el favorito Poolvis. Dada la señal de partida en buen momento, Satanás se destacó a la cabeza, seguido por Suri, Zeppelin, Poolvis y cerrando la marcha Amarrette II. En ese orden siguieron los competidores hasta entrar en la recta, donde atropellaron Suri y Poolvis, quedando relegado Satanás al tercer puesto. El hijo de The Whirlpool dominó fácilmente a su rival y lo venció por más de un cuerpo.

Resultados generales:

1.a carrera, 1.800 metros—1.o Lloyd George, 4 años, 44 kilos, por Jardy y La Gatita, del stud Old Times (cuidador Juan E. Cappi, jockey M. Acosta), pesos 10.95 y 3.55; 2.o Alferio 44, 3.60; 3.o Some Day 49, 3.10; 4.o General Mansilla 50. No placé: Sin Sal 51, Peringote 53, Nerón 54, Jaez 55, Don Jaime 44, Naranjada 43, Black Fox 46. Ganada por 3|4 cpo.; del 2.o al 3.o, 2 cpos. Tiempo: 1'49" 1|2.

2.a carrera, 1.500 metros—1.a Vía Libre, 3 años, 53 kilos, por Saint Michan y Cabriola, del stud Petit Galop (cuidador Manuel Poggio, jockey ap. M. De Biasse), pesos 10.70 y 4.60; 2.a Zaire 56, 4.40; 3.a Mountain Light 56; 4.a Boa 56. No placé: Diamantita 56; Ana 56, Campana 56. Ganada por 3 cpos.; de la 2.a a la 3.a, 2 1|4 cpos. Tiempo: 1'33".

3.a carrera, 1.100 metros—1.o Malinche, 3 años, 56 kilos, por Papanatas y Cidaris, del stud Los Ranqueles (cuidador Fausto Gómez, jockey M. Acosta), pesos 5.10 y 2.80; 2.o Visto 56, 3.80; 3.o Pomar 56, 5.10; 4.o Lip Labor 56. No placé: Charabón 56, Legendario 56, Poor Boy 56, Pick Pocket 56, Partagás 56, Chester 56, Genio 56, Perseo 56, Buen Orden 56, Last Stroke 56, Globero 56. Ganada por 1 y 1/4 cpos.; del 2.o al 3.o, 1 y 3|4 cpos. Tiempo: 1'7".

4.a carrera, 1.700 metros—1.a La Iberia, 3 años, 56 kilos, por Valero y Eritrea, del stud El Alba (cuidador Florindo Catapano, jockey E. Saavedra), pesos 161.80 y 22.10; 2.a Silena 53, 4.60; 3.a Merry Girl 56, 4.25; 4.a Gentille 56. No placé: Luffa 56, Ceci 56, Punta Chica 53, Rosaura 56, Ofensa 51, Supremacía 56. Ganada por 1 y 1|4 cpos.; de la 2.a a la 3.a, 1 y 1|2. Tiempo: 1'46".

5.a carrera, 1.600 metros—1.o Fantasio, 5 años, 58 kilos, por Old Man y Felicitas, de la Petite Ecurie (cuidador José Bentancur, jockey R. Pelletier), pesos 10.35 y 6.50; 2.o Rosal II 55, 9.10; 3.a Quintilla 55; 4.o Caricato 54. No placé: Royal Admiral 57, Esdepaja 50. Ganada por 1|2 pescuezo, del 2.o a la 3.a, 1 y 3|4 cpos. Tiempo: 1'37" 3|5.

6.a carrera, 2.000 metros—1.o Desenvuelto, 3 años, 55 kilos, por Craganour y Dessert Gipsy, del stud Haras Chapadmalal (cuidador Rufino Coll, jockey D. Torterolo), pesos 2.65, 2.o Tell-El-Kebir 57; 3.o Garrotín 55; 4.o Tesón 53. Ganada por 1|2 pesc., del 2.o al 3.o, 1 y 1|4 cpos. Tiempo: 2'6" 3|5.

7.a carrera, 1.600 metros—1.o Girasol, 3 años, 42 kilos, por Polarestar y Bella Rosa, del stud Fernández G. (cuidador Gabino Fernández, jockey [illegible]), pesos 20.50 y 8.10; 2.o [illegible] 4.20; 3.o Marchioness II 56. No placé: [illegible] Riga 54, Mascotón 56. Ganada por 1 y 1|4 cpos.: del 2.o al 3.o, 1|2 pescuezo.

8.a carrera, 2.200 metros—1.o Poolvis, 4 años, 49 kilos, por The Whirlpool y Vis a Vis, del stud Rancho Viejo (cuidador Honorato Lacuesta, jockey J. Fernández), pesos 5.46 y 3.25; 2.o Suri 56, 3.25; 3.o Satanás 42; 4.o Zeppelin 50. No placé: Amarreto II 50. Ganada por 1 y 1|4 cpos.; del 2.o al 3.o, 1 y 3|4 cpos. Tiempo: 2'16" 3|5.

LA REUNION DE HOY

PREMIO "CLAUSURA"

Se realizará hoy, en el Hipódromo Argentino, la última reunión hípica del año, a la que sirve de base el premio "Clausura", que promete ofrecer un encuentro de gran interés. Winged, Ziem y Desenvuelto contarán con gran opinión entre los aficionados, por la forma honorable en que han actuado en recientes compromisos.

La primera carrera se largará a las 13.30

COMPETIDORES Y MONTAS

Probables competidores y montas para la reunión que se realizará hoy en el Hipódromo Argentino:

1a. carrera, 1.600 metros—Zar Nicolás 56 kilos, M. Ojeda (aprendiz); Marocco 55, P. Cichetti; Sapristi 52, R. Rivero; Gentleman 52, E. Saavedra; Sin Sal 49, X. X.; Some Day 48, M. Di Biassa (aprendiz); Black Fox 47, X. X.

2a. carrera, 1.800 metros—Adivinanza 56 kilos, J. A. Verduri (aprendiz); Fresilla 56, M. Di Biasse (aprendiz); Chuquisaca 56 R. Pelletier; Prisca 56, M. Ojeda (aprendiz); Samara 56, J. Fernández; Discantita 56, X. X.; Riqueza 56, M. Lema; Escolta 56, A. C. Galio (aprendiz); Fedora 56, X. X.; Fibra 56, J. Bastías.

3a. carrera, 1.700 metros—Montgomery 56 kilos, G. Benvenutti; Lapislázuli 56, J. A. Verduri; Argonauta 56, X. X.; De mi flor 56, P. Alvarez; Timonel 56, R. Pelletier; Tabobá 56, M. Lema; El Cobre 56, S. U. Morales; Ceniza; 56, X. X.; Dairy Man 56, E. Saavedra; Carabinier 56, J. di Tomassi, Woodman 56, R. Rivero; Un Tanto 56, G. Ardouin; Furatal 56, M. Ojeda (aprendiz); Rodillo 56, D. Canessa; Fattenti 56, A. Quinteros; Rousseuere 56, M. Altamiranda; Flucho 56, T. N. Fernández; Panam 56, X. X.; Salerno 56, E. Muno; Lip Labor 56, S. Ruiz; Prefacio 56, J. Montero (aprendiz); Mon Droit 56, A. Baistroqui; Lance Grande 56, R. V. Lanatti; El Conde 56, E. Amuchástegui.

4a. carrera, 1.100 metros—Supertax, 57 kilos, X. X.; Carmucilita 57, S. Ruiz; La XII 57, X. X.; Doble Blanca 54, G. Greme (aprendiz); La Iberia 54, X. X.; Ocasión 54, D. Torterolo; Petite Chouette 54, T. N. Fernández; Rama Caída 54, R. Pelletier; Cordiale 54, E. Amuchástegui; Guipuzcoana 54, F. Arceri; Reve Doré 54, A. Baistroqui; Radina 54, G. Ardouin.

5a. carrera, 2.200 metros—Royal Admiral, 59 kilos, X. X.; Quintilla 57, X. X.; Poolvis 56, X. X.; Suri 56, A. Grassi; Tangel 56, M. Acosta; Gallipoli 56, P. Cichetti; Thalassa 54, X. X.; Atención 53, X. X.; Ziem 53, R. V. Lanatti; Balazota 53, X. X.; Winged 50, T. N. Fernández; Desenvuelto 50, D. Torterolo, Garrotín 50, X. X.; Tell-El-Kebir 50, X. X.

6a. carrera, 1.200 metros—Yesquero 60 kilos, D. Torterolo; Jedo 56, J. Montero (aprendiz); Moselle 54, M. Di Blasse (aprendiz); Dinadia 52, R. Rivero; Festejada 48, E. Amuchástegui; Diamond Red 47, M. Altamiranda.

7a. carrera, 1.600 metros—Caboodl 60 kilos, J. A. Verduri (aprendiz); Glotón 60, P. Cichetti; Agasajo 58, J. di Tomassi (aprendiz); Mascotón 49, X. X.; Riquet 58, M. Acosta; Marchioness II 55, X. X.; Crampón 53, T. N. Fernández; Nivel 50, J. Bastías; Intruso 48, X. X.; Gran Colecta 47, M. Di Blasse (aprendiz); Tifón 47, J. Fernández.

8a. carrera, 2.300 metros—General Capdevila, 61 kilos, E. Amuchástegui; Flor del Pago 48, E. Orduna (aprendiz); Tours 55, M. Lema; Satanás 41, X. X.; Jacinta 54, M. Altamiranda; Amarrete II 50, X. X.; Story 48, M. Di Biasse (aprendiz); Prairial 47, M. Acosta; Norton 44, X. X.; Roldán 40, X. X.

HIPODROMO DE LA PLATA

Resultados de la reunión de ayer:

Primera carrera, 1.100 metros — 1o. Constantino 51 kilos, por Valero y Chanterelle, del stud Tonno, A. C. Triani, $ 10 40 y 2.10; 2o. Carlin 50,52, 2.30; 3o. Magdala 52, 3.50; 4o. Hilaria 50. No placé: Edil, Random Shot, Pindapoy y Malta. Ganada por una cabeza. Tiempo: 1'6". Cuidador, Rafael E. Rodríguez.

Segunda carrera, 1.400 metros — 1o. Ornament 51 kilos, por Dropmore y Onyx, del stud El Tiempo, F. Rossotti, $ 13 y 4.60; 2o. Any 51|51, 52.60; 3o. Metz 56 3.50; 4o. Metáforo 54|55. No placé: Grant, Williams, Lutzen, Escandalosa, Agata, Gyn Didda. Ganada por dos cuerpos. Tiempo: 1'27" 1|5. Cuidador, Ange. J. Penna.

Tercera carrera, 1.200 metros — 1o. Kalifato 54 kilos, por Ginger Ale y Permission, del stud Solitario. A. C. Triani, $ 4; 2o. Kakay 54; 3o. Jaranero 54; 4o. Napolitano 54|51. Ganada por varios cuerpos. Tiempo: 1'13" 4|5. Cuidador, Fortunato López.

Cuarta carrera, 1.500 metros — 1o. Excellenza 50 kilos, por Mojinete y Adversity, del stud La Cuquita, O González, $ 4.30 y 3 10; 2o. Motín 55 $ 5, 3o. Romanoff 52 51; 4o. La Bohème 50|52. No placé: Mederic y Molnera. Ganada por un pescuezo. Tiempo: 1'33". Cuidador, Héctor B. Cornell.

Quinta carrera, 1.300 metros — 1o. Micmac 54 kilos, por Dusty Miller y Mica, del stud La Chora, F. Rossotti, $ 4.10 y 2.80; 2o. Everllac 49,46, 3.50; 3o. Revistero 51|51; 4o. Somme 49|50. No placé: Jónico. Ganada por media cabeza. Tiempo: 1'19" 4|5. Cuidador Víctor Gigena.

Sexta carrera, 1.300 metros — 1o. Abuelita 50 47 kilos, por Aspero y Stella, del stud Rosarino. M. Etchechoury, $ 3 80 y 3; 2o. Voladora 54, 5.80, 3o. Paja Voladora 52|49, 6.70; 4o. Traviesa 50. No placé: Epigrama, Belcha, Caracorá, Novicia. Ganada por media cabeza. Tiempo: 1'21". Cuidador, Francisco Bazterrica.

Séptima carrera, 2.000 metros — 1o Bósforo 53 kilos, por Calepino y Blossom, del stud Santa Bárbara, Alberto Acevedo, $ 5 80 y 3.20; 2o. Turundel 49 3.20; 3o. Massena 55; 4o Jornalero 56. No placé: Porvenir. Ganada por 2 1|2 cuerpos. Tiempo: 2'5". Cuidador, Alfonso Salvati.

—

Se realizará hoy, en el hipódromo de La Plata, la reunión habitual de carreras, a la que sirve de base un interesante programa. La primera carrera se largará a las 13.30.

HIPODROMO DE TEMPERLEY

Resultados de la reunión de ayer:

1a. carrera, 1.100 metros — 1a. La Fornarina (A. Polola), $ 7.30 y 3.15; 2a Comilla II, $ 3.50; 3a. Norma, $ 4. Ganada por 1 1|4 cuerpos. Tiempo: 1'7" 2|5.

2a. carrera, 1.200 metros — 1o. Miñango (F. Pérez), $ 3.10 y 2.60; 2o. Agacour, $ 3.80. Ganada por 1 1|2 cuerpos. Tiempo: 1'4" 4|5.

3a carrera, 1.000 metros — 1o. Cabañal (C. Rossi), $ 22.65 y 6.25; 2a. Navarrota, $ 10 15; 3a. La Tropera, pesos 15 75; 4o. Criollito, $ 9.65. Ganada por 2 1|4 cuerpos. Tiempo: 1'1" 1|5.

4a carrera, 1.400 metros—1o. Flor de Cardo (E. Centeno), $ 4.10; 2a. Byzantine. Ganada por 3|4 de cuerpo. Tiempo: 1'28".

5a. carrera, 1 000 metros—1o. Urópigo (E. Cerano), $ 10.10 y 5.70; 2o. Gremio $ 6.05; 3o. Imiryano, $ 8.50. Ganada por 1 3|4 cuerpos. Tiempo: 1'1" 1|5.

6a. carrera, 1 200 metros—1o. Bonci (E. Cerano), $ 4.15 y 2.75; 2o. Paso, $ 5.75; 3o. Libertino. Ganada por 2 3|4 cuerpos. Tiempo: 1'14" 1|5.

7a carrera, 1.100 metros—1o. El Pacho (F. Villafañe), $ 3.70 y 2.30; 2o. Antuco II $ 3.40; 3o. Maldito Tango, $ 3.65. Ganada por 2 cuerpos. Tiempo: 1'6" 3|5

—

En este hipódromo se realizará hoy, por la mañana, una reunión hípica. La primera carrera se largará a las 9.30

HIPODROMO DE SAN MARTIN

En el hipódromo de San Martín se realizará hoy una reunión matinal de carreras. La primera prueba se largará a las 9.15

EN ROSARIO

Rosario, diciembre 25.—Se realizó en parte la reunión anunciada para esta tarde en el hipódromo Independencia. Se corrieron ante numeroso público y con intenso calor, las cuatro primeras carreras, pero poco tiempo después se inició una lluvia copiosa que inundó la pista, llegando ésta a tener cincuenta centímetros de agua, circunstancia que dió motivo a que los jockeys se negaran a correr por los peligros consiguientes.

Por tal motivo, se esperó desde las 16 a las 17.20, y como el agua seguía, la comisión resolvió suspender las tres últimas pruebas.

EN MONTEVIDEO

Resultados de la reunión de ayer:

1a. carrera, 2.000 metros—1o. Lavendes, 42 kilos, por Maroñas y Livender Hill $ 4.35 y 2.90 (B. Gómez); 2o. Alaska 48, $ 6.15; 3o. La Sousse 50; 4o. Cachimbo 52. Retirados: Tetis y La Noche. Tiempo: 2'6" 3|5. Ganada por un cuerpo.

2a. carrera, 1.400 metros—1o. Black Arrow, 54 kilos, por Dissolute y Aquatinto, $ 54.70 y 2.20 (A. Pérez); 2a. Filigrana 54 (distanciada por falta de peso); 3.o Traube 54, $ 2.35; 4.o Stefleta 54, $ 2.45. Tiempo: 1'26" 1|5. Ganada por 3|4 de cuerpo.

3a. carrera, 2.300 metros 1o. Desquite II 46 kilos, por Arcole y Cosaflle, $ 35.75 y 9 25 (J. Leguizamón); 2o. Don Tomás 45, $ 6.35; 3o. Collliero 52, $ 3 35; 4o. Pergamino 53. Retirado: Altamirano. Tiempo: 2'26" 1|5. Ganada por 3|4 de cuerpo.

4a. carrera, 1.300 metros—1o. Champ de Mars 54 kilos, por Champagne y Remembrance, $ 11 95 y 6 10 (J. Martínez); 2o. Kotoraj 52, $ 7.75, 3o. Bravo Chop 51; 4.o Tete d'Alumette 54. Retirado: Busca Vida. Tiempo: 1'19" 2|5. Ganada por 1 y 1|4 cuerpos.

5a. carrera, 2 200 metros—1o. Chimango 57 kilos, por Shah Jehan y Calandria, $ 2 85 y 2.30 (P. Moreno); 2o. Zárate 40, $ 4.05; 3o. Pleno 46; 4o Misterio 46. Retirados: Caíd y Carillón. Tiempo: 2'21" 2|5. Ganada por 1 y 1|4 cuerpos.

6a carrera 1.300 metros.—1.o Dorarc, 49 kilos, (B. Gómez), por Val d'Or y Joan of Arc, $ 4.30 y 3 55; 2.o Aspirina 47, $ 4.95; 3.o Dalno 44; 4.o P. H. 45. Retirados: El Tintoretto, Banano, y Mamelito. Tiempo: 1'18" 1|5. Ganada por 1 y 3|4 cuerpos.

7a. carrera, 1.600 metros—1o. King George, 49 kilos, por Meharj y Queen Victoria, $ 10.20 y 5.15 (E. Ponciolo); 2o. Bastillo 55, $ 6 60; 3o. Lucas Gómez 57; 4o. Hernat 50. Retirado: Champ de Mars. Tiempo: 1'38" 4|5. Ganada por 1 pescuezo.

8a. carrera, 3.300 metros—1o. Collfiero, 44 kilos, por Val d'Or y La Polla, $ 7.25 (A. Ayero); 2.o Tarnow 43; 3.o Mascotón 48. Retirados: Guimpool, Pergamino, Pictorial y Misterio. Tiempo: 2'25" 4|5. Ganada por 1 pescuezo.

YACHTING

YACHT CLUB ARGENTINO

Como estaba anunciado, se realizaron ayer en el río de la Plata, frente a la dársena Norte, las regatas para embarcaciones a vela organizadas por el Yacht Club Argentino.

Se disputaban en ellas las segundas pruebas de las copas "Jockey Club", en la primera serie, y "Aberg Cobo", en la segunda. En ambos trofeos se considera vencedor al yate y timonel que gane dos, de tres pruebas a disputarse.

La primera serie fué disputada únicamente por los yates "Alachie" y "Chela", pero careció de interés por haber abandonado esta última embarcación la carrera a causa del débil viento reinante, pues dadas las características de su construcción, aquella [illegible] dad de condiciones, respecto de su rival. Clasificóse, pues, ganador de la primera serie el yate "Alachie", y como esta misma embarcación era la que había triunfado en la primera prueba realizada el domingo pasado, se le declaró ganadora de la copa "Jockey Club".

Los tiempos registrados oficialmente fueron los siguientes:

1.o, "Alachie", timoneado por Antonio L. Lanusse: salió a las 14 horas, 20 minutos, 51 segundos, llegó a las 17 h., 14 m., 22 s.. tiempo real empleado: 2 h., 54 m., 22 s. Tiempo corregido, 3 horas, 33 minutos, [illegible] segundos.

El "Chela", que era timoneado por J. J. Seré, salió a las 14 h., 20 m., 34 s., pero no se le registraron los pasajes siguientes por haber abandonado la prueba.

El trofeo "Jockey Club" ha sido ganado desde su institución por los siguientes aficionados: 1907, por Hialmar Aberg Cobo, con el yate "Chajá"; en 1908, 1909, 1910, 1912 y 1913, por Alberto de Bary, con el "Mouchette"; en 1911, por C. Fernández Blanco, con el "Folly"; en 1914 y 1915, por José A. Aguirre, con el "Alachie"; en 1916, por Juan M. Mourás, con el "Alachie"; en 1917, por Ch. Lillot Fangen, con el "Pjolter"; en 1918, por Antonio L. Lanusse, con el "Alachie"; en 1919, por Antonio L. Lanusse, con el "Alachie".

En la segunda serie, por la segunda prueba del trofeo "Aberg Cobo" la lucha fué más interesante, si bien, por la razón apuntada al comentar el retiro del "Chela" en la prueba anterior, es decir, por la falta de velocidad en el viento reinante, abandonaron esta serie tres de las seis embarcaciones que la disputaban, contándose entre ellas el "Macá", que había resultado vencedor en la primera prueba de este trofeo realizada el domingo pasado, lo que obligará un desempate entre esta embarcación y el "Chajá", que resultó vencedor en la carrera de ayer.

El resultado de esta serie por handicap, que, como la anterior se disputó sobre 11.4 millas, fué el siguiente:

1.o "Chajá", timoneado por Enrique V. Godoy, salió a las 14 horas, 32 minutos, 35 segundos; llegó a las 17 h., 46 minutos, 27 s.; tiempo real empleado: 3 horas, 16 m., 27 s. Tiempo corregido: 3 horas 55 minutos, 15 1|2 segundos.

2.a "Racha", timoneado por Octavio P. Estrada: salió a las 14 horas, 31 m.; llegó a las 18 h., 25 m., 48 s. Tiempo real empleado: 3 h., 55 m., 48 s. Tiempo corregido: 4 horas, 22 minutos, 52 1|2 segundos.

3.o, "Hortensio", timoneado por Antonio A. Guerello: salió a las 14 h., 31 m., 22 s.; llegó a las 18 h., 28 m., 11 segundos; tiempo real empleado: 3 h., 58 m., 11 s. Tiempo corregido: 4 horas, 26 minutos, 13 1|2 segundos.

Abandonaron la prueba los yates "Macá", "Polaris" y "Phalarope", que fueron timoneados respectivamente por los aficionados Federico Sumblad, Wilfredo L. Boutell y Ovidio D. Valle.

Al iniciarse la regata soplaba viento SE, con una velocidad media de 6 kilómetros por hora, velocidad que fué aumentando paulatinamente hasta alcanzar a 18 kilómetros por hora, a las 17.30.

Actuó de oficial de día el aficionado J. E. Rodríguez Lubary.

LA MODA — ULTIMOS FIGURINES

N.º 1 — N.º 2 — N.º 3

Nuestro corresponsal en París nos ha remitido por el último correo los figurines adjuntos, dibujados especialmente para este diario, de acuerdo con lo que más se usa en estos momentos en la capital francesa.

He aquí la descripción de los mencionados figurines.

Número 1. — Traje sastre de sarga negra. Falda completamente unida y un poco fruncida en el talle. Bata lisa ajustada en la cintura por un angosto cinto de cuero de charol "noir natté". Chaleco de falla color verde almendra y abotonado de "jais".

Capita de sarga negra, que se prende como se desee en los hombros.

Tricornio de pana negra cubierto por delante con un velo "chantilly" que sólo cubre hasta los ojos.

Número 2. — Elegante vestido de "mantinée" en "satin" blanco y flexible. La falda está cubierta de fruncidos en "crêpe georgette" negro. En medio de cada volado se pone una franja de "crêpe" azul bandera. En la cintura gran "chou" de tul negro. Sombrero de "satin" negro, levantado hacia adelante por dos vueltas. Las orillas del sombrero están adornadas con una cresta de plumas rizadas, negras.

Número 3. — Traje de noche en "duvetyne verde jade". El drapeado de la misma tela, recogido al costado, está bordado con felpilla blanca. Una larga cola de encaje del mismo color cae al costado izquierdo y está sostenido sobre la cadera por un gran nenúfar de terciopelo blanco. Adorno de "jais" en el cabello. Zapatos y medias verde "jade".

SOCIEDAD RURAL ARGENTINA

La gran exposición ganadera de 1921

La comisión directiva de la Sociedad Rural Argentina, ha resuelto solicitar de la Real Sociedad de Agricultura de Inglaterra, para la gran exposición nacional de ganadería de 1921, un jurado único de tres personas, para la raza Shorthorn; un jurado para la Hereford, otro para la Aberdeen Angus, otro para razas lecheras, y, finalmente, otro para los lanares de las razas Lincoln y Caras Negras, tratando de que alguno de ellos pueda juzgar los porcinos y equinos de razas inglesas.

Para las razas Percherón, Boulonnais y Anglo-Normando, se ha dispuesto solicitar un jurado francés a la Société Hippique Percheronne, de Francia.

Asimismo, se ha resuelto que el jurado de la sección ganadería de la exposición internacional de lechería, a celebrarse en el mes de mayo del año próximo, sea constituído por un criador holandés, otro francés y un norteamericano, iniciándose las gestiones del caso ante las sociedades de criadores de los respectivos países.

—Han sido acordados los premios siguientes:

Al señor Saturnino J. Unzué, el de San Jacinto; a Liebig's Extract of Meat, el Of Yuquerí y Of Ita Caabó; a F. Mogogh Bernard, el de Corbera y Boquerón; a Enrique Santamarina el de Colina; a Bernardo Maquieira el de Sauceland, y a Guillermo Aragerich, el de La Gleba's.

PERIODISMO

¿CUAL ES EL PROGRAMA?—Se titula un semanario cuyo primer número acaba de aparecer en esta ciudad y que se propone ser un guía de diversiones y espectáculos. Lo saludamos.

LA GANADERIA ARGENTINA — Con el apoyo de un grupo de cabañeros y hacendados y la colaboración de agrónomos y veterinarios, apareció la revista cuyo nombre nos sirve de epígrafe.

Se trata de una publicación preparada con un selecto material de asuntos agropecuarios, y editada en forma primorosa, que en nada desmerece a las revistas de igual índole que aparecen en el exterior.

OBSERVACIONES METEOROLOGICAS

Día caluroso — Mal tiempo

Instalación especial de LA PRENSA

Termómetro		Barómetro
A las 3 hoy 22.0	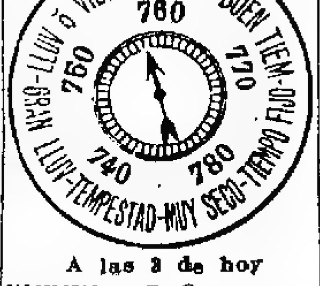	A las 3 hoy 757.0
Ayer 6: 24.0		Ayer 6: 760.0
12: 31.0		12: 759.8
18: 26.0		18: 758.0
21: 25.0		24: 757.8

A las 3 de hoy
VIENTO: S. O.
CIELO: Seminublado
SOL: Sale: 4.40 — Se pone: 19.05
LUNA: Sale: 20.10 — Se pone: 5.54

Durante el día de ayer se observó mucha inestabilidad en las indicaciones de los aparatos. Además de producirse un ascenso fuerte en la temperatura, cuya máxima fué de 33 grados a la sombra, a las 14, hubo mucha humedad en el ambiente y el cielo estuvo encapotado casi todo el día. Después de las 16 se acentuó el estado variable de las condiciones atmosféricas, y a las 17.30 cayeron las primeras gotas de agua, para llover media hora más tarde con regular intensidad. Hasta las 20.30 cayeron varios chaparrones, al principio acompañados de viento suave del E., el que cambió de dirección y aumentó de velocidad después.

Por la noche continuó siendo tormentoso el aspecto del cielo, y persistían las indicaciones desfavorables en los aparatos. En la temperatura se sintió un ligero descenso, que hizo más soportable el ambiente.

Dirección del viento: NE., ENE., y E., con una velocidad media de 8 1/2 kilómetros por hora. A las 24 soplaba viento SSO.

Humedad: 83.

Cantidad de agua caída: 5 mm.

Informes de la Oficina Meteorológica Argentina—Ha llovido en.

BUENOS AIRES

Alagón 11, Ameghino 5, América 12, Banderaló 4, Bungo 2, Carlos Salas 10, Cerrito 6, Condarco 8, Corrazzi 1, Cuenca 5, Drabble 25, Duhau 2, General Villegas 12, Hereford 5, La Porteña 43, Lértora 1, Moores 5, Oiden 15, Pehuajó 4, Pehuelches 46, Rivadavia F. C. O. 3, San Mauricio 2, Sansinena 7, Santa Eleodora 4, Santa Regina 13, Sundblad 3, Tejedor C. 26, Timote 20, 30 de Agosto 29, Tres Lomas 10, Villa Sauce 12, Volta 14.

CORDOBA

Bruzone 30, Buchardo 19, Cañ. Verde 5, Del Campillo 35, Italo 22, Jovita 38, Mattaldi 31, Pincen 16, Pizarro 9, Serrano 8, Villa Valeria 33.

SALTA

Salta 2.

SAN LUIS

Bagual 2, Fortuna 6, La Maroma 2, Navia 23, Nueva Galia 8, Polledo 3.

PAMPA

Aguas Buenas 2, Casimiro Gómez 14, Catriló 2, Cevallos 2, Chamaicó 5, Falucho 2, Larrouce 5, M. Miró 10, Ojeda 4, Quetrequén 2, Sarah 2, Simson 1, Van Praet 2.

BIBLIOGRAFIA

LA CORBATA CELESTE—Apareció esta nueva novela del conocido escritor Gustavo Martínez Zuviría, quien mantiene su pseudónimo Hugo Wast. La acción de la nueva novela se desarrolla en tiempos de Rosas. Conocido ya el mérito del estilo y del arte que para la composición de sus novelas posee Wast, los lectores de la nueva novela juzgarán por sí mismos del interés de la trama.

CRITICA Y ARTE—Es un libro recientemente editado por su autor Gustavo Gallinal en Montevideo, quien dice en él: "Reúno en este libro algunos artículos y ensayos: impresiones de lecturas, de naturaleza y de arte, labor sin otra unidad que aquella íntima que acusa la filiación espiritual de los trabajos de un mismo escritor, aunque de época diversa y de varia materia." Gallinal es autor, entre otras, de las siguientes obras: "Los bienes de la Iglesia", "Tierra española", "La constitución española de 1812 en Montevideo", etc.

DEL CARILLON INTIMO—Por Emilio Menéndez Barriola. Las ediciones de la "Biblioteca Poética", ofrecen en esta vez a sus lectores una colección de poesías del señor Emilio Menéndez Barriola, con el título, armonioso de suyo, de "Carillón íntimo". Escuchemos sus campanas; pero, antes, detengámonos junto a la torre en que vibran sus sones, no porque Chateaubriand y tantos hayan dicho que la crítica se priva de un gran medio, analizando las obras de un autor y prescindiendo de su vida, sino porque en el presente caso se trata de la condensación de una existencia en los poemas de este libro, circunstancia advertida ya en sus palabras preliminares, escritas por una mano que no es ajena a la vida del poeta. Esta breve consideración nos servirá para que, en vez de ocuparnos de su vida, por esa misma unidad de existencia y obra, hablemos de sus versos que, como en los antiguos campanarios belgas, esparcen sus múltiples sones bajo una sola armonía, teniendo la del "Carillón íntimo" una gama de escepticismo y de tristeza, como modulación dominante en la vida del autor.

El primer verso que figura en este opúsculo es un poema que podría llamarse descriptivo, lleno de luz y aire libre, ambiente en concordancia con su espíritu de ilusión y juventud; pero ya se descubre en él un temor a la vida, que da a esta poesía el significado de un presagio del alma escéptica y dolorida de los otros versos a que sirve de prólogo.

Los demás versos, que son puramente líricos en su mayor parte, están escritos con gran sensibilidad y delicadeza, y, en cuanto a su espíritu, es fatal el pesimismo y la melancolía que hemos advertido en el aspecto general.

"Laude", dice:

En la tristeza de la tarde
el corazón llora, cobarde.
la juventud que se nos va...
Tejemos sueños y esperanzas
que ni yo veo ni tú alcanzas;
¡lo que se fué no volverá!

Pero entre los sones del "Carillón íntimo", destacan distintas sus sonoridades las campanas de la amistad, en algunos sonetos que, si bien no han sido compuestos en el clásico endecasílabo castellano, no dejan por ello de tener bien hidalgo el espíritu:

Es un gran caballero que dejó su [sombrero,
su espadín y su capa en un viejo mesón;
y ha venido a este mundo para que [don Dinero
se prosterne, humillado, al ver su [corazón.

Los versos de Barriola están escritos en la fibra más delicada del alma, y no serían buenos versos si no expresaran emociones propias. Lo primero que se advierte en ellos es la sinceridad del poeta, el valor fundamental de la poesía, realizada con la forma artística de ofrecerlos a los demás, no por el prurito de hacer versos, sino como un imperativo del alma.

Con este criterio hemos juzgado, aunque tan brevemente, las poesías de el "Carillón íntimo".

COMPENDIO DE PSICOLOGIA CONTEMPORANEA—En la ciudad de Córdoba acaba de ser editado en un volumen el importante trabajo de este título, obra de fray José M. Liqueno, que vió la luz en los "Anales de la Facultad de Derecho" de la misma ciudad.

LA EVOLUCION DE LAS IDEAS ARGENTINAS — Acaba de aparecer el libro II de esta obra del doctor José Ingenieros. Se ocupa en él de La Restauración en siete capítulos titulados: Los sillares de la Restauración. El señor feudal. El absolutismo. Los pactos feudales. El Estado y la Iglesia. Espíritu de la Restauración y Los Sansimonianos argentinos.

LUNA DE MIEL Y OTRAS NARRACIONES — Bajo este título, el conocido escritor Manuel Gálvez acaba de reunir en un volumen una serie de composiciones literarias en prosa, hijas de su rica mentalidad que tan hábilmente sabe trasmitir con su experta pluma.

ENSAYOS ODONTOMETRICOS — El doctor Juan Ubaldo Carrea, quien desempeñó la presidencia del reciente congreso dental que se reunió en Montevideo, ha publicado la tesis que presentó a la Facultad de Ciencias Médicas para optar al título de doctor en odontología.

Esa obra, que se une a trabajos recientes que presentó al susodicho congreso y a numerosas obras ya publicadas, constituye una seria e importante tarea de investigación personal, y las nuevas teorías que formula el doctor Carrea, serán contribución valiosa para fundar las nuevas leyes de investigación antropométrica y odontológica.

REVISTA DE CIENCIAS MEDICAS—Con ocasión del nuevo año trascurrido esta revista ha publicado un número especial con colaboraciones selectas.

REVISTA DE DERECHO, HISTORIA Y LETRAS—Con un sumario muy interesante apareció el número de esta revista correspondiente al mes de enero. He aquí el sumario:

Crónica intelectual del primer centenario de la República Argentina 1910-1920; Roberto Bunge, Juan Goyeche, Elsa E. Piedemonte y María Merlo de Bustos: Homenajes Escolares a Belgrano. Urquiza: A. Mujica, Discurso a las delegaciones extranjeras; M. Leguizamón, Por la Junta de Historia y Numismática Argentina; J. N. González Calderón, Conferencia en el teatro del Paraná; J. A. Barroetaveña, Urquiza y la posteridad, Homenaje en fecha memorable; M. Ruiz Moreno, Don Justo José de Urquiza; Oficial, Sesión del 13 de noviembre en la Cámara de Diputados del Estado Oriental en homenaje a Urquiza; P. C. de Resoagli, Fray José de la Quintana; Warren G. Harding, Un pueblo libre, La Liga de las Naciones; Clovis Bevilaqua, Sociedades das Nacoes; D. V. Tejera, Los trabajadores y el charlatanismo y fetichismo; C. Torres López, Güemes; J. Santos Fernández, Revisión y rectificación de Historia Colonial, El hispanoamericanismo; Max Chaves, Lira colombiana, El hijo del dolor; C. Robertson Lavalle, El doctor J. A. Ayerza; Manuel Vidal Molina, A mi madre; Francisco Centeno, Las montoneras, Invasión de Salta por el célebre montonero Felipe Varela; J. Santos Fernández, Un nuevo libro de Gabriel Zendegui, (Sones de la lira inglesa); E. S. Zeballos, Otilde B. Toro y J. W. Perkins: Aumento progresiv. de los sueldos del magisterio; J. J. Vélez, Cincuentenario del estatuto provisional de Córdoba. 1821; E. S. Zeballos, El coronel Marcelino Freyre; E. S. Zeballos, Analecta; Grandes ciudades de Estados Unidos, Población de este país, Concentración centroamericana; E. S. Zeballos, Bibliografía; Argentina: M. Castro López; A. H. Ponce; H. F. Gómez.

ELEMENTOS DE MINERALOGIA—Con este título, el doctor Juan Brethos, profesor de ciencias naturales de la escuela normal Presidente Roque Sáenz Peña, ha publicado un volumen de 161 páginas, que responde ampliamente a las exigencias del programa de la materia que se dicta en la mencionada escuela.

Este libro, por la claridad y acierto con que el autor presenta el conocimiento de los minerales, prestará indudablemente buenos servicios a los estudiantes.

MUSICA—La compositora Elena A. Ostlich, autora de varias piezas musicales, acaba de publicar las siguientes: "En voz baja", vals; "Ofrenda lírica", nocturno y ¡¡¡Al agua... patos!!!, tango, tres composiciones que, cada una en su género, acusan los conocimientos de armonía de la autora.

INSTRUCCION PUBLICA

Demostración — Mañana se realizará en el "restaurant" Ferrari, calle Sarmiento y Uruguay, la comida que un grupo de amigos ofrece al doctor Oliverio Tracchia, en homenaje a su actuación en la presidencia del Centro de Profesores Diplomados de Enseñanza Secundaria, y como reconocimiento por el favorable resultado de su empeñada gestión ante el Congreso para obtener el aumento del 20 por ciento en los sueldos de los profesores.

Ofrecerá la demostración el doctor Félix J. Magnin.

Suscriben la invitación los señores: Alberto H. Ricagno, Eduardo D. Forteza, Félix J. Magnin, Arturo Cancela, Héctor Trevisán, Lorenzo Dagnino Pastore, Luis M. Piedra, Euclides F. Barrán, Gregorio Fingermann, Mario G. Scasso, Ildefonso C. Vattuone, Lamberto Berardi, Zoilo Kohan, Pascual Ausicón, Rafael Castellanos, José A. Crespi y Lorenzo C. Dagnino.

Escuela Presidente Mitre — En el salón de actos de este establecimiento se efectuó la anunciada demostración al doctor Teodosio Brea, con motivo de su retiro de la enseñanza.

Ofreció el homenaje, en un conceptuoso discurso, la directora de la escuela, señorita Sarah Belmonte, a la que contestó, agradeciendo, el doctor Brea.

En seguida se desarrolló un programa musical a cargo de los profesores Felipe Boero y Conrado Fontova, quienes fueron muy aplaudidos por el público que llenaba el local.

Asistieron a este acto los inspectores técnicos generales, doctor José Rezzano y Enrique Codino, el doctor Arturo R. Enríquez, el personal directivo y docente de los consejos escolares 7 y 8, en los cuales actuó durante años el doctor Brea, y varios inspectores de sección.

Consejos escolares — En la sesión que realizará mañana el Consejo Nacional de Educación, se harán los nombramientos de los miembros que durante el período 1921 y 1922 formarán los veinte consejos escolares del distrito de la capital.

NOTICIAS UNIVERSITARIAS

Facultad de Ciencias Médicas

CURSO EXTRAORDINARIO DE SEMIOLOGIA

El profesor suplente de semiología, doctor Pedro García, comenzará a dictar el día 3 de enero próximo, en su servicio de clínica médica del hospital Fernández, un curso de semiología y clínica propedéutica, para los alumnos que no hubieran rendido examen de la materia.

El curso se dictará a las 9 los días lunes, miércoles y viernes, durante los meses de enero y febrero.

FERROCARRILES

Sociedad Ferroviarios Unidos

En la tarde de ayer el presidente de la República recibió la visita del señor Juan A. Cuello, presidente de la Sociedad Ferroviarios Unidos.

En representación de la citada sociedad gremial, el señor Cuello solicitó del primer magistrado la cooperación del gobierno nacional para realizar la construcción de la casa social de Alta Córdoba, la que tendrá consultorio médico gratuito y estará dotada de amplias salas para escuela.

Esta sociedad tiene, según manifestaciones de su presidente, más de 550 socios, en su mayoría pertenecientes al personal ferroviario de los ferrocarriles del Estado y Central Córdoba.

El Presidente de la República prometió al señor Cuello interesar en el asunto al Ministro de Obras Públicas y le aseguró que el Poder Ejecutivo prestará a la obra todo el concurso que le sea posible, para su realización.

NOTICIAS MUNICIPALES

Sociedad de fomento

En la asamblea últimamente efectuada por la asociación de fomento 12 de octubre, de Caballito Noroeste, se procedió a la elección de la nueva comisión directiva, la que quedó constituída en la siguiente forma:

Presidente, Juan B. Arroupe; vicepresidente, Carlos Butler; secretario general, Lorenzo Assianetti, hijo; secretario, Manuel Cristallo; prosecretario, Florentino Pontiroli; tesorero, Manuel Rodríguez; protesorero, Juan Sugrañez; vocales, Ponciano Orihuela, Pedro [illegible], Cayetano Mazzucca, Manuel García, Antonio de la Torre, Carlos Rosasgini, Enrique Barragán, Alejo Grimaux, Juan Scotti, Antonio Lorenzini, Alejandro Dionisi, José Vila; revisores de cuentas, Juan Somarriva y Justo Gutiérrez.

NUESTRO FOLLETIN

La última hazaña de Rouletabille, páginas 18 y 20.

Funcionamiento de nuevas ferias francas

La Intendencia Municipal ha dispuesto el funcionamiento de ferias francas en los siguientes sitios: avenida Sáenz y Esquiú; avenida San Martín y Cayena; Cabildo y camino a San Isidro y Rivadavia y Campana. Las tres primeras funcionarán los días martes y viernes, y la última, los miércoles y sábados.

CENTROS SOCIALES

LAS FIESTAS DE HOY

Esta tarde realizarán reuniones los centros nombrados a continuación:

Club Social Eslava, en el hotel La Delicia, de Adrogué; American Dancing Club, en el Palais de Glace, Paseo de la Recoleta; Boston Club, en el salón Augusteo, Sarmiento 1374; Hispano Argentino, en el Círculo de Aragón, Tacuarí 253; Club Social C. Z., en el salón de la calle Sáenz Peña 242; Uruguay Club, en la Asociación Mariano Moreno, Santiago del Estero 1243; Jóvenes Amantes del Triunfo, en el salón Nazionale Italiana, Alsina 1465; Círculo Two Step, en el salón Progreso de Almagro, Venezuela 3989; A. B. C. Club, en el salón Glóvine Italia, Boulogne sur Mer 730; Tais Dancing Club, en el salón Giuseppe Garibaldi, Sarmiento 2419; Belgrano Alegre y Alegría y Buen Humor, en la Sociedad Española de Socorros Mutuos de Belgrano, General Paz 1760.

Por la noche efectuarán saraos las siguientes sociedades:

Uruguay Club, en la Asociación Mariano Moreno, Santiago del Estero 1243; Club Social C. Z., en el salón de la calle Sáenz Peña 242; El Recomendado, en la Colonia Italiana, Paraná 555; Centro Social Tome y Traiga, en la Sociedad Española de Socorros Mutuos de Belgrano, General Paz 1760.

—El centro cultural y recreativo israelita Bene Sión, realizará hoy un "pic-nic" familiar en el recreo Las Delicias, de Olivos.

CULTO CATOLICO

Asociación Pro Templos y Obras Parroquiales; nueva reunión de la comisión directiva—Circular del arzobispado a los curas y encargados de iglesias y capillas—Fiesta en el Círculo de Obreros de Palermo—Cuarenta horas.

Mañana deberá reunirse en el palacio arzobispal la comisión directiva de la sociedad Pro Templos y Obras Parroquiales, bajo la presidencia de la señora Guillermina Oliveira Cézar de Wilde y con asistencia del asesor y varios miembros consultivos de dicha asociación para resolver asuntos relacionados con la marcha de la misma.

En la asamblea celebrada últimamente por esta institución; bajo la presidencia del gobernador del arzobispado, monseñor Luis Duprat, para proceder a la renovación de la comisión directiva que deberá regir a la citada asociación, fué confirmada en su cargo de presidenta que desempeñaba con aplauso general la señora Guillermina Oliveira Cézar de Wilde, quedando el resto de la mesa directiva constituída en la siguiente forma: vicepresidenta, señora Josefina Unzué de Cobo; secretaria, señora Josefina Pirán Basualdo de Ferrer; tesorera, señora Julia del Carril de Carabassa. Para completar el número de vocales que fija el reglamento de la asociación, se nombraron, además de las que existen, las señoras Agustina Luro de Sansinena, Elena Irigoyen de Velar, Esther Esnaty de Pearson y Lucila D'Amico de Lezica.

Por moción de la presidenta, la comisión electa hizo entrega al gobernador eclesiástico de la suma de mil pesos moneda nacional, cantidad que existía en caja, con el fin de que monseñor Duprat la adjudique según su criterio a alguna de las obras efectuadas en la época en que funcionaba la comisión anterior.

—La secretaría del arzobispado que desempeña el canónigo monseñor Elzaurdia, ha enviado una circular a los curas y encargados de las iglesias y capillas existentes en la capital federal, recomendándoles que en los días 25 del corriente y 1.o de enero, designados por esta provincia eclesiástica para recibir las limosnas voluntarias de los fieles para obras pías, cumplan con lo establecido de avisar oportunamente a las personas que frecuentan sus iglesias y capillas, a fin de formar comisiones que harán dicha colecta para el mejor resultado de la santa obra. Una vez recolectadas las limosnas, serán remitidas antes de ocho días de la fecha de la circular a la secretaría del arzobispado, conforme al auto del 15 de julio del año próximo pasado.

—En la iglesia de la Concepción se celebrará hoy, a las 8, una misa de comunión general para los ex alumnos de la Escuela Normal del Divino Maestro, y en la cual actuará el canónigo Juan N. Kiernan. Después de este acto religioso se impondrá a los ex alumnos la insignia de la nueva institución que acaban de organizar. A esta ceremonia han sido invitadas las socias de la congregación del Divino Maestro y las Hijas de María pertenecientes a la parroquia.

—El Círculo de Obreros de Palermo realizará hoy a las 16, de acuerdo con el programa que adelantamos oportunamente, la fiesta dedicada a los niños de la parroquia, con especialidad a los hijos de los socios.

—Cuarenta horas: en Nuestra Señora de la Candelaria

INFORMACIONES UTILES

CALENDARIO

Calendario gregoriano — Diciembre 26—San Esteban, mártir.
Idem ortodoxo—Diciembre 15.
Idem israelita—Tebeth 15 de 5681.
Idem mahometano — 12 de Rebi-ul Ruel 1339.

VARIAS

El borde del cráter del Vesubio tiene cerca de dos kilómetros de contorno, y la profundidad de este abismo es de más de 115 metros; el fondo presenta una acumulación de grandes aberturas, por donde salen los vapores y las materias calcinadas.

—La creencia popular de que la rata negra lleva consigo los gérmenes de la peste, procede de que en la India casi todas las ratas son negras, excepción hecha de las que habitan en los puertos, donde se hayan algunas pardas.

—Las voces "Abecedario" y "Alfabeto" significan lo mismo si atendemos a los elementos que las componen; pero el abecedario, cuya voz procede del bajo latín, es un nombre vulgar, mientras que el alfabeto, que trae a la memoria el clasicismo, ha penetrado en el lenguaje culto. Por eso se dice "el abecedario de la cartilla, el alfabeto de los griegos".

—El algodón se cultivó en España durante la dominación árabe, y ensayos realizados en San Pedro de Alcántara, en la provincia de Málaga, donde hay sembrados 500 acres de ese cultivo, según informes, ha dado resultados muy favorables así como en otras partes de la región andaluza.

BOLETIN DEL DIA

Masónicas

La comisión cultural de la masonería universal del Gran Oriente Argentino realizará hoy a las 16 una reunión en el salón de actos de la sociedad, Alsina 2028, para despedir al año que termina.

El Ministro del Interior

Partió ayer para Santiago del Estero el Ministro del Interior, quien permanecerá en la citada provincia hasta el miércoles de la semana próxima.

BOLSA, BANCA Y COMERCIO

REMATE DE TITULOS

Mañana se procederá en la Bolsa de Comercio a la venta en remate, por orden judicial, de los siguientes títulos:

50 acciones de la sociedad anónima Anglo-Argentina de Electricidad de $ 100 c|l. cada una; 200 acciones de la sociedad anónima Quebrachales Paraguayos de $ 4 oro cada una, 1 acción fundadora del Club Mar del Plata de $ 1.000; 25 acciones de la sociedad anónima Cooperativa de Consumos de $ 20 c|l. c|u.; 19 acciones de la Cooperativa Telefónica de $ 20 c|l c|u.; 50 acciones de la Compañía de Construcciones Urbanas y Rurales de $ 100 c|l. c|u.; pesos

[illegible] bl. en certificados de la Cooperativa [illegible]; 200 acciones de la Ciudad de Invierno; 950 acciones de la Compañía Lavadoras de Oro del Río Sutphen; 100 acciones de la sociedad anónima Minas de Guandacol; 800 acciones de la sociedad anónima Orosmayo Gold Dredging Co.; 300 acciones de la Compañía Río San Juan de Oro núm. 8; 27 títulos por valor de pesos 10.800 del ingenio San Miguel.

Estas últimas seis sociedades han perdido su personería jurídica.

MERCADOS DE LA PRODUCCION

EXPORTACION DE CARNES CONGELADAS

La sociedad La Blanca despachó para Londres, en el vapor "Bellanoe", 4.708 cuartos vacunos, y para Southampton, en el "Avon", 3.706 cuartos vacunos, 3.074 reses de carnero y 1.562 de cordero.

MARITIMAS Y FLUVIALES

Servicio de correspondencia

Se distribuirá correspondencia:

Hoy, de Europa, en el Paraguayo, con fechas hasta el 4 de diciembre.

Mañana, de Europa y Brasil, en el T. di Savoia, con fechas hasta el 4 de diciembre.

Mañana, de Europa y Brasil, en el Pays de Waes, con fechas hasta el 7 de diciembre.

Mañana, de Gran Bretaña, en el Natia, con fechas hasta el 7 de diciembre.

El 3 de enero, en El Uruguayo, de Europa, con fechas hasta el 11 de diciembre.

El 6, de Europa y Brasil, en el Limburgia, con fechas hasta el 21 de diciembre.

El 8, de Europa y Brasil, en el H. Pride, con fechas hasta el 12 de diciembre.

El 9, de Europa y Brasil, en el Darro, con fechas hasta el 20 de diciembre.

—Se despachará correspondencia:

El 28, a las 19, en el Baronesa, para Europa (sin alcance).

El 28, a las 13, en el Aeolus, para Brasil, México, Cuba, Japón y Norte América (alcance a las 19).

El 30, a las 13, en el Columbia, para Brasil, Canarias e Italia (alcance a las 19).

El 31, a las 8, en el H. Rover, para Gran Bretaña (alcance a las 19).

El 31, a las 13, en el Arlanza, para Brasil y Europa (alcance a las 19).

El 2 de enero, a las 8, en el I. I. de Borbón, para Canarias y Europa (alcance en el puerto a las 9.45).

Altura de la marea

En el canal Sur del puerto—A las 6, 24 pies; a las 8, 23.8; a las 10, 22.8; a las 12, 23.8; a las 14, 24.4; a las 16, 24.8, y a las 18, 25.4. Cuatro pies más en el canal Norte. Viento: NE.

Vapores fluviales

Se espera hoy: Ciudad de Montevideo, de Montevideo.

Salen hoy: Ciudad de Montevideo (a las 22), para Montevideo, y Luna (a las 8), para Carmelo y escalas.

Estado de los ríos

Según los partes oficiales, el estado de los ríos fué ayer el siguiente:

Río Alto Paraná—Repuntó frente a Posadas; aguas abajo continuó descendiendo.

Río Paraguay — Frente a Bermejo creció. De los demás puntos no llegaron telegramas.

Río Paraná — Continúa más o menos estacionario. Crecerá dentro de unos días.

Río Uruguay — Persistió la bajante a lo largo de todo su curso.

Río Limay — Volvió a bajar frente a Paso Limay.

Río Agrio — Volvió a descender frente a Las Lajas.

Río Neuquén — Más o menos estacionario.

Río Negro — Descendió frente a Paso Pizarro. Aguas abajo, estacionario.

Río Colorado — Estacionario.

Río Chubut — No han llegado telegramas. Debió seguir estacionario.

Llegadas a la rada

Vapor interaliado Honved, de 1.843 toneladas, de Messina, con carga general, a Dodero Hnos.

Vapor norteamericano Tenafly, de 2.911 toneladas, de Nueva York, con carga general, a Dodero Hnos.

Vapor norteamericano Wakulla, de 3.323 toneladas, de Nueva York, con carga general, a Mac Carthy.

Vapor norteamericano American Star, de 3.347 toneladas, de Nueva York, con carga general, a O. Stray.

Vapor danés Orión, de 1.483 toneladas, de Newport News, con carbón, a Christophersen Hnos.

Movimiento del puerto

Entradas: buque motor norteamericano Mount Rainier, de la rada, a descargar, en el Riachuelo; vapor español Infanta Isabel de Borbón, de Barcelona, con 1.650 pasajeros y carga, en la dársena Norte; id inglés Arlanza, de Southampton, con 812 pasajeros y carga, en la dársena Norte; id francés Córdoba, de Marsella, con pasajeros y carga, en la dársena Norte; id japonés Tosa Marú, de Yokohama, a descargar, en el dique 4; id inglés Navasota, de Hull, a descargar, en el dique 4; id sueco Balboa, de Estocolmo, a descargar, en el dique 2; id argentino San Antonio de Patagones, a descargar, en la dársena Sur; pailebote argentino Carmen de Patagones, de Puerto Madryn, a descargar, en el Riachuelo.

Salidas: vapor Epitacio Pessoa para Helsingborg, con frutos; id danés Rhodesia para Copenhague, con frutos.

Vapores a entrar

Hoy: norteamericano Mitchell, de Rosario, a completar su carga, en el dique A; inglés Inveric, de Calcuta, a descargar, en el dique A; norteamericano Rushville, de Nueva York, a descargar, en el dique 4; inglés Garryvale, de la rada a descargar, en el Riachuelo; id Clydemede, de Rosario, a completar su carga, en el dique A.

Mañana: italiano Tomaso di Savoia, de Génova, con 1.023 pasajeros y carga, en la dársena Norte; inglés Pays de Waes, de Amberes, con 106 pasajeros y carga, en la dársena Norte; id Natia, de Londres, con carga general.

Vapores a salir

Hoy: inglés Frank Parish, del Riachuelo, para Rosario, a cargar; italiano Moncenisio, de la dársena Norte, para Brest, con frutos; italiano Tirreno, de la dársena Norte, para Gibraltar, órdenes, con frutos; brasileño Belem, del Riachuelo, para Río de Janeiro, en lastre.

Noticias de paquetes

Andes, inglés, llegó el 23 a Southampton, saldrá el 21 de enero para ésta.
Avon, inglés, llegó el 22 a Río de Janeiro para Southampton.
Aurigny, francés, llegó el 23 a Lisboa para El Havre.
Araguaya, inglés, llegó el 21 a Southampton.
Almanzora, inglés, saldrá el 31 de Southampton para ésta.
Balmes, español, pasó el 22 a las 4 por el Ecuador para Barcelona.
Brabantia, holandés, salió el 23 de Plymouth para Amsterdam.
Ceylán, francés, saldrá el 31 de ésta para El Havre.
Córdoba, francés, saldrá el 2 de enero de ésta para Marsella.
Desna, inglés, saldrá de Liverpool el 14 de enero para ésta.
Demerara, inglés, llegó el 20 a Río de Janeiro para Liverpool.
Deseado, inglés, saldrá el 28 de Liverpool.
Darro, inglés, salió el 20 de Lisboa para ésta.
Garibaldi, italiano, salió probablemente el 25 de Génova para ésta.
Garonna, francés, salió el 22 de Dakar para Burdeos.
Highland Laddie, inglés, salió el 22 de Gravesend para ésta.
Highland Piper, inglés, llegó el 22 a Londres.
Highland Pride, inglés, salió el 15 de Las Palmas para ésta.
Indiana, italiano, salió el 13 de Dakar para Génova.
Lutetia, francés, saldrá el 29 de ésta.
Limburgia, holandés, salió el 21 de Lisboa para ésta.
Malte, francés, salió el 23 de Dakar para El Havre.
Mendoza, francés, salió el 22 de Río de Janeiro para Marsella.
Martha Washington, norteamericano, llegó el 22 a Nueva York.
Ouessant, francés, salió el 23 de Vigo para ésta.
Orapesa, inglés, saldrá el 30 de Liverpool para Montevideo.
Principessa Mafalda, italiano, pasó el 19 por Cabo Espartel para Génova.
Principe di Udine, italiano, saldrá de Génova el 6 de enero para ésta.
Reina Victoria Eugenia, español, debe haber llegado el 22 a Barcelona.
Samara, francés, salió el 19 de Dakar para ésta.
Valdivia, francés, saldrá el 4 de enero de Marsella para ésta.
Vestris, inglés, saldrá el 4 de enero de La Plata.

—En la sección telegráfica encontrará el lector las informaciones marítimas de última hora.

Puerto de Montevideo

[illegible] los vapores: inglés Tudor [illegible] River [illegible]

AVISOS NOTABLES

ESTOMAGO Dr. RAFFO Intestinos. Rayos X — Sangre. De 13 a 15. - Calle VIAMONTE 1837. v30

VACCARO 30 años de crédito en cambio de moneda. Títulos y acciones. Lotería Nacional. Alta publicidad. Av. de Mayo 635 - B. Aires

ESTOMAGO Corazón. - Pulmones. - Intestino. - Hígado. Dr. POLITI y Dr. GAIBISSO Jefe consultorio del Hospital Clínicas. PUEYRREDON 865. De 14 a 17. Domingos, de 9 a 11. RAYOS X.

VACUNAS CARBUNCLO: 0.15 la dosis. MANCHA - SEPTICEMIA. LIGNIERES HERMANOS. 749, Pueyrredón - Buenos Aires. v31

KALISAY El mejor vino quinado. Lagorio Esparrach y Cía.

ESTOMAGO e intestinos. Usar PEPTOLYSINA, fórmula del Dr. Calandrelli, curativa en el 90 por ciento de los casos. Laboratorios NELSON, Suipacha 477 y en todas las buenas farmacias.

ENFERMEDADES DE NIÑOS Dr. MANUEL T. CAFFERATA, jefe de clínica del Hosp. de Niños. - Consultas de 14 a 16. Cevallos 252. - U. T. 5469, Libertad. v31

CHAMPAGNE TIRASSO Sec - Demi Sec Brut

TOROS HEREFORD de "LA ESTRELLA" De dos años y vacunados contra tristeza, de un año, criados a campo. - Emilio Frers, Callao 1540.

El Dolor de Cabeza y la Jaqueca SE CURAN CON LOS Polvos de Garfield

El remedio soberano e infalible. Pida una muestra y se le remitirá gratis, mandando estampilla de Correo de 0.05 cts. M. Figallo y Cía. Bs. Aires. — Maipú 212

Profesor Dr. Agote De la Facultad. - Médico jefe del Instituto Modelo de Clínica. Médico de la Universidad de Buenos Aires. - Hospital Rawson. Enfermedades internas y de los niños. LAVALLE 1515. - De 14 a 16.

Dr. DEGIOVANANGELO Especialista en garganta, nariz y oídos. Sordera, nuevo tratamiento. Viamonte 1848. De 14 a 17. - Domingos de 9 a 11. v28

LA CALIDAD de nuestro Talco Boratado perfumado o sin olor es insuperable y lo vendemos 1.90 el Kilo, o por menor cantidad. Quiere decir que cada tarro viene a costar 0.19 centavos. Es realmente ventajoso. Vendido bajo nuestra marca no puede ser sino un producto perfecto, porque nunca patrocinamos artículos de calidad dudosa. Farmacia Franco-Inglesa. La mayor del mundo. Sarmiento y Florida. Buenos Aires

Dr. ENRIQUE CASTAÑO Jefe de clínica del servicio de afecciones génito-urinarias del Hospital Ramos Mejía. Especialista de enfermedades del riñón, vejiga, próstata y uretra. Consultas de 16 a 19. Calle TUCUMAN 830. perm.

Doctora GAUDINO Ex jefe de clínica de la Facultad.—Médica interna de Maternidad del San Roque. Tucumán 886. Lunes, miérc. y viernes, de 15 a 17. v5ene

Dr. BACA Jefe del servicio de piel y sífilis del Hospital J. A. Fernández. Ultramicroscopía. Consultas de 14 a 18, excepto jueves. - Río Bamba 1157.

Dr. BAFICO Especialista en piel, secretas y génito-urinarias. Enfermedades de señoras. Ex director del Sanatorio de Señoras y médico de sala del Hospital Rawson. — Calle TUCUMAN 719. De 14 a 19. - Horas pedidas 10 a 12. v15enero

DOCTOR CABAUT Especialista en enfermedades de los ojos, anteojos, etc. Durante enero y febrero, lunes, miércoles y viernes. Cangallo 812, de 8 a 12 y de 15 a 17. U. T. 688, Libertad.

Corazón, Estómago y Pulmones Dr Dávison - Ex médico interno Hosp. Real de Edimburgo - Rayos X - Horas de consulta: de 13 a 16 (1 a 4) - B. Mitre 1417. v15 enero

Dr. JOSE INGENIEROS Enfermedades nerviosas. - Consultas todos los días de 15 a 16. Calle VIAMONTE 776. v31

ALMORRANAS Cura radical sin operación y sin dolor. Dr. CASARINO, Suipacha 323. De 15 a 20. v31

CURA NATURAL Para todas las enfermedades crónicas, catálogo y explicaciones gratis, personalmente. De 4 a 20. - Pr. Nta. D. CARRERA. Rivadavia 6833. - U. T. 2323, Flores. v31

Dr. M. KUTYN Dentista norteamericano. - Av. de Mayo 1411. Dentaduras fijas, operaciones sin dolor. Últimos adelantos. - De 10 a 11 y de 16 a 17. v31

Mañana

INICIA la *Tienda San Juan* en sus 30 departamentos

ENORMES REBAJAS de PRECIOS

Inagotable número de mercaderías óptimas, de moda imperante, CON NOTABLE DEPRECIACION DE COSTO, comprenderá esta realización que a todos conviene utilizar.

MAÑANA

demostraremos con hechos concretos a cuantas personas nos visiten, las ventajas insospechables de esta oportunidad.

ALSINA y PIEDRAS — Buenos Aires. GRANDES ALMACENES TIENDA SAN JUAN

ENFERMEDADES DEL PULMON y CLINICA MEDICA GENERAL Dr. ROQUE A. IZZO Jefe de sala del Hospital Tornú. Sarmiento 2487 - De 14 a 16.

Dr. Polito Especialista: Piel, Secretas, Sífilis, Urinarias. De los hospitales Ramos Mejía y Rawson. Se mudó a la calle Bmé. MITRE 1548. De las 14 a las 19. v30

DOCTOR BULLRICH Profesor sup. de clínica médica de la Facultad. Jefe de sala del Hospital Alvear. Corazón, Pulmones y Sangre. - Arenales 1445. De 14 a 16. Rayos X.

Doctor ENRIQUE FEINMANN Tratamiento de las enfermedades pulmonares — Reumatismo y venéreas: de 8 a 12. Corazón, estómago y nerviosas: de 14 a 18. Calle RIVADAVIA 1425. — Unión Telef. 202, Rivadavia. perm.

SIFILIS Cura eficaz, económica y sin dolor. De 9 a 12 y de 13 a 19. — Consultas: $ 5. Dr. RAMOS CARRION. - Carlos Calvo 1782.

Tartamudez y toda dificultad de la palabra, se cura sin operación. — Instituto de Tartamudos, calle Junín 222. - De 10 a 12 y de 14 a 16.

Cuando la gravedad del enfermo pone en peligro su vida, todas las esperanzas se aferran a la eficacia de los medicamentos ordenados por el médico, en cuya receta está la salvación del paciente. En caso tan urgente y delicado, no olvide Vd. que nuestros productos son absolutamente puros y las recetas preparadas a conciencia. Reparto a domicilio en la capital. Los dos teléfonos. DROGUERIA Y FARMACIA DEL PUEBLO Rivadavia 727-745 Bs. Aires

J. Piqué CRÉDITOS EN 10 MENSUALIDADES (en la Capital) $ 250 m/n.

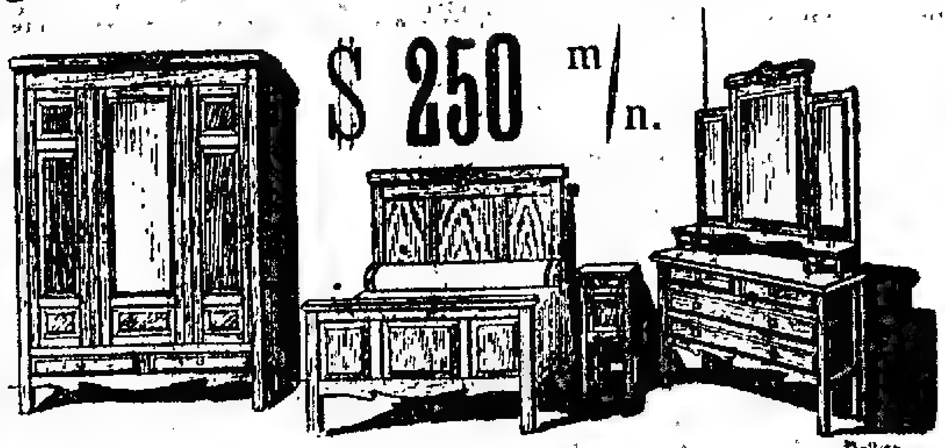

DORMITORIO ESTILO FRANCES imitación roble, con incrustaciones de bronce, compuesto de 7 piezas. Gran Exposición de MUEBLES y TAPICERIA. 1158, SARMIENTO, 1158. Solicite Catálogo "G"

ENFERMEDADES del PULMON e infecciosas. Dr. FRANCISCO DESTEFANO, profesor titular de clínica epidemiológica de la Facultad de Medicina. - Paraguay 1840. De 14 a 17. Miércoles, jueves y viernes. v30

Dr. ZACARIAS GUZMAN De regreso de Europa con RADIUM para Cáncer, Tumores, Piel, Reumatismo, Neurastenia, etc. — Rayos ultravioleta. Viamonte 1571, de 14 a 17. - U. T. 2160, J. v31

Ford EL AUTO UNIVERSAL

El Coche SEDAN

Cuando se describe el coche Sedán, se describe así: "El coche de todos los tiempos".

Cuando llueve, o cuando hace frío, es un coche cerrado y cómodo; cuando hace calor se convierte en un coche abierto, ideal. Sus ventanas de vidrio, se abren o se cierran en un minuto. El Ford Sedán, estará siempre de acuerdo con sus deseos y necesidades. Está tapizado con esmero; tiene arranque y luz eléctrica, ruedas desmontables y un portacubierta en su parte trasera, y tablero en el pescante. El Sedán es un coche de conveniencia y un coche de calidad, y es el coche favorito de las familias. El Sedán está montado sobre el chassis Ford regular, y, por lo tanto, representa economía, simplicidad en el manejo y durabilidad, que son también características del Sedán. Es tan popular este coche en el campo como en la ciudad. Se adapta a las exigencias de una familia, en cualquier parte.

Visítenos e inspeccione un Sedán. Si quiere Vd. uno, mande su pedido sin demora. La Ford Motor Company entrega los coches por riguroso turno. Una vez que Vd. sea propietario de un coche, la FORD MOTOR COMPANY velará por su conservación, mediante su famoso SERVICIO FORD.

Ford Motor Company

Administración: PERU 752 — Exposición: LAVALLE 1702
Taller de reparaciones: TACUARI 1270 - BUENOS AIRES

El regalo más apropiado para Navidad y Año Nuevo

Una KODAK

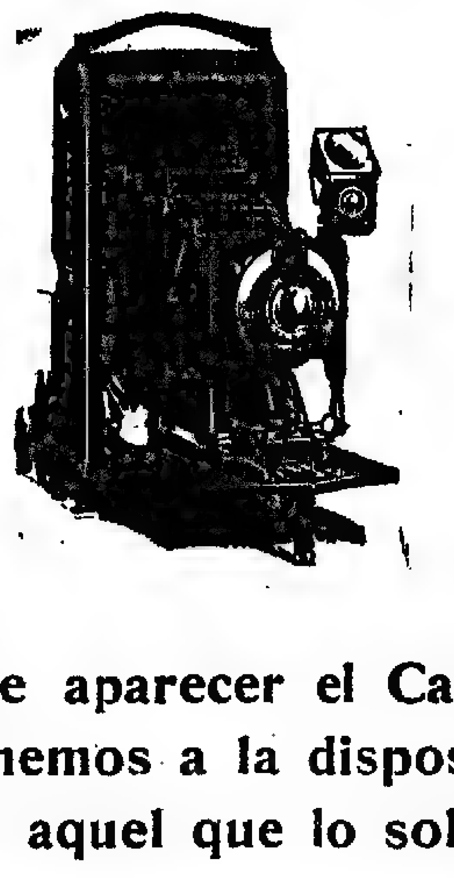

Acaba de aparecer el Catálogo P que ponemos a la disposición de todo aquel que lo solicite.

KODAK ARGENTINA, Ltd.
CORRIENTES 2558 — BUENOS AIRES

Use Vd. **BARNICES BB** SON LOS MEJORES. SIMILARES A LOS EXTRANJEROS. De venta en todas las Ferreterías y Pinturerías. BACIGALUPO Cía. LIMITADA. PROGRESO 3072 Buenos Aires

Secretas - Venéreas Dr. L. VETERE De la Universidad de Nápoles y Buenos Aires. Ex médico del Hosp. Italiano. - Cura rápida enfermedades venéreas, internas, señoras y cirugía. - Humberto I 1925. - U. T. 47, Buen Orden. - De 7 a 10 y 15 a 17. v27dic

COLITIS, BRONQUITIS Anemias rebeldes a la medicación habitual. Tratamientos modernos. Dr. A. Yarcho, Talcahuano 66. Coop. Telef. 3697, Central; de 16 a 19.

LIQUIDACION

MAÑANA LUNES

continuará nuestra grandiosa **LIQUIDACION** de artículos selectos para **VERANO**

El público reconoce cada día más, la NECESIDAD de vestir en casas ESPECIALISTAS en Novedades Femeninas como la TIENDA SAN MARTIN, donde se estudian detenidamente todos los factores que puedan contribuir al perfeccionamiento de tan delicado ramo comercial y se siguen las evoluciones de la MODA, adaptándola e interpretándola con un criterio artístico que no es fácil hallar en donde se vende "de todo cuanto existe".

LA TIENDA SAN MARTIN, sólo vende Novedades para señoras y su nombre ofrece la mayor garantía de distinción, elegancia y riqueza; así lo entiende nuestro gran mundo femenino que la prefiere y la honra con su constante favor.

Lea usted nuestro aviso de mañana en este diario.

Tienda SAN MARTIN VICTORIA - 676

Nuestra actual

LIQUIDACION

de ROPA BLANCA FINA

debe ser Aprovechada Inmediatamente

Los Modelos de Camisa y Calzón que hacen el record de ventas!

CAMISA N.° 43011. En Nansoe grueso, extra durable, de corte elegante y confección perfectísima. Está adornada con una preciosa vainilla. Es un artículo sólido, recomendado. Precio extraordinariamente reducido. **1.90**

CALZON N.° 43012, que hace juego, termina en forma de puño, con dobladillo y vainilla. **1.90**

Ropa Blanca Fina

Liquidaremos especialmente:

Juegos de Cama, Juegos de Mesa, Lencería de algodón, de hilo y de seda, para Señoras y Niñas, Artículos para Bebés, Batones de todas clases, Medias, Pañuelos, Corses, Cortinas, Carpetas, Caminos de mesa.

Un Lote Grandioso de **Sábanas**

Fundas, Manteles y Servilletas.

CAMISA de Seda N.° 43161. En pongé grueso, pura seda, adornada con vainillas, bordados a mano y una preciosa incrustación de Irlanda legítima. Lleva breteles de cinta también lavable ... $ **14.75**

CAMISA de Seda N.° 43162. El estilo más práctico y novedoso. Adornada en toda su contorno con una vainilla. Lleva breteles del mismo género. En Pongé pura seda tipo lencería. $ **11.50**

Todo con **Asombrosas Rebajas de Precios.**

Precios asombrosamente reducidos

HEMOS hecho grandes reduciones de precios en todos los departamentos.

HEMOS editado un interesante CATÁLOGO DE LIQUIDACIÓN lo que demuestra la seriedad de nuestras ofertas.

LA CASA IDEAL DE LOS NOVIOS
BARTOLOMÉ MITRE 1499, BUENOS AIRES

¡NOVIAS! ¡NOVIOS!

Este es el **mejor momento** para comprar su **AJUAR de CASAMIENTO.**

Con poco dinero podrán adquirir un AJUAR Fino, Elegante, Durable y muy Completo.

LA CASA IDEAL DE LOS NOVIOS
BRAGADO & FAZIO - BUENOS AIRES
Bmé. Mitre 1499 esq. Paraná

ESTOMAGO
ESPECIALISTA
Intestino, Vientre, Debilidad, Enflaquecimiento, Sangre y Pulmón
Dr. SPINEDI - Moreno 1350
[illegible]

MIGUEL ELKIN
Dentista cirujano: Dientes fijos sin paladar y sin coronas. Operaciones sin dolor. Esmeralda 438. v31

OIDO, NARIZ Y GARGANTA
Dr. A. MARTINI, de los hospitales de Torino y Génova. - Director del servicio de oído, nariz y garganta del Hospital Italiano. Consultas de 14 a 17. - Alsina 1642. vic

Sorpresas de la ciencia

Por más de veinte años he venido padeciendo de calambres a las piernas y a los brazos, casi siempre de noche, cuando estaba en cama, que me producían bastante molestia, no dejándome dormir, experimenté el "RADIOSOL VEGETAL" y con este medicamento hoy me encuentro completamente sano, habiendo desaparecido los calambres y pudiendo dormir tranquilamente, gozando de un completo bienestar. (Firmado), Francisco Intrieri, s/c., Juan Jaurés N.o 1125, Buenos Aires.

AVISO IMPORTANTE

Teniendo conocimiento que personas poco escrupulosas han falsificado este específico, se recomienda al público compre el RADIOSOL VEGETAL en las buenas droguerías y farmacias. Depósito General: Entre Ríos núm. 171. Hacemos presente al público que esta casa no tiene corredores para la venta del RADIOSOL VEGETAL.

Expendio libre. Certificado núm. 2377. Venta en todas las farmacias y droguerías. Precio del frasco $ 10 m|n. Por prospectos dirigirse al Dr. Pablo Cogorno, calle Entre Ríos número 171, U. T. 7327, Libertad (Buenos Aires).

NUEVA TORRE DE BABEL

Pero en este caso las naciones todas se entienden para poner el maravilloso DENTOL por las nubes.

El Dentol (lo mismo el agua que la pasta o el polvo) es un dentífrico soberanamente antiséptico y a la vez dotado del más agradable perfume.

En efecto, creado el Dentol, de conformidad con las doctrinas del sabio Pasteur, destruye los microbios nocivos para la boca; impide la formación de caries en los dientes y destruye ésta de un modo infalible, así como las inflamaciones de las encías y de la garganta, comunicando a la dentadura, en muy pocos días, una blancura brillante, y destruyendo el tártaro.

Deja en la boca una deliciosa y persistente sensación de frescura. Su acción antiséptica contra los microbios, se prolonga en la boca durante 24 horas como mínimum.

Una bolita de algodón, impregnada de Dentol, calma instantáneamente los dolores de muelas, por violentos que sean.

El Dentol se vende en las principales farmacias y perfumerías.

Depósito general: casa FRERE, 19, rue Jacob, París.

Doctor AMADEO NATALE
Médico oculista - Jefe del servicio del Hospital Pirovano. - OJOS y ANTEOJOS. - Calle Sarmiento 735. - De 14 a 16. v31

Prof. TEDESCHI
Cirugía general. - Señoras, Ortopedia, Quirúrgica. - Cerrito 1234. - De 15 a 17. U. T. 216, Plaza. Asistencia a domicilio. Consultas gratuit. Domingos 9-11. v31

HEMORROIDES
cura garantida sin operación Dr. CASABINO Suipacha 5??. De 15 a 20. v31d

DESTILERIA C. BERGER

Sucesor de C. F. BERGER-Couvet (Suiza)-Marsella (Francia)
BUENOS AIRES: Montes de Oca 1201 — U. T. 178, Barracas

ELIXIR BERGER	AJENJO BERGER
VIN QUINA BERGER	BITTER BERGER
COGNAC BERGER	RHUM-KIRSCH

Los productos de la Casa BERGER se encuentran en todos los buenos bars, confiterías y almacenes.

ESTOMAGO - INTESTINOS
Dr. G. Barros, especialista en la curación radical de la dispepsia, colitis, estreñimiento, gastro-enteritis, dilatación de estómago. Lavalle 1652, de 8 a 12. v31

J. EDELBERG
Dentista-cirujano. Dientes fijos sin paladar. - Operaciones sin dolor. - H. de Irigoyen 909. v31

ENFERMEDADES NERVIOSAS
Dr. C. SANCHEZ AIZCORBE, director del Instituto de Fisioterapia. Especialista en la curación radical de la Neurastenia, Epilepsia, Parálisis, Neuralgias, Ciática, Insomnio, Dispepsia nerviosa, Falta de vitalidad. — De 8 a 12. - Av. de Mayo 1187. v31

Doctor E. T. FRERS
Especialista del Hospital Rawson
GARGANTA, NARIZ y OIDOS - de 15 a 17. Viamonte 838 U. T. 7009, Libertad. v31n

Dr. RAPOPORT
Especialista: Piel, Secretas, Sífilis, Urinarias. Se mudó a Corrientes 1169. — De 15 a 17. Obreros: de las 18 a las 20. v31

ULCEROL
Novísimo medicamento. - Ulceras, várices, fístulas. Tratamiento sin operación ni reposo en cama. — Dr. CARISOMO, Alberti 387. De 10 a 12 y de 16.30 a 18.

HERNIAS

ORTOPEDIA FRANCESA Callao 369

Todas las personas de ambos sexos, acometidas de Hernia que son torturadas por los Resortes rígidos o engañadas por la contención ilusoria de los Bragueros malos, de las Fajas defectuosas y de los Corsés mal apropiados, deben recurrir a los nuevos Aparatos, exclusivamente serios y científicos, del renombrado especialista de París, M. Aug. ROS, los únicos procurando, sin molestia alguna, la reducción inmediata, perfecta y definitiva de la peligrosa enfermedad.

FAJAS perfeccionadas contra la OBESIDAD y todas las afecciones abdominales.

FAJA "L'Académique", (patentada). Elástico especial, extra y fuerte, sin costura, sin ballena y no arrollándose nunca, sostiene y protege los órganos.

Medias elásticas francesas, para Várices.

Folletos por correo:
Callao 369 - A. ROS y Cía. - Buenos Aires.

Dr. Noceti
Profesor suplente de la Facultad.
Enfermedades de los OJOS Y ANTEOJOS. Calle MAIPU 585. - De 13 a 17. v31

"VIGOR"
SU USO Y SU ABUSO
cómo se pierde y cómo se recupera.
LIBRO PARA LOS HOMBRES
GRATIS
Pídalo por correo o en persona y recibirá esta interesante obra
La Cía. Dr. SANDEN
C. Pellegrini 105. Bs. As.
Consulta gratis

ENFERMEDADES NERVIOSAS Dispepsia nerviosa, parálisis, neuralgias, ciática, insomnio, falta de vitalidad, neurastenia. Cura radical. Doctor G. BARROS, Lavalle 1652, de 8 a 12. v31

Secretas-Urinarias-Piel
Dr. Saraceni
ESPECIALISTA
Riñón - Vejiga-Uretra - Prostata
CURA RAPIDA de SECRETAS y Piel
Uretritis - Gota militar - Estrechez - Ulceras - Debilidad - Eczemas - Cirugía - Cura de la AVARIOSIS con aplicacion sin dolor del
606 - 914
ENFERMEDADES DE SEÑORA
CORRIENTES 1777 - 9 a 11 y de 14 a 20 v31

Dr. José V. Varalla
Cirujano especialista en vías urinarias (riñón, vejiga, próstata, etc.), piel y de la sangre. — Electricidad médica. — Rayos X. Calle LAVALLE 1750, de 14 a 16 y a las 20. Calle Sarmiento 889, de 17 a 18.

MUEBLES A. ASTRALDI
1042 SARMIENTO 1044
U. T. Rivadavia 138
Coop. T. Central 129

30 % de rebaja, por pocos días solamente.

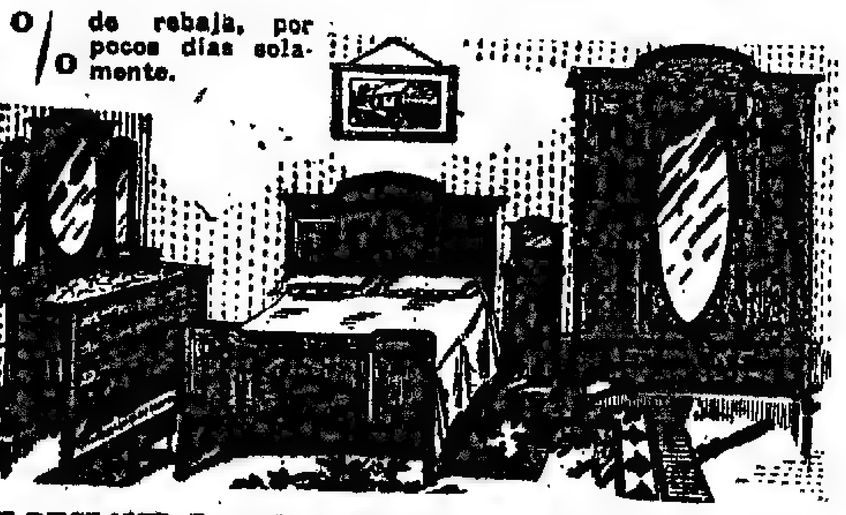

GRAN RECLAME. Juego Federico, todo tallado, espejos biselados, aplicaciones de bronce cinceladas, en madera roblin macizo o cedro.

Compuesto de ropero, cama camera con elástico patentado, mesa toilet o cómoda toilet a elección, mesa de luz con repisa, 1 alfombra, 1 percha, 1 toallero y una maceta, a ... $ **260.-**

Solicite el nuevo catálogo. Conducción y embalaje GRATIS

¡MALLAS!

Surtido espléndido en carteras y bolsas de malla de oro 18 kilates, plata y de metal blanco.

Hoy ofrecemos un tipo de cartera de moda de metal blanco inalterable a precio conveniente:

Tamaño 11 de ancho x 11 ctms. de alto, boquilla artística, a ... $ **15.--**

Y tamaño 13 1|2 x 12 pero boquilla con un fileta cordón, a ... $ **15.--**

Se remiten franco de porte.

Joyería y Relojería FONT y OGNIO
CARLOS PELLEGRINI 352 BUENOS AIRES

NOTA: Hasta el 6 de Enero próximo inclusive haremos el 12 o|o de descuento como aguinaldo.

CARLOS RASETTI
CASA FUNDADA 1857

PISTOLA MAUSER

Ultimo modelo, de bolsillo, repetición automática, de 8 tiros.

Calibre 7/65, $ 50. -

Esta Casa está en condiciones de vender todos los artículos a precios sin competencia :: :: ::

Revólver Smith Wesson Militar, calibre 38, de 6 tiros, caño de 4 y 5 pulgadas.
$ 90.- y $ 81.-

Visiten el nuevo local
SARMIENTO esquina MAIPU :-: BUENOS AIRES

GASTON LEROUX (8)

LA ÚLTIMA HAZAÑA DE ROULETABILLE

(ROULETABILLE CHEZ KRUPP)

—No he tenido ocasión de verla desde que estamos en guerra, respondió Rouletabille.

—¿Y no le ha escrito?

—Hombre, no he recibido nada...

—Voy a decirle a usted la razón de su silencio respecto a usted, Rouletabille... Es que, sencillamente, La Candeur está avergonzado... La Candeur se ha hecho dar un sitio descansadito en los servicios de automóviles de la retaguardia. La Candeur no es ni más ni menos que un emboscado...

—Eso es repugnante, expresó Rouletabille, sin pestañear.

—Completamente repugnante, afirmó Vladimir con una inconsciencia magnífica de su caso personal. Todavía no he tenido la ocasión de decirle lo que yo pensaba..., pero si lo encuentro...

—Tiene usted razón, dijo Rouletabille. Lo tendrá bien merecido...

Después callaron, mirando los danzantes. Rouletabille estaba admirado de que el eslavo no bailara, y se lo dijo.

—Querido amigo, le contestó éste al oído. Le he prometido a mi princesa no bailar en adelante más que con ella... Y ella no ha llegado todavía... Todas estas señoras están [illegible] conmigo. Pero bien puedo [illegible] un sacrificio por esta mujer [illegible] se va a marchar de París dentro de ocho días...

—¿Ah sí? ¿Y adónde se va?

—A Rumania. Pero aquí, para "inter nos", se va a Turquía.

—¿Y consiente en separarse de usted?

—Volverá lo más pronto posible... Y es preciso que sepa usted que el fin de la guerra está más próximo de lo que parece.

—¿Es ella quien se lo ha dicho?

—Ella misma... Y esto siempre para "inter nos" voy a decirle, (aquí Vladimir se inclina al oído de Rouletabille), voy a decirle lo que le ha confiado Enver bajá... Enver bajá le ha afirmado "que los alemanes habían hallado un invento tan extraordinario que dentro de pocos meses nada, "¿lo oye usted?, nada absolutamente podría resistirles"...

—¡Ah, bah! ¿Será serio ese invento?...

—Ella me ha hablado de él muy seriamente, querido...

Después de lo cual se hizo un largo silencio.

—¿En qué está usted pensando?, terminó por preguntar Vladimir.

—Pienso en usted, Vladimir, y en el error en que está usted con respecto a las intenciones de Rumania... Antes de poco habrá entrado en la guerra; eso puedo yo asegurárselo y cuando yo se lo digo ya sabe que se me puede creer...

—¡Diablo, diablo!, dijo Vladimir súbitamente impresionado. ¿Es en serio eso?

—El asunto es demasiado grave en lo que a usted concierne, respondió Rouletabille, para que quiera reírme... Piense usted que si entonces no regresa usted a Rumania se le considerará en Francia como desertor y como tal lo tratarán. ¿No es espantoso?

—Es decir que usted me aterra... ¡Yo no veo por qué, no habiendo tomado las armas ni por Francia ni por Rusia, habría de hacerme matar por Rumania!...

—El razonamiento me parece bastante justo, concedió Rouletabille. Mire, estoy seguro, Vladimir... Estoy seguro que si al regresar usted a su casa examinara sus papeles de origen...

—¡Por cierto! es lo que voy a hacer mañana mismo... Y además iré a hablar con mi abogado... No hay duda de que mi "estatuto personal" es muy complicado.

—Estoy seguro, continuó Rouletabille, que tal vez descubrirá Vd. que es turco sencillamente... tanto más cuanto que habla Vd. el turco como su idioma materno.

—¿Por qué turco?... Turquía está en guerra... También por ese lado tendría fastidios...

—Por ese lado no hay fastidios, cuando se tiene dinero, replicó Rouletabille porque bien sabe Vd. que con dinero no se es soldado en Turquía...

—Sí, dijo Vladimir, pero yo no tengo dinero...

—Si no es más que por eso, yo le prestaré... repuso el repórter.

—De manera que Vd. me quiere un poco, Rouletabille, preguntó con vacilación el eslavo... y... y ¿de manera que Vd. es rico?

—Tengo en verdad mucho afecto por Vd. Vladimir, y se lo pruebo continuando su amistad a pesar de sus defectos que son enormes... En lo que concierne a la cuestión dinero, puedo decirle que estoy más que holgado y que tendrá Vd. todo el dinero que necesite....

—¿Para qué? preguntó Vladimir, cada vez más asombrado.

—Para ir a Turquía... ¿No me había dicho Vd. que iba a hacerse turco y a ir a Turquía con su princesa Botosani que conoce tan íntimamente a Enver bajá?

—¡Ah! ¿De veras le he dicho eso?

El eslavo miraba al repórter con sus ojos brillantes de inteligencia. De pronto se levantó, le puso la mano sobre el hombro y le dijo:

—Vamos a fumar un cigarrillo en el jardín.

Detrás del hotel había un gran jardín que a la luz de la luna que acababa de salir se veía absolutamente desierto. Los dos jóvenes penetraron en una glorieta.

—¡Turca y amiga de Enver bajá!, recalcó Rouletabille! ¡pero querido, eso es la fortuna!... Enver es un hombre galante que no sabe negarle nada a una señora y puesto que la princesa Botosani es tan inteligente y tan... intrigante, Vd. no podrá tardar en ser encargado de alguna misión de confianza de las que a cada rato se vuelve en ese país, forrado en oro...

—¡Bien quisiera estar forrado en oro... suspiró Vladimir. Dígame qué hay que hacer, Rouletabille, para forrarse de oro...

—Pero poca cosa, mi amigo, se lo aseguro... Por ejemplo: pasearse en los trenes de lujo a través del mundo, dejarse mimar, cuidar y festejar... Porque en verdad, ¿hay acaso una existencia más agradable que la de un señor que llega a un país extranjero encargado por su gobierno de vigilar un encargo de municiones y teniendo facultades para aumentar el pedido? Se hace todo lo posible para que ese hombre esté contento. La gente se desvive para que no tenga ni que formular un deseo... Y como hay especial empeño en que conserve un excelente recuerdo de su viaje, no se le deja partir sin haberle dado todo lo necesario para hacerse hacer un guardarropa completo de oro, si, como Vd. ha soñado en regresar un día a su querida patria todo forrado de oro.

—¡Cállese Vd. si no está hablando en serio, Rouletabille!... ¡Porque me está abriendo unos horizontes... unos horizontes... ¡Ya me veo en la casa Krupp!... como representante de la joven Turquía... ¡Con la princesa Botosani, Rouletabille, todo es posible!...

—Y con Vd. Vladimir, ¿es posible todo?

El eslavo permaneció un momento sin responder, y luego dijo bruscamente:

—¡No! ¡eso no!... ¡No! ¡eso no podría!... Servir a los turcos es servir a los alemanes, Rouletabille... Y eso no lo haré jamás... Tal vez no es muy asombroso lo que voy a decirle; figúrese sin embargo, que en los primeros días de septiembre de 1914 cuando las primeras patrullas de ulanos no estaban ya muy lejos de la torre Eiffel... bueno... figúrese que yo he llorado... Sí, he llorado a la idea de que los "boches" iban a estropear París... Quiero a este París a tal punto que Vd. no puede imaginárselo, Vd. que me conoce bajo un aspecto más bien "menfichista" y que solamente pueden comprender ciertos extranjeros que han estado aquí una vez y que se han vuelto a marchar muy lejos y que constantemente piensan en esto... Amo a París por "el placer de verlo que él me ha dado"... Amo a París, "porque es lo más "chic" que existe en el mundo". Y no haré jamás nada que sea en contra de París, ¡Eso es!

Vladimir calló. Rouletabille le estrechó la mano en la oscuridad.

—Muy bien... ¡Pero haría algo que fuera bien para París?...

—¡Por cierto!... ¡Y con cuánta alegría!... ¡con qué entusiasmo!... Y sobre todo... sobre todo, Rouletabille... si tuviera que trabajar con usted...

El repórter llevó más adentro de la glorieta a Vladimir.

Veinte minutos más tarde cuando regresaron al umbral de la luz que salía de los salones, donde se bailaba, el rostro de Vladimir estaba particularmente grave. Los dos jóvenes volvieron a estrecharse calurosamente las manos y luego dijo de pronto Vladimir:

—¡Ahí está! y entró vivamente en el salón.

Rouletabille entró también en la sala de baile para ver al eslavo dar los primeros pasos de un "two step" en compañía de una joven de una belleza un poco extraña y muy pintada. La pareja tenía un éxito de curiosidad muy marcado. Rouletabille preguntó a una vecina:

—¿Esa es la princesa Botosani, ¿verdad?

—Sí, está loca por Vladimir Feodorovitch. Estas grandes damas no se privan de nada...

El repórter permaneció algunos momentos mirando con gran atención a la princesa, después pagó su cuenta y salió del hotel.

Volvió a pie a su casa, a su pequeño departamento que daba sobre los jardines del Luxemburgo.

Trabajó toda la noche, se acostó a las cinco de la mañana y a las nueve lo despertó Vladimir. Los dos jóvenes permanecieron encerrados hasta mediodía. A las doce se separaron.

Rouletabille salió de su casa, con su uniforme de "poilu", saltó en un automóvil y se hizo llevar a un "restaurant" de la Avenida Clichy, famoso por su "mondongo a la moda de Caen".

IX

EMBOSCAJE

Delante de la puerta un soberbio automóvil limousine del estado mayor estaba estacionado. Rouletabille lanzó una mirada a aquel magnífico automóvil, comprobó que el "chauffeur" no estaba en su pescante ni en la acera, penetró en el establecimiento, pasó delante de las famosas calderas humeantes, subió una escalera, penetró en una gran sala, y en seguida vió sentado ante una mesita colocada contra una ventana que daba sobre la Avenida de Clichy, a un militar de figura y de corpulencia imponentes, vestido de azul horizonte inmaculado, y cuya manga se adornaba con un brazal que tenía una hermosa A mayúscula.

Aquel enorme guerrero estaba tan ocupado en hacer pasar a su plato el contenido de las fuentes que le habían colocado cerca de él en un calentador, que ni siquiera levantó la cabeza cuando el recién llegado vino a apoderarse de la silla vacante en su mesa.

Solamente cuando el inesperado convidado se hubo sentado frente a su plato, se dignó preocuparse de aquella presencia insólita.

—¡Rouletabille!—exclamó — y en seguida se levantó tan bruscamente que casi lo tiró todo al suelo, y tomando en sus brazos al repórter lo estrechó contra su poderoso pecho.

—¡Cuidado, La Candeur, que me ahogas!—dijo Rouletabille.

—¡Ah, déjame abrazarte! Hace tanto tiempo... Déjame mirarte... Dios mío, qué buena cara tienes... yo que temía que las trincheras... pero sentémonos... no dejemos enfriar el mondongo... Tú almorzarás conmigo... ¡Pero qué milagro te ha traído por acá?

(Continúa en la pág. [illegible])

Gillette

No. 00

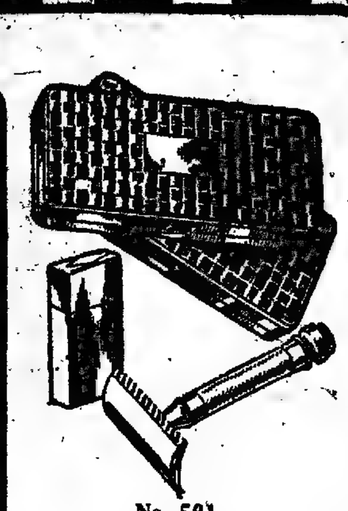

No. 501

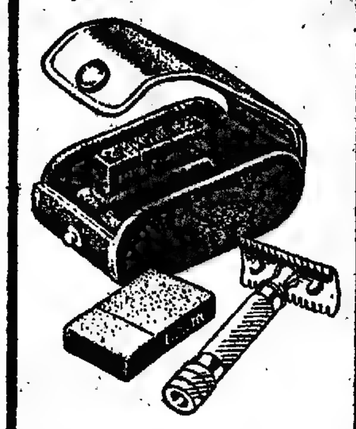

BULL DOG

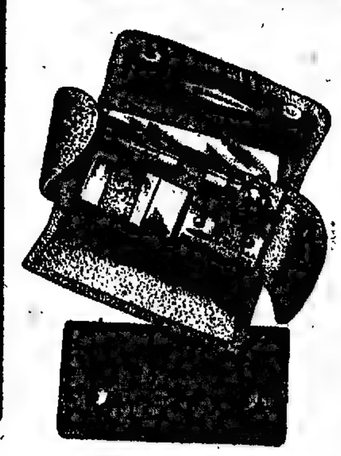

No. 20

El regalo mas apropiado para cualquier hombre.

Un regalo útil que le recordará su amistad diariamente, durante todo el año.

Hay varios modelos para satisfacer las necesidades del gusto más exigente.

Al hacer sus compras, en las casas del ramo, sírvase pedir el modelo elegido por su número o nombre.

El regalo que seguramente EL apreciará.

Navaja de Seguridad
Gillette

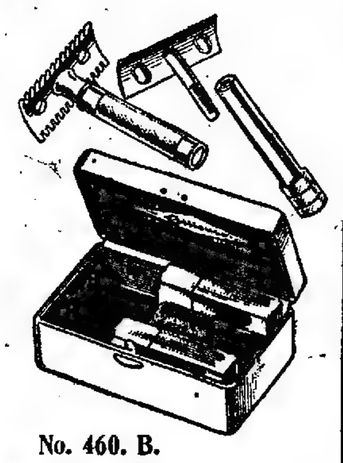

No. 460. B.

NO HAY QUE AFILARLA

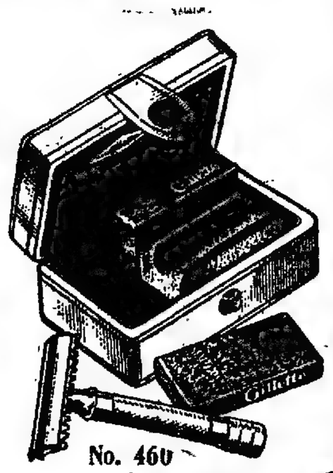

No. 460

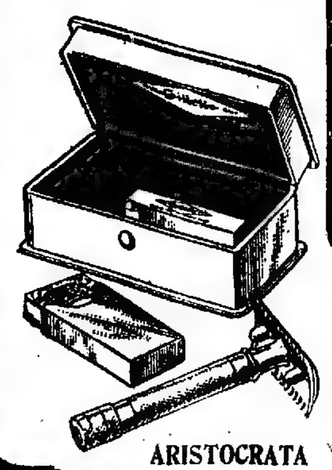

ARISTOCRATA

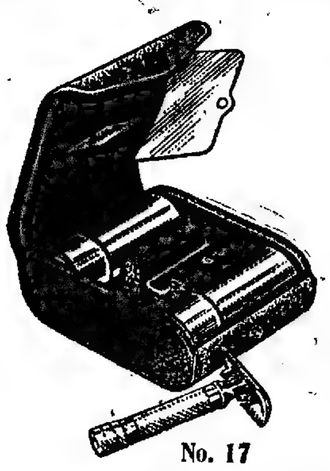

No. 17

NO HAY QUE ASENTARLA

Gillette

Conocida en todo el mundo

Unicos Agentes: DONNELL y PALMER, Moreno 560, B. Aires

LE GRAND VIN DE CHAMPAGNE

RUINART PERE & FILS
(RHEIMS)

VINTAGE 1911 CARTE ANGLAISE EXTRA DRY

Desde el año 1729 no dejó de conservar su reputación de calidad EXTRA y hoy su vintage 1911 lo pone primero sobre los del mismo vintage.

GERVASIO CAZAUX
(Concesionario)

Córdoba 688 — U. T. 4173 Avenida — Bs. Aires

Secretas-Urinarias-Piel
Dr. P. MALVICINO.
Cura de Estrecheces Uretritis Prostatitis diversas, avariosis con aplicación sin dolor
DE **606-914**
TUCUMAN 696 de 8 a 6 p. m.
v6en.

ESTOMAGO
Dispepsia, Dilatación, Colitis, Estreñimiento, Gastro-enteritis. Enfermedades del Hígado y del vientre en general. - Cura radical de las Hemorroides sin operación. - Rayos X (examen gratis). — Doctor C. SANCHEZ AIZCORBE, médico especialista. — Avenida de Mayo 1157. - De 8 a 18. v31

DR. O'FARRELL
Profesor de la Facultad. - Atiende especialmente enfermedades de señoras. De 14 a 16. Calle VIAMONTE 590. v31

DR. RUIZ GUTIERREZ
Médico-director del Instituto Policlínico y especialista de las enfermedades secretas de ambos sexos y de la piel, matriz, vejiga, riñones, estómago, reumatismo y afecciones nerviosas. Curación rápida, segura y radical por un sistema especial. Aplicaciones eléctricas con nuevas y completas instalaciones. Rayos X. — Cangallo 1680. - Consultas todos los días de 8 a 12 y de 14 a 19.

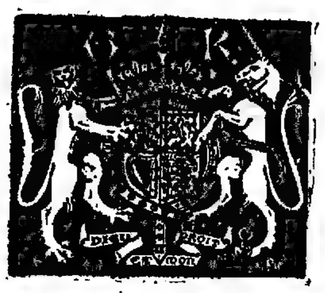

EXPOSICIÓN DE INDUSTRIAS BRITÁNICAS -- 1921.

LONDRES - GLASGOW - BIRMINGHAM

Desde Febrero 21 hasta Marzo 4

Organizada por el Departamento de Comercio de Ultramar (DEPARTAMENT OF OVERSEAS TRADE) del Gobierno Británico.

LA GRAN EXPOSICION ANUAL DE COMERCIO BRITANICO ofrece una oportunidad excepcional a los comerciantes e importadores argentinos para inspeccionar y escoger de una colección completa de MANUFACTURAS BRITANICAS, entre las cuales existen las siguientes:

Tejidos de todas clases.
Artefactos para luz eléctrica, luz de gas, de aceite, etc.
Estufas para cocinas y utensilios, incluyendo de aluminio, esmaltados, etc.
Quincallería, incluyendo artículos de ferretería de toda descripción para constructores, para usos de marina y domésticos.
Herramientas (de mano) de todas clases y herramientas chicas a máquina.
Cañería de cobre, plomo, bronce y acero y guarniciones y material para instalaciones de saneamiento.
Pinturas, colores y barnices y materiales para pintores.
Motocicletas, Bicicletas y partes de repuesto para automóviles, bicicletas y aeroplanos.
Instrumentos e implementos médicos y quirúrgicos.
Ropa hecha y también medias.
Loza, Barro cocido y Loza de pedernal.
Artículos de mercería.
Cuchillería, Plata y Electro-Plata.
Muebles de metal para usos de casa, Almacén, oficina, jardín y campo, incluyendo camas.
Cueros para artículos de fantasía, para encuadernación y para tapicerías.
Instrumentos científicos, anteojos y artículos para establecimientos ópticos.
Drogas y artículos de droguería.
Muebles.
Alfombras y materiales para tapicería.
Alimentos (preparados y en latas) y bebidas.
Artículos químicos (pesados y livianos), y para uso doméstico.
Anilinas.
Joyas, Relojes y Relojes de sobremesa.
Balanzas e instrumentos para medir.
Cuerdas de acero y cáñamo, piolines e hilo.
Artículos de goma para usos domésticos y para las industrias.
Cerrajería para transmisión de maquinaria.
Artículos de cristal de todas clases.
Papelería y Utiles de Escritorio.
Artículos de imprenta.
Artículos de fantasía, incluyendo artículos de viaje y útiles para fumadores.
Sombreros y Gorras.
Botines, Zapatos y Guantes.
Cepillos y escobas.
Juguetes y artículos para juegos.
Artículos de sport.
Aparatos y requisitos para fotografía y cinematografía.
Instrumentos de música.

LAS EXPOSICIONES DE INDUSTRIAS BRITANICAS no son lugares de diversión, sino exposiciones serias organizadas para la conveniencia de compradores extranjeros, interesados en las industrias que participan en la exposición. Libros descriptivos y tarjetas de invitación pueden obtenerse en las oficinas del Cónsul General de la Gran Bretaña en Buenos Aires.

ALMORRANAS
Cura radical sin operación y sin dolor. Consulta de 8 a. De 9 a 12 y de 13 a 19.
Dr. RAMOS CARRION. - Cerrito Cuyó 1783.

ALMORRANAS
v31

Dr. Angel J. Villa
Cirujano del Hospital Fernández (mujeres), partos y enfermedades de señoras y cirugía abdominal. — Consultas: lunes, miércoles y viernes: de 14 a 19. Otros días a horas pedidas. - Nuevo domicilio:
VIAMONTE 1574. - U. T. 800, Libertad.

Dr. Carlos Alberto Castaño
Profesor suplente de enfermedades de señoras, de la Facultad de Ciencias Médicas. Jefe de clínica del servicio de cirugía del Hospital Nacional de Clínicas. Especialista en enfermedades de señoras y cirugía abdominal. — Consultorio: de 14 a 17. — Calle Paraguay 727.

Dr LOUSTALET
PULMON
REUMATISMO-PARALISIS-CIATICAS
606 — 914
SECRETAS Y DE LA PIEL
RAYOS X. 8411 y 2246. CALLAO 158

FERNET-BRANCA
NO TIENE
SIMILARES

MUEBLERIA
1359 CORRIENTES 1359

SAN MARTIN

TAPICERIA
PASQUARIELLO e HIJOS

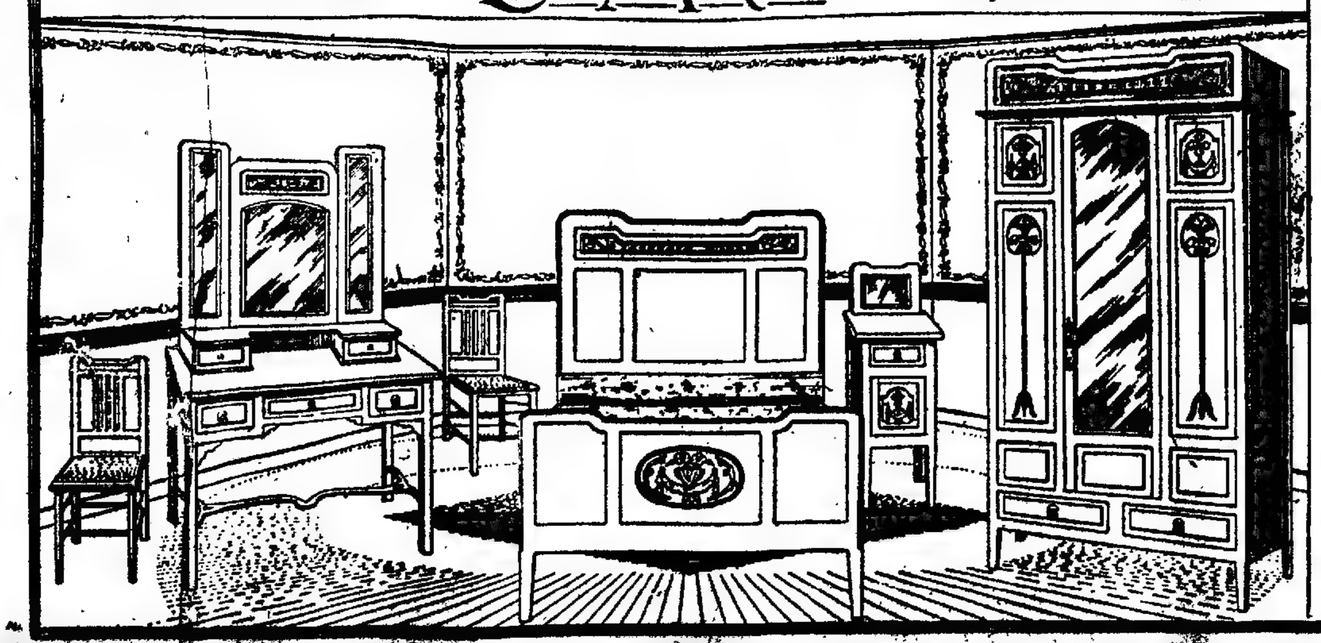

Ofrecemos

en venta al público en general 400 JUEGOS DE DORMITORIO para matrimonio, todos en roble norteamericano, macizo, exactamente igual al diseño, finamente tallados a mano, mármoles Veroneses, lunas Argentee de Saint Gobain, legítimas, doble Biselado, aplicaciones de bronce, compuestos de 10 piezas, al precio único de $ 300 cada juego.

MESA TOILET o cómoda toilet a elección sin recargo alguno. Embalaje, conducción y despacho gratis.

Téngase en cuenta de que esta excepcional oferta la hacemos a título de reclame con la completa seguridad de que nadie podrá presentar ni igual modelo ni ofrecerlos a tan bajo precio.

Es directamente de nuestra fábrica al comprador.

SALON DE VENTAS
CORRIENTES 1359—Buenos Aires
Aserradero y Talleres:
Av. Warnes y Martínez Rosas
VILLA CRESPO

GRAN OCASION

PARA REGALOS ÚTILES

5 DIAS DE VENTA EXCEPCIONAL
HASTA EL 31 SOLAMENTE
REBAJAS CONSIDERABLES - PRECIOS NUNCA VISTOS

JUEGO de camisa y calzón, confeccionado en fino nansú, adornado con vainillas y lindos ramitos bordados. Precio de cada pieza. Gran ocasión, a . . $ **3.20**

Un Regalo útil y Económico

JUEGO DE TE, todo blanco, precioso modelo de fantasía, vainillado y bordado con artísticas guirnaldas; una ocasión jamás vista. Mantel 180 por 130, con seis servilletas, vainilladas y bordadas. Este hermoso juego es como un regalo que hacemos a nuestra numerosa clientela y se dará solamente hasta el 31 de corriente, y se venderá al precio increíble de. . . . . $ **9.90**

JUEGO de camisa y calzón, adornado con ricos bordados suizos, precio por cada pieza por estos días, a . . $ **2.90**

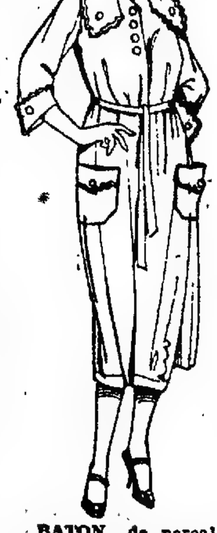

BATON de percal francés muy fino, elegante modelo, gustos preciosos a rayas de fantasía, festoneado, todos los talles, a . . $ **5.90**

TOALLAS

TEJIDO esponja, rica clase, blancas, a $ 1.40, 0.70 y pesos **0.60**

TOALLAS de granité, clase muy fina, sin fleco, tamaño 45x90, a . $ **0.95**

SABANAS de baño en rico género turco, clase muy buena y surtido en colores, gran ocasión, a $ 11.90 y . . . . $ **8.90**

SALIDA DE BAÑO en rico género turco, clase muy buena y surtido en colores, gran ocasión, a . $ **14.40**

FUNDAS

FUNDAS de madapolán, muy rica clase, vainilladas, para una plaza, a $- **1.---**

La misma para cama camera, a pesos **1.75**

FUNDAS confeccionadas en fino madapolán vainillado y festoneadas, para una plaza, ocasión única, por estos días solamente, a. . . . . $ **1.30**

La misma, para cama camera. Gran ocasión, a $ **1.95**

COLCHA de piqué muy gruesa y de gran duración, en color rosa, celeste y granate, para cama camera, a pesos **12.90**

MEDIAS

Medias negras de seda, rica clase reforzadas $ **2.50**

PRECIOSO juego de camisa y calzón de madapolán fino, vainillado y festoneado, ocasión única, cada pieza, a . $ **1.60**

MEDIAS

Medias negras para señoras; buena clase, a 0.80 y . . $ **0.50**

SABANAS

SABANAS uso doméstico, clase fuerte, para cama de una plaza, a pesos 4.95 y . . . . $ **3.90**

Para plaza y media, ocasión única, a pesos **6.50**

Para dos plazas, precio por estos días, a pesos **7.50**

SABANAS vainilladas en crea muy fuerte, para 1 plaza a $ **5.50**

Clase más fina y de gran resultado, muy prácticas, plaza y media, a pesos **5.70**

Para plaza y media, clase extra, a pesos 7.90 y . . . . . $ **6.80**

Para dos plazas. Gran ocasión, a $ **7.90**

SABANAS vainilladas y festoneadas, muy buena clase, para plaza y media, a . . . . $ **5.95**

Para cama camera, clase extra, ocasión excepcional, a . . $ **8.90**

MANTELES

MANTELES de alemanesco de algodón mercerizado, dibujo muy lindo y clase fina.

150 por 120 a . .	$	3.25
150 por 150, a . .	"	4.20
150 por 200, a . .	"	5.70
150 por 250, a . .	"	6.95
150 por 300, a . .	"	8.40
150 por 350, a . .	"	10.00

MOSQUITEROS

MOSQUITEROS, aparatos forma globo, confeccionados en fino tul muy tupido, gran ocasión. Metros 2.70x10, a $ **23.50**

Metros 2.30 por 7.50, a . . . . . $ **17.50**

REPASADORES

REPASADORES de algodón, tipo grueso, tamaño grande, por estos días, la docena $ **6.90**

AL AJUAR DE PARIS

Corrientes 1200 esq. Libertad
ANEXO: Sarmiento 1698 esq. R. Peña

Dr. BELGERI Médico de servicio de ojos del Hospital de Clínicas. Jefe del consultorio del Hospital Alvear. — R. Mitre 943. - De 15 a 17. U. T. 46, Libertad.

CANAS, CALVICIE, CASPA, ARRUGAS, PECAS Y MANCHAS. Los japoneses combaten todo eso con las distintas fórmulas de los Productos WAKAYMOTO. Se reciben pedidos por teléfono: Unión Telef. 345 Riv. Coop. Tel. 2148 Ctral. Pidan folletos explicativos a OLLÉ y Cía. Salta 479, Bs. Aires

BAÑOS DE SOL
Cura de la tuberculosis y enfermedades pulmonares, de la sangre, de los huesos y de la piel. Escrofulosis, raquitismo, debilidad, etc. SOLARIUM DE LA CLINICA DEL Doctor FEINMANN, Rivadavia 1488. — De 8 a 18. U. T. 302, Rivadavia.

DEBILIDAD NERVIOSA
Parálisis, marcos, falta de vitalidad, neuralgias. Electricidad médica. Rayos X. Dr. P. F. Torrents. Rivadavia 1992. De 14 a 17

Dr. TESTA • ELECTRICIDAD MEDICA
RAYOS X para Internas, Tuberculosis, Reumáticas, Nerviosas, Piel
ESMERALDA 472 - De 8 a 12 y 14 a 19
vas

Doctor PACIFICO DIAZ
Especialista en enfermedades de la piel.
Bmé. MITRE 1345. - De 14 a 17.

Dr. DODDS
Médico-cirujano.
Enfermedades de los OJOS Y ANTEOJOS.
Calle MAIPU 794. - De 14 a 17. v31

SECRETAS HEMORROIDES
ULCERAS, sin operar.
Supuraciones crónicas. Várices. ECZEMAS. Consultorio médico. Sarandí 37. de 17 a 18.

HEMORROIDES
Enferm. del Estómago e Intestino. - Tratamientos especiales. - Dr. C. V. LEGUARDA. Calle Perú 786. - U. T. 1515, Riv. - De 9 a 16.

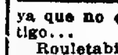

G. FASCE, ex jefe clín. Hosp. Italiano. - Dentadura completa $ 50; empl. 5, op. sin dolor; dientes fijos. Rivadavia 2907, Est. Subt. Medrano. v31

Dr. PEDRO BELOU
Profesor de la Facultad. Cirugía general. Garganta, nariz y oídos. Consultas de 14 a 19. Suipacha 442. - U. T. 5798, Libertad. v32

(9)

(Continuación de la pág. 18)

Rouletabille, libre del abrazo del buen gigante, declaró que tenía un hambre atroz y que charlarían a los postres.

—Come, amigo, come... Te diré que esta es la tercera vez que repito... y esta la tercera botella de sidra... ¡Ah! mi buen Rouletabille, tú no te imaginas qué apetito da el oficio que tengo.

—Sí, sí, ya sé que hay mucho trabajo en los automóviles del estado mayor.

—¡Oh! no te haces una idea... Todo el tiempo hay que ir y venir... Y hay que saber ser listo... y tener correa para todo... ¿sabes?... porque en este oficio le hacen hacer de todo a uno... hasta las compras para la coronela en las grandes tiendas... Te digo que no te puedes hacer una idea...

Y el gigante suspiró haciendo desaparecer el resto de su porción... y pidiendo dos más.

—Veo que en el fondo te sientes muy desgraciado, mi pobre La Candeur... Y en verdad te compadezco. ¿Pero todo esto no es un poco por tu culpa?... ¿Por qué no has venido con nosotros a las trincheras?... Allí tiene uno horas tranquilas... Sin contar con que no se come nada mal... Y hay tiempo para jugar a la baraja: tu pasión...

—Sí, ya me han contado que se juega bastante a la malilla... A propósito de baraja, dijo en seguida La Candeur, que se sentía visiblemente incomodo por el giro que Rouletabille había dado a la conversación, ¿tienes noticias del animal de Vladimir?

—¡Ninguna!... ¡Hace siglos que no veo!... No he tenido noticias suyas desde... ¡Y decían ustedes

vantó por sobre la mesa un puño enorme.

—¡Que yo no te quiero!

Rouletabille detuvo el puño que iba a romperlo todo.

—¡Cálmate, La Candeur, y contéstame!

—Voy a contestarte en seguida, dijo La Candeur que balbuceaba y que parecía próximo a sofocarse. Cuando se declaró la guerra las cosas fueron tan precipitadas que ni siquiera tuvimos tiempo de vernos... en seguida nos separaron... yo estaba en los servicios del tren... te juro Rouletabille que he hecho cuanto he podido por ir donde tú estabas... En fin, conseguí informarme... Y solamente cuando me persuadí de que era imposible por ningún medio ir a combatir a tu lado, y habiendo tenido algunas dificultades con mis jefes a causa de los dos caballos que había muerto debajo de mí...

—¡Cómo!—exclamó Rouletabille—¿te han muerto debajo de ti a dos caballos y no tienes la cruz de guerra?

—¡Por Dios! eran dos caballitos que no valían nada, que no tenían resistencia alguna... ¿comprendes?... En cuanto me les sentaba encima... ¡zas!, desaparecidos...

—¡Sí, sí, han muerto aplastados!

—Algo por el estilo... En fin, que no era el caso de darme la cruz de guerra... Entonces fué cuando se me ocurrió que ya que no podía montar un caballo sin estropearlo, sería preferible para todos, que anduviese en automóvil... Tenía algunas relaciones... he hecho uso de ellas... y esa es toda la historia... Ahora, aquí en confianza, te diré que no soy una pólvora de guerra, lejos de eso... y tú bien lo sabes... y no voy a darme "corte" contigo y te diré, también, que no estoy descontento de cómo se han arreglado las cosas...

ya que no era posible que fuera contigo...

Rouletabille miró bien de frente a La Candeur, cuya turbación se hizo aún mayor... Y de pronto, el primer repórter de "L'Epoque", decidió hablar:

—La Candeur, he venido para decirte: todas las dificultades se han allanado, ahora puedes venir conmigo.

El gigante recibió valientemente el golpe. No se desmayó, porque, en fin, lo quería realmente tanto a Rouletabille que hubiera podido desmayarse de alegría. Sin embargo, se quedó un rato sin poder hablar. De pronto, volvió a ponerse pálido y encarnado, síntoma manifiesto de una emoción soberana. Por fin, pudo decir:

—¿Lo dices en broma?

—¿Tengo, acaso, cara de bromista?

En efecto, Rouletabille no había parecido nunca tan serio. Estaba mirando a La Candeur con la mayor gravedad.

—¡Pero eso no quiere decir que te impida comer!

—No, gracias... he terminado... me has... me has cortado el apetito... es tan inesperado... estoy tan sorprendido... tan... tan contento...

—¿Estás seguro de estar contento?

—¡Pondría las manos en el fuego! Evidentemente, estoy confundido... "pero debe ser de alegría". ¡Te quiero tanto, Rouletabille!

Este no se sonrió. Se daba perfectamente cuenta de lo que pasaba en el espíritu del buen gigante. No dudaba de la inmensa amistad que tenía por él, pero sabía, también, que su increíble timidez había hecho de La Candeur un ser poco... combatiente, a pesar de su aspecto temible... Por cierto en los momentos críticos, La Candeur era valiente y con frecuencia lo había probado... Pero, aparte de aquellos momentos críticos, La Candeur no creía en su propia valentía, así, el combate que se realizaba en el corazón de su "vasto" amigo y cuyas íntimas peripecias comprendía muy bien Rouletabille, lo enternecía verdaderamente. Sabía que la amistad saldría victoriosa de la lucha... y la victoria estaba ya conquistada... Rouletabille no podía sino apreciar aún más la abnegación de La Candeur.

La comida se terminó tranquilamente, tanto más cuanto que La Candeur ya no comía ni bebía... De tiempo en tiempo y con tono grave, pedía detalles sobre la existencia que llevaban los "poilus" en las trincheras, sobre los peligros que corren, sobre la intensidad de la pitanza y también sobre la ciencia de los cocineros...

Rouletabille le contestaba tranquilamente, incansablemente.

Sin embargo, cuando llegó el momento de levantarse de la mesa, le dijo a su amigo:

—¿De manera que te interesa la vida que se lleva en las trincheras?

—¡Cómo! ¿Si me interesa?... ¡Pero no ha quedado convenido que voy a llevar contigo esa vida?

—¿Conmigo?... ¡Pero yo no vuelvo a las trincheras!

—¿Y adónde vamos entonces?

—Querido La Candeur, nosotros vamos los dos a entrar en una fábrica de máquinas de coser.

—¡Una fábrica de máquinas de coser!...

Habían llegado a la acera, delante del magnífico automóvil del estado mayor. La Candeur, plantado delante de Rouletabille, se quedaba allí con la boca abierta demostrando el más completo anonadamiento.

—Buena, ¿nos vamos, La Candeur?

Casullo Hnos.

Cirujanos Dentistas. Especialistas en dentaduras de precisión con dientes de porcelana sin intervención, sistema científico, propio de su especialidad, garantizan la más sólida, hermosa y cómoda. Retiran sellotes a quien le sellotte. Extracciones sin dolor. AVENIDA DE MAYO [illegible] Alsina—ANDES 100, Montevideo. Esta casa no tiene representantes en el interior de la República.

Sanatorio Cassinelli
Director gerente HAMILTON CASSINELLI
Cirujano del Hospital Alvear
Calle CORRIENTES 2076 - U. T. 868, Mitre

Dr. A. D'AGOSTINO
Oculista — Oído — Anteojos — Operaciones
De 14 a 17. - LAVALLE 1485

DR. JULIO DARNET Consultorio 638 de 10 a 13
CLINICA MEDICA

E. S. ZEBALLOS
Abogado de la Capital, La Plata, Bahía Blanca, Azul y Rosario.
Estudio central: Santa Fe 1266 A - Capital.

Profesor Dr. ROBERTSON LAVALLE
De la Facultad de Medicina. Director del Hospital Ramos Mejía (antiguo San Roque). Cirugía general. Rayos X. — Tucumán 839. Consultas: de 13 a 16.

TUBERCULOSIS
y enfermedades del pecho y vías respiratorias, tos persistente, esputos de sangre, debilidad, pérdida de apetito y peso. Curación por el tratamiento del Sanatorio Inglés de Temperley, F.C.S. Pensiones varias. - 20 minutos de Bs. Aires.

FABRICA DE CAMAS DE BRONCE

Colores inalterables para Estancias y Balnearios
Exposición y venta:
C. PELLEGRINI 686
Joselevich Hnos. y Cía.
Administración y talleres:
SARMIENTO 2570

"Los Lutos"
445 - C. PELLEGRINI - 445
Entre Corrientes y Lavalle
U. T. 1878 Rivadavia
CHALES, de 5 puntas, con cuello, desde . $ **27.50**

AVISOS FUNEBRES

SEPELIOS

REBECA CARMEN COSTA GOWLAND DE LEGUIZAMON—q. e. p. d.—Falleció el 25 de diciembre de 1920, confortada con los auxilios de la santa religión—Su esposo, doctor Francisco A. Leguizamón; su hijita, Rebeca Carmen; su señora madre Dalmira Gowland de Costa; su hermana Sara Dalmira; sus padres políticos Guillermo Leguizamón y Elena Ovalle de Leguizamón; sus hermanos políticos, doctores Guillermo E., Adolfo, Rafaela y Aníbal F. Leguizamón y demás deudos invitan a sus relaciones a acompañar los restos de la extinta al cementerio del Norte, hoy domingo 26, a las 10.30. En la iglesia de N. S. del Pilar se celebrará una misa de cuerpo presente a las 11. Se ruega no enviar coronas. El duelo se despedirá por tarjeta. Casa mortuoria, Ayacucho 844. Nota: Servicio casa Miras, Balcarce 212 y Callao y Córdoba.

JOSEFITA BERTA BERTELEGNI—q. e. p. d.—Falleció el 25 de diciembre de 1920.—Su señora madre, Berta Monchablón de Bertelegni; su hermanito Enrique Julio; sus abuelos Emilio Bertelegni, Julio Monchablón y Luisa Bories de Monchablón; su señora abuela política Carolina S. de Bertelegni; tíos, primos y demás deudos invitan a sus relaciones a acompañar los restos de la extinta a la estación Retiro, (F. C. C. A.). La comitiva fúnebre partirá de la casa mortuoria Defensa 317, hoy domingo 26, a las 6. Se ruega no enviar coronas. El duelo se despedirá por tarjeta. Nota: Servicio casa Miras, Balcarce 212 y Callao y Córdoba.

ROBERTO H. HONORE—q. e. p. d.—Falleció el 25 de diciembre de 1920. —La familia invita a sus relaciones a acompañar sus restos al cementerio del Oeste, hoy domingo 26, a las 10. El duelo se despedirá por tarjeta. Casa mortuoria, Ramón L. Falcón 2925. — Nota: Servicio casa Miras, Balcarce 212, y Callao y Córdoba.

ROBERTO H. HONORE—q. e. p. d. —Falleció el 25 de diciembre de 1920. —La razón social Honoré y Ramírez invita a sus relaciones a acompañar sus restos al cementerio del Oeste hoy domingo 26, a las 10. Casa mortuoria, Ramón L. Falcón 2925. — Nota: Servicio casa Miras, Balcarce 212, y Callao y Córdoba.

PASCUAL COSTA — q. e. p. d. — Falleció en Bruselas, el 19 de octubre de 1920, confortado con los auxilios de la santa religión y la bendición papal.—Su esposa, Angela Olivera Cézar de Costa, su hija Ernestina C. de Peere de Nieuwbourgh (ausente); su nieta Carmen Peere de Nieuwbourgh (ausente); su hijo político Gastón Peere de Nieuwbourgh (ausente); sus hermanas María Costa de Falacios y Etelvina Costa de Sala; sus hermanos políticos; sus sobrinos, y las familias de Costa y de Oliveira César invitan a sus relaciones a acompañar los restos del extinto al cementerio del Norte previa misa de cuerpo presente que se oficiará en la iglesia de N. S. del Pilar. En oportunidad se fijará el día y hora del sepelio. — Servicio de la casa Iribarne, Callao 416, y J. E. Uriburu 1230. v27

F. HENRY PECHEUX — q. e. p. d. —Falleció el 24 de diciembre de 1920. —Su señora esposa, María Isabel Flores de Pecheux; sus padres Félix Pecheux e Isabelle Acchart de Pecheux (ausentes); su señora madre política Carolina Q. de Flores; su hermana Jeanne P. de Huguier; hermanos políticos, sobrinos y demás deudos invitan a sus relaciones a acompañar los restos del extinto al cementerio del Oeste, hoy domingo 26, a las 10.15. Se ruega no enviar coronas. El duelo se despedirá por tarjeta. Casa mortuoria, Guise 1916. — Servicio de la casa Iribarne, Callao 416, y J. E. Uriburu 1230.

JOSE ALVAREZ — q. e. p. d. — Falleció el 24 de diciembre de 1920. Sus hijos Antonio Alvarez, político Ramón Alvarez, nietos, hermanos políticos, sobrinos, sobrinos políticos, primos y demás deudos invitan a sus relaciones a acompañar los restos del extinto al cementerio del Oeste, hoy domingo 26, a las 9. Unica invitación. El duelo se despedirá por tarjeta. Se ruega no enviar coronas. Casa mortuoria, Bauness 2575 (Villa Urquiza). Nota: Carruajes en la empresa de Esteban A. Costa, Cabildo 1960 (Belgrano) y sucursal V. Urquiza, Bauness 2700.

BERNARDO URTA.—Dormió en el Señor el 25 de diciembre de 1920. — Su esposa, Josefa Medhurst de Urta; sus hijos Mitza Domingo y Juan Manuel; sus sobrinos Sara Urta, Juana y Diego Medhurst y demás familia invitan a sus deudos y relaciones a acompañar los restos del extinto al cementerio de Lomas de Zamora, hoy domingo 26, a las 15 horas. Unica invitación. Casa mortuoria, Rosa 255, Los Talleres, Ferrocarril del Sud. — Nota: Carruajes casa Marcellini, Rondeau 340, Lomas.

MATILDE DERREGIBUS DE ROSSIGNOLI—q. e. p. d.—Falleció el 25 de diciembre de 1920.—Su esposo Hermenegildo Rossignoli, sus hijos Pedro, Guido, Amalia R. de Arguelles, Juan (ausente), Angela R. de Sanambrogio y José Rossignoli, sus hijos políticos Manuel Arguelles, Luis Sanambrogio, María T. de Rossignoli y Estefanía de Rossignoli; sus nietos, sobrinos, primos y demás deudos invitan a sus relaciones a acompañar los restos de la extinta al cementerio de Flores, hoy domingo 26, a las 9 horas. El duelo se despedirá por tarjeta, Casa mortuoria, Palmar 6864. — Carruajes en la empresa Luis Tarulla, Rivadavia 7374.

JAVIERA SANSIRENA DE ALBAITERO—q. e. p. d.—Falleció en Lomas de Zamora el 25 de diciembre de 1920.—Su esposo Esteban Albaitero, sus hijos Manuel, Esteban, Fermina A. de Lozano, Francisca A. de García y Florentina A. de Alonso, sus hijos políticos, sobrinos y demás deudos invitan a sus relaciones a acompañar los restos de la extinta al cementerio local, hoy domingo 26, a las 9. Unica invitación. El duelo se despedirá por tarjeta. Casa mortuoria, Palmar 6864. — Carruajes en la empresa Luis Tarulla, Rivadavia 7374.

BALBINA ERREA DE PARDO—q. e. p. d.—Falleció el 24 de diciembre de 1920.—Su esposo, Gregorio Pardo, sus hijos María de las Nieves y Roberto Gregorio su señora madre Valentina A. de Errea; su hermano Sebastián Errea; sus hermanos y tíos (ausentes), sus hermanos políticos Segundo Pardo, Juanita M. Pardo, Miguel Fullana, Justina P. de Fullana y Fermín Pardo, primos y demás deudos invitan a sus relaciones a acompañar los restos de la extinta al cementerio del Oeste, hoy domingo 26, a las 9. Unica invitación. El duelo se despedirá por tarjeta. Se ruega no enviar coronas. Casa mortuoria, Bauness 2575 (Villa Urquiza). Nota: Carruajes en la empresa de Esteban A. Costa, Cabildo 1960 (Belgrano) y sucursal V. Urquiza, Bauness 2700.

VICTORIANA C. DE KRADOLFER (viuda de Figueredo). — q. e. p. d. —Falleció el 25 de diciembre de 1920, confortada con los auxilios de la santa religión y la bendición papal. — Su esposo Emilio Kradolfer; su hija María Angélica Figueredo; su prima hermana Baldomera Urquiola de Ruralde; familia de Seín y demás deudos invitan a sus relaciones a acompañar los restos de la extinta al cementerio de Tiscornia; el servicio fúnebre partirá de la casa mortuoria Rumón L. Falcón 2925, a las 10. Unica invitación. El duelo se despedirá por tarjeta. Se ruega no enviar coronas. Casa mortuoria, Chanaut 1621, (altura Luis Ma. Campos 400). —Nota: Carruajes en la empresa de Esteban A. Costa, Cabildo 1960, Belgrano, sucursal V. Urquiza, Bauness 2700.

JOSEFA JOAQUINA ZALACAIN AGUIRREZABALA, viuda de Echeverría—q. e. p. d.—Falleció el 25 de diciembre de 1920.—Sus hijos Isidora E. de Iturrias, José, María, Martín, Juliana, y Antonio Echeverría; sus hijos políticos Andrés Iturrias y Juliana Arostegui de Echeverría, nietos y demás deudos invitan a sus relaciones a acompañar los restos de la extinta al cementerio del Oeste, hoy domingo 26, a las 9 horas. Unica invitación. Casa mortuoria Garay 1051. Se ruega no enviar coronas. Nota: Carruajes en la empresa de Martín Martínez, Garay 1051.

ANA PERALTA DE CASCO—q. e. p. d. —Falleció en Moreno (F. C. O.) el 24 de diciembre de 1920, confortada con los auxilios de la santa religión y la bendición papal.—Su esposo Hipólito Casco; su hijo político Ernesto Arano; sus hermanos políticos, sobrinos y demás deudos invitan a sus relaciones a acompañar los restos de la extinta al cementerio de la localidad hoy 26, a las 10, previa misa de cuerpo presente.—Cochería de Juan Ballaberry (hijo).

SAMUEL MARTINEZ FARIAS—q. e. p. d.—Falleció el 25 de diciembre de 1920.—Su esposa Teresa Casanova de Farías; su hijo Samuel Tomás; su señora madre política Catalina V. de Casanova; su hermano Vicente Farías (ausente); su hermana política, sobrinos y demás deudos invitan a sus relaciones a acompañar los restos del extinto al cementerio del Oeste, hoy domingo 26, a las 10, Unica invitación. El duelo se despedirá por tarjeta. Casa mortuoria, Vicente López 740. Se ruega no enviar coronas.—Nota: Carruajes en la empresa D. Brunco, Viejtes 1381.

DISOLINA M. R. DE SCHIAVONI Y SU HIJITA NATALINA—q. e. p. d.—Fallecieron el 25 de diciembre de 1920. —Su esposo Nicolás Schiavoni; sus hijitos Armando A., Mario I. y Nélida A. Cruz; sus abuelos Inocencio Schiavoni y Antonia L. de Schiavone, Santiago Brusco y Colomba Rivera; sus hermanos, hermanos políticos, tíos, sobrinos, primos y demás deudos invitan a sus relaciones a acompañar los restos de las extintas al cementerio del Oeste, hoy domingo 26, a las 8.30. El duelo se despedirá por tarjeta. Casa mortuoria, Belgrano 2616.—Carruajes casa Lázaro Costa, Callao y Santa Fe y Rioja 280.

ALFREDO TISCORNIA, contador general de las Obras Sanitarias de la Nación.—q. e. p. d.—Falleció el 25 de diciembre de 1920.—Su señora madre Estefanía A. de Tiscornia; sus hermanos Antonio y Estefanía T. de Pastorino; sus hermanos políticos Julia R. de Tiscornia y Juan A. Pastorino; tías, sobrinos, primos y demás deudos invitan a sus relaciones a acompañar los restos del extinto al cementerio del Norte, hoy domingo 26, a las 9.30 El duelo se despedirá por tarjeta. Se ruega no enviar coronas. Casa mortuoria, Catamarca 589.—Carruajes casa Lázaro Costa, Callao y Santa Fe y Rioja 280.

ALFREDO TISCORNIA, Contador general de las Obras Sanitarias de la Nación. — q. e. p. d. — Falleció el 25 de diciembre de 1920. — El señor Marcial R. Candioti, presidente de las Obras Sanitarias de la Nación invita al personal de la institución a acompañar los restos del extinto al cementerio del Norte, hoy domingo 26, a las 9.30. El duelo se despedirá por tarjeta. Casa mortuoria, Catamarca 589. — Carruajes casa Lázaro Costa, Callao y Santa Fe, y Rioja 280.

MARIA PEDRANO viuda DE SOLARI —q. e. p. d. — Falleció el 25 de diciembre de 1920, confortada con los auxilios de la santa religión. — Sus hijos Juan, Catalina, Angela S. de Guillermón (ausente), Antonio y Delia S. de Riveiro; sus hijos políticos, nietos, sobrinos y demás deudos invitan a sus relaciones a acompañar los restos de la extinta al cementerio del Oeste hoy domingo 26, a las 10. El duelo se despedirá por tarjeta. Se ruega no enviar coronas. Casa mortuoria, Liniers 1160. — Carruajes casa Lázaro Costa, Callao y Santa Fe, y Rioja 280.

¿no te conviene entrar en una fábrica de máquinas de coser?

—Sí, sí, diablos, pero me pregunto por qué, por ejemplo...

Rouletabille se acercó al oído del gigante.

—Parece que el Estado tiene gran necesidad en este momento de máquinas de coser.

—¿De veras?

—¿Como te lo digo!

—¡Pero yo no he fabricado nunca máquinas de coser!

—Bueno, aprenderás.

La Candeur soltó una risa enorme y administró una palmada tan recia en el hombro de Rouletabille, que éste tuvo que apoyarse en el automóvil para no dar una voltereta en el arroyo.

—¡Máquinas de coser! ¡Máquinas de coser! Ahora estamos en las máquinas de coser... ¡Ah, chico, qué noticia!... Mira, lo único que puede reponerme de tantas emociones es un paseo por el Bois. Vamos a hacer un paseo, Rouletabille.

Hizo subir al repórter a su lado en el pescante. En seguida salió a toda velocidad repitiendo con una letanía alegre: ¡Máquinas de coser! ¡Máquinas de coser! En la esquina de la avenida del Bois estuvieron a punto de chocar contra un lindo automóvil, cuyo "chauffeur" fué copiosamente... interpelado por La Candeur.

De pronto exclamó:

—¡Rouletabille, mira dentro del automóvil!

Rouletabille había visto ya y reconocido a la princesa Botosani, y a su lado, repantigado en los almohadones, al bello Vladimir...

La Candeur se enderezó en su pescante y le lanzó a su amigo [illegible]

JUAN MARIA GUERRERO BUSTO — q. e. p. d. — Falleció el 25 de diciembre de 1920. — Su esposa Dolores Gómez Cornejo de Guerrero; sus hijos Juan Carlos, Dolores, Margarita, Susana Margarita; sus yernos Manuel Mayor Ribeiro y Margarita G. de Manuel; hijos políticos y demás deudos invitan a sus relaciones a acompañar los restos de la extinta al cementerio del Norte hoy domingo 26, a las 14.30. El duelo se despedirá por tarjeta. Se ruega no enviar coronas. Casa mortuoria, Paraguay 174. Nota: Carruajes casa Lázaro Costa, Callao y Santa Fe, y Rioja 280.

JUAN BAUTISTA ROMANATO.—q. e. p. d.—Falleció el 25 de diciembre de 1920.—La familia invita a sus relaciones a acompañar los restos del extinto, al cementerio del Oeste hoy domingo 26, a las 15. El duelo se despedirá por tarjeta. Se ruega no enviar coronas. Casa mortuoria Almirante Brown 1, entre Olazábal y Acoyte.—Carruajes casa Lázaro Costa, Callao y Santa Fe, y Rioja 280.

SANTIAGO COMITO.—q. e. p. d.—Falleció en San Isidro el 25 del corriente. Sus hijos Guillermo, Elías C. de Torres y Santina C. de del Río; sus hijos políticos Constantino Torres y Francisco del Río; sus hermanos, primos y demás deudos invitan a sus relaciones a acompañar sus restos al cementerio local, hoy domingo 26, a las 15. Casa mortuoria, Chacabuco 248, San Isidro (F. C. C. A.) Se ruega no enviar coronas.

FRANCISCO CANIGIA.—q. e. p. d.—Falleció el 25 de diciembre de 1920.—Su esposa Hermida F. de Canigia; sus hijos Francisco, Domingo, Magdalena, Juan Amelia, Margarita, Elena C. de Grecco, José y Eduardo; sus hijos políticos Josefina Kelly de Canigia y Carlos Grecco; su padre político Juan Fanucchi; sobrinos y demás deudos invitan a sus relaciones a acompañar los restos del extinto al cementerio del Oeste, hoy domingo 26 a las 9.30. Unica invitación. El duelo se despedirá por tarjeta. Casa mortuoria, Sadi Carnot 51. Carruajes en la casa de José Spallarossa e Hijos, Corrientes 2180.

BERNARDINA ALONSO.—q. e. p. d. —Falleció el 25 de diciembre de 1920, confortada con los auxilios de la santa religión y la bendición papal.—Sus hermanos Leopoldina y Ezequiel Alonso; sus sobrinos y demás deudos invitan a sus relaciones a acompañar los restos de la extinta al cementerio del Norte, hoy domingo 26, a las 11. Se ruega no enviar coronas. Casa mortuoria, Méjico 2024. En la Compañía Nacional, C. Pellegrini 540, habrá carruajes.

JOSE CHIARIELLO—q. e. p. d.—Falleció el 25 de diciembre de 1920.—Su esposa Mariana S. de Chiariello; sus hijos Juan C., José, María, Elvira, Matilde, Luis y Eduardo; sus nietos Juan, Oscar y Corina; sus hermanos Pablo y Cayetano; sus hijos políticos, Rosa L. de Chiariello y Carlos Cattáneo; su señora madre política María R. Vda. de Spotorno; sus hermanos políticos, Ana María M. de Chiariello, Anita R. de Chiariello, Bartolomé, Francisco, Juan, José, Antonia y Adolfo Spotorno; sus tíos, primos, sobrinos y demás deudos invitan a sus relaciones a acompañar los restos del extinto al cementerio del Oeste, hoy domingo 26, a las 9. Casa mortuoria, Pozos 968. Servicio casa Castro y Bárbelto, Brasil 437.

VENANCIO VILLANUEVA—q. e. p. d. —Falleció el 25 de diciembre de 1920. —Su esposa Luisa Lozano de Villanueva; sus hijos Herminio, Otilia, Haydée, Manuel y Angel; su señora madre política Luisa G. de Lozano; hermanos políticos, sobrinos y demás deudos invitan a sus relaciones a acompañar los restos del extinto al cementerio del Oeste, hoy domingo 26, a las 10. El duelo se despedirá por tarjeta. Casa mortuoria, Moreno 2823. Se ruega no enviar coronas. Carruajes casa Carlos Tarulla, Rivadavia 7358-62.

VENANCIO VILLANUEVA—q. e. p. d. —Falleció el 25 de diciembre de 1920. —La razón social Villanueva y Pérez invita a sus relaciones a acompañar los restos del extinto al cementerio del Oeste, hoy domingo 26, a las 10. El duelo se despedirá por tarjeta. Casa mortuoria, Moreno 2823. Carruajes casa Carlos Tarulla, Rivadavia 7358-62.

PARTICIPACION DE SEPELIOS Y HOMENAJES

ENRIQUE GRELL.—q. e. p. d.—Falleció el 24 de diciembre de 1920. —Su esposa Julia Esteves, sus hijas Dolores G. de Bello y Enriqueta G. de Unandi zaga, hermanos políticos, madre política, sobrinos, nietos y demás deudos participan su fallecimiento y que sus restos fueron inhumados ayer en el cementerio del Oeste, calle Garay 1279. — Empresa Volpi.

JOSE SERATIN PEREZ—q. e. p. d. —Falleció en Cómpiln el 21 de diciembre de 1920.—Su señora madre Nicolasa Hernández de Pérez (ausente); sus hermanos Lola P. de Vázquez (presente), María; Josefina, Inocencio y Cruz (ausentes) su hermano político José Vázquez, su prometida María Eugenia Perdomi y demás deudos participan su fallecimiento y que sus restos fueron inhumados en el cementerio de Cosquín.

DOLORES AMAT DE PUJOL.—q. e. p. d.—Falleció el 24 de diciembre de 1920.—Su esposo Jaime Pujol, sus padres Severo Amat y María Armengol de Amat, sus hermanas Severa, Rosita, Tomás, Josefa y Armando, sus hermanos y hermanas políticos, tíos, sobrinos, primos y demás deudos participan a sus relaciones su fallecimiento y que sus restos fueron sepultados en el cementerio del Oeste, ayer sábado 25 Sic. Defensa 1750. Nota: Servicio casa Sivori, Rivadavia 6837, Boedo 130 y sucursales.

MARIANO REYNA—q. e. p. d.—Falleció el 25 de diciembre de 1915. — La Asociación Amateurs de Football invita a sus afiliados y a los amigos de Mariano Reyna a la ceremonia de la colocación de una placa de bronce en su tumba, que se efectuará hoy 26, a las 10, en el cementerio del Norte. v26

MISAS Y FUNERALES

MANUEL OBARRIO. — q. e. p. d. — Falleció el 27 de diciembre de 1919. Por el eterno descanso de su alma se oficiarán misas en la iglesia de Nuestra Señora de la Merced, mañana lunes 27, de 8 a 10 y en la iglesia de San Isidro, a las 8. v27

ELCIRA SUNICO GARCIA—q. e. p. d. —Falleció el 25 de diciembre de 1919, confortada con los auxilios de la santa religión.—Su familia agradecerá quiera acompañarla a rogar por el eterno descanso de su alma en las misas que se oficiarán mañana lunes 27, a las 10 en la iglesia de San Agustín. v27

AGUSTINA HARGOUAS DE JAUREGUI.—q. e. p. d.—Falleció el 23 de diciembre de 1919.—Sus hijos Pedro M., Ernesto, Luciano T. Tomás V., María Luisa, Agustina, Sara R. y Estela C.; su hija política Armida Andrade, sus nietos y demás deudos invitan a sus relaciones a las misas que por el eterno descanso de su alma, se celebrarán el martes 28, a las 10.30, en la iglesia de San Nicolás de Bari. El duelo se despedirá por tarjeta. v28

BERNARDINA MOLINA DE VIDAL—q. e. p. d.—Falleció el 29 de diciembre de 1919.—Sus hijos Federico Gómez Molina, Bernabela, Juan, Bernardina, Isabel, Pedro, Manuel, Carlos Sara Vidal Molina; sus hijos políticos Elvira Urioste de Gómez Molina, Enrique Baterrica, Juana Harris, Juan Quevedo, Edu

BRAVO BARROS & Cía.

CASA quinta en SAAVEDRA A plazo. Moderna. Muy linda, Conesa 4947, entre Zufriateguy y Vedia. A 2 cuadras de la estación Kilómetro 12, F.C. C. C. y a tres de Cabildo y del tranvía Lacroze. Base pesos 6.000. El excedente de la base podrá abonarse a un año de plazo, 7 o|o. ¡Muy barata!
EL DOMINGO 26 de diciembre, a las 15, en la misma. 25va. por 50. Cuatro habitaciones, baño, cocina y caballeriza.—BRAVO BARROS y Cía. d19

TERRENOS en TEMPERLEY —2 lotes, con construcciones. Rivadavia núm. 275, entre Obligado y A. Brown. 2 cuadras al Este de la estación, 3 de Meeks y del tranvía a Plaza Mayo. Base $ 2.50 la vara, mitad al contado y mitad a un año y 8 o|o.
EL DOMINGO 26 de diciembre, a las 15, en los mismos. Miden: 11v65 por 74v02; superficie 854vc67. Tienen una y dos piezas de madera, cocina, árboles frutales, plantas de adorno y parras.—BRAVO BARROS y Cía. d19

El Palacio de Dorado

25 de Mayo y Tucumán

Mencionarlo equivale a describirlo; es tan conocido como la Casa de Gobierno, el Banco de la Nación o el Jockey Club. Adaptable a residencia de familia, centro social, Banco, sede de Legación, Compañía o Empresa Comercial, Hotel, Ministerio u otra repartición oficial, no hay propiedad que ofrezca ventajas similares. Se venderá por $ 400.000. Su terreno representa el precio; su edificio no podría construirse por esa suma.

Un gesto lo dice todo:

¡Ahí está!

MAÑANA, en nuestro hall

BRAVO BARROS y Cía.

Una gran casa en el centro — 25 de Mayo esquina Tucumán. Norte y Este. Planta de recepción, piso alto, mansard y subsuelo. Todo amplísimo, para una familia numerosa, para institución social, para un hotel de lujo, para una legación, para asiento de una compañía o empresa de vastas proyecciones comerciales. Base única $ 400.000, mitad al contado y mitad a uno, dos y tres años, 8 o|o de interés. ¡Llave en mano!
EL LUNES 27 de diciembre, a las 15, en nuestro hall, 25v53 a Tucumán, 34v50 a 25 de Mayo No. 536 y 23 v. en el costado Sud. Piso principal: vestíbulo, gran hall, salón, sala música, antesala, comedor, sala de billar, antecomedor con montaplatos, dos despensas, vestíbulo, office, escritorio amplio, biblioteca y una pieza. Altos: galería del hall, gran escalera, 10 dormitorios, tres cuartos de baño, office, antichambre. Mansard: 13 piezas sirvientes, dos baños, depósito baúles, gran cocina económica, antecocina con carbonera. Subsuelo: dependencias del servicio. Frente imitación piedra, cielorrasos de yeso, artísticas decoraciones al óleo, ascensor, revestimientos de madera tallada, herrajes de estilo, carpintería selecta, pisos de parquets y detalles de suntuosidad. Visítese de 9 a 12 y de 14 a 17, con nuestra tarjeta.—BRAVO BARROS Y Cía. d13

EN FLORES. Casa para vivir. —Judicial. Bacacay 2951, entre Nazca y Argerich, 2 cuadras de Av. Rivadavia y de los tranvías. Barrio de casas de familia. Amplia y cómoda, bien construída. Renta fácil $ 250 mensuales. Juez doctor Colombres, secretario doctor Rocha. Testamentaría de doña Gregoria Aguilar de Cortines y don José Estanislao Cortines. Base pesos 20.000.
El DOMINGO 2 de enero, a las 17, en la misma propiedad. 7m794 (9 v.) por 32m042 (37 v.) o lo poco más o menos que resulte. Vestíbulo, sala, comedor, cinco dormitorios, baño instalado, pieza en altos, cocina, pileta, patio. Desocupada. Tiene cloacas. Visítese de 9 a 11 y de 15 a 17. 8 o|o a cuenta de precio. Comisión 2 o|o. Informes, 351 San Martín 361.—BRAVO BARROS y Cía.

Sobre el Parque Centenario. —Judicial. Para renta. Casa Campichuelo, 12.. entre Ferrari y Giles. A una cuadra de Av. Gaona y Warnes, a dos del Parque. ... Juez doctor Colombres, a cargo del despacho del ex juez doctor Meléndez, secretario señor Cineo. Testamentaría Domingo Caruccí di Propato. Base $ 6.297.34. Renta, 100 $ mensuales.
EL DOMINGO 26 de diciembre, a las 15, en la misma propiedad. 9 m. (13v39) por 19m98 (23v05) en un costado, 18m66 (21v55) en otro y 9m27 (11v70) en el contrafrente. Tres piezas, una más chica, cocina, cocina de madera y patio. 8 o|o a cuenta de precio. Comisión 2 o|o.—BRAVO BARROS y Cía. d11

DOS CASAS. Aguero 877|79 —Judicial. Entre Córdoba y San Luis, 5 cuadras de Corrientes. De altos, dos casas independientes. Juez doctor Mackinlay Zapiola, secretario Dr. Marín. Testamentaría de Jerónimo Contardi. Base $ 24.302.30.
EL DOMINGO 26 de diciembre a las 17 en la misma propiedad. 8m68 (10v.) por 14m66 (16v81) en un costado, 14m35 (16v57) en otro; contrafrente 8m70 (10v04). Bajos: sala, 3 habitaciones, cocina y sótano con entrada independiente. Altos: igual distribución, más una pieza. Escribano señor Nicolás Rodríguez. Visítese de 14 a 16. 8 o|o a cuenta de precio. Comisión 2 o|o.—BRAVO BARROS y Cía. d23

7 CASAS baratas en Liniers. —Casi en el deslinde con la capital. A 6 años de plazo. Calle La Gironde y D'Onofrio, al lado de Av. Rivadavia y ... adoquinado, a 5 cuadras al O. de la estación Liniers. Se compra una casa con $ 900 al contado! El precio podrá abonarse: 30 o|o al contado y 70 o|o en 4 cuotas anuales de 20 o|o los 3 primeros años y 10 o|o el último año y 8 o|o de interés.
EL DOMINGO 26 de diciembre, a las 15 en la misma.—Ventas ad corpus. FRENTE A D'ONOFRIO: Casa No. 1: 9v97 por 24v42. Sala, comedor, 2 piezas, una más en altos, baño, cocina. Base $ 5.700.—CASA No. 2: 10 vs. por 19v57. Igual distribución que la anterior. Base $ 5.600.—CASA No. 3: 10 vs. por 15v38. Igual distribución que las anteriores. Base, $ 4.300. — CASA No. 4: 9v87 por 12v67 y 12v01, contrafrente 10v07. Sala, dos piezas, una en altos, baño, cocina. Base, $ 3.800. — FRENTE A LA GIRONDE: Casa No. 5: 11v61 por 7v16 y 10v00, con un pequeño martillo en contra; contrafrente 10v07. Dos piezas, una en altos, baño, cocina. Base, $ 3.000. — CASA No. 6: 13v01 por 10v90 y 13v69; contrafrente 10v46. Tres piezas, una en altos, baño, cocina. Base, $ 3.800. — Casa No. 8: 14v30 por 35v82 y 17v31, contrafrente 9v93. Igual distribución que la anterior. Base, $ 4.300. Frentes imitación piedra, cielorrasos de yeso, pisos de pino de tea y mosaico y 1 molino. Escribano señor Santiago Giacosa. — BRAVO BARROS y Cía. d17

CASA AL SUR.—JUDICIAL Luca 1424|24 entre Pavón y Constitución. Frente a Chiclana, a una cuadra de Garay, a tres de San Juan. Da $ 1.044 al año. Juez Dr. Colombres, a cargo del despacho del ex juez Dr. Meléndez, secretario señor José Cunso. Testamentaría Domingo Caruccí de Propato. Base $ 8.963.30.
EL DOMINGO 26 de diciembre a las 16 en la misma propiedad. 8m (9v24) por 17m34 (20v03) en un costado y 17m23 (19v89) en otro. Local para negocio, con entrada independiente, tres piezas, cocina y patio. 8 o|o a cuenta de precio. Comisión 2 o|o.—BRAVO BARROS y Cía. d11

ENTRE COGHLAN y Urquiza —Judicial. Bebedero esquina Miller. Cómoda casa-quinta y 3 lotes. A 5 y 6 cuadras de las estaciones Urquiza y Coghlan (C. A.), tranvía al frente número 96. Lindo barrio. Juez doctor M. Zapiola, secretario doctor Marín. Testamentaría Jerónimo Contardi. Base, $ 47.705.80 la casa y $ 7.50 y $ 9 los decímetros cuadrados, o sea la vara cuadrada, los terrenos.
El DOMINGO 26 de diciembre, a las 15, en la misma propiedad. Casa: Miller 2645: 20m (24v54) por 43m30 (50v), contrafrente 26m85 (31v). Terraza de acceso, hall, comedor amplio, sótano, 4 dormitorios, baño instalado, cocina económica, pieza depósito, una pieza alta. Instalación de luz eléctrica y gas, aguas corrientes. Terrenos: Lote 1: 8m66 (10v) por 14m30 (16v51); superficie 123 m. c. 88 (165 v. c. 18). Base, $ 9 la vara. Lotes 2 y 3: miden 8m66 (10v) por 14m50 (16v74); superficies 125 m. c. 57 (167 v. c. 43) cada lote. Base, $ 7.50 la vara. Escribano Nicolás Rodríguez. 8 o|o a cuenta de precio. Comisión 2 o|o.—BRAVO BARROS y Cía. d22

EN LA RAMBLA DE "LA Perla" Mar del Plata. Sobre la entrada principal de la playa. El local de la concesión No. 29, con buen edificio. Entrega inmediata. Base, $ 3.500.
EL MARTES 28 de diciembre, a las 14 en nuestro hall. Terreno: 5 metros por 6 aproximadamente. Edificio de material, salón, vidrieras, sótano, revestido de pinotea, patio y dependencias.—BRAVO BARROS y Cía. d23

TERRENOS

Títulos perfectos. Seña 8 o|o. Comisión 2 o|o

TERRENO EN FLORESTA—Calle Cosio entre los números 6154 y 6166 y calles Pierre y Olíden, 1 cuadra de Lafuente y Plaza Cosio, 5 cuadras de Rivadavia (altura 10.700). Base pesos 1.50 la vara. A plazos.
EL DOMINGO 26 de diciembre a las 16, en el mismo. 9 varas por 50 (450 v. c.) Cerco alambre tejido.—BRAVO BARROS y Cía. d23

CAMPOS

Títulos perfectos. Seña 8 o|o. Comisión 2 o|o

ESTANZUELA en Córdoba— "Pozo Rodeo". Departamento Tercero Arriba. 450 hectáreas, a 2 leguas al Oeste y Norte de las estaciones Dalmacio Vélez y Las Perdices, a 8 S. O. de Villa María. Campo bueno, 200 hectáreas alfalfadas, alambrados, potreros, poblaciones y mejoras. Base, $ 180 la hectárea, o sea $ 81.183.26. Hipoteca $ 45.000 hasta marzo de 1925, al 7 o|o.
EL LUNES 27 de diciembre, a las 15, en nuestro hall. Linderos: Colonia Caprile, herederos de Vásquez y José R. del Franco. Alambrada (costados Sud y N. Este), dividida en 7 potreros. Casa principal de material, 4 piezas, baño y cocina, otra casa, tres piezas y cocina, galpón de hierro y madera, dos molinos, tanques australianos, montes de frutales y forestales, bebederos, corrales y gallineros. Entrega inmediata. Visítese por Las Perdices.—BRAVO BARROS y Cía. d17

CAMPO EN LAS HERAS.— Conocido por de Rodríguez. 266 hectáreas, 2 leguas y media al S. E. de Las Heras, 3 al N. O. de Cañuelas y a 1 hora de Buenos Aires. Tierras negras, buenos pastos. Para tambos o descanso de haciendas. En un lote. Base $ 340 la hectárea.
EL LUNES 3 de enero, a las 15, en nuestro hall. Linderos: Sucesión Barrenechea, Villate Olaguer, Rodríguez y Antonia R. de Lamadrid. Alambrado en el perímetro, 5 hilos lisos y uno de púa. Lo cruza el arroyo Los Pozos. Arrendado con contrato a $ 17.78 la hectárea, hasta el 18 de julio de 1923. Visítese por Cañuelas, el cochero Maurín lo conoce.—BRAVO BARROS Y Cía. d25

Guerrico y Williams

JUDICIAL — EN LANUS, en Villa Besada, con el tranvía a la puerta. Casa Coronel Bogado 4857, de 2 piezas material, 1 de madera y cocina, en terreno de 33 por 65 de frente, por 28m18 de fondo y frente a la calle San Jerónimo, o sea 880.95 metros cuadrados. Base pesos 1.697.62 c|l.
EL MIERCOLES 29 de diciembre, a las 15, en nuestra casa, B. Mitre 757. Orden del señor juez doctor Klappenbach, secretaría Ayarragaray, en los autos Pedro F. Moseteguy contra Roque Picchi. Exigiremos 8 por ciento a cuenta de precio y 2 o|o de comisión.—Guerrico y Williams. d15

LIVINGSTON (Mario)

INDEPENDENCIA 3701 AL 3709, esquina Colombres 691. Barrio comercial y de gran movimiento. Dimensiones interesantes; 9m25 de frente a Independencia (sin contar la ochava), 19m70 de frente a Colombres, 21m97 en el contrafrente al Oeste. 11 metros en el contrafrente al Norte y 2m96 en la ochava. Venta ad corpus, con lo más o lo menos que resulte dentro de muros. Reconoce una antigua hipoteca reducida a 7800 cédulas nacionales. Edificio bajo, en buen estado, ocupado por un negocio que paga $ 230 de alquiler conjuntamente con la casita contigua, Colombres 677, que también se remata. Se rematará a las 15, en mi casa Cangallo 466.
EL MIERCOLES 29 de diciembre. Base real y definitiva $ 26.000. Títulos perfectos. Seña 8 o|o. Comisión 2 o|o.—Mario Livingston. d17

COLOMBRES 677. CASITA baja, casi esquina Independencia. Tres piezas, cocina y dependencias. Alquilada junto con la esquina que también se remata, en $ 230 mensuales, sin contrato. Terreno indicado para levantar una linda casita: 8m50 de frente, 21m10 en el costado Norte, 20m60 en el costado Sud y 8m83 en el contrafrente. Venta ad corpus con lo más o lo menos que resulte dentro de muros. Reconoce una antigua hipoteca reducida hoy a 5000 cédulas nacionales. Tranvías para cualquier punto de la ciudad.
EL MIERCOLES 29 de diciembre, a las 15, en mi casa Cangallo 466. Base real y definitiva $ 13.000. Títulos perfectos. Seña 8 o|o. Comisión 2 o|o.—Mario Livingston.

Bravo y Mihanovich

*BUENA CASA HABITA*ción, Gallo 1046, a pocos metros de la calle Córdoba. Moderna y cómoda. Edificio de dos plantas, con jardín al frente. Es la casa para habitar su propietario. Base $ 45.000. Mitad al contado y mitad a un año, con el 8 o|o de interés.
EL LUNES 10 de enero, a las 15 en nuestra casa, Corrientes 447. Próximamente detalles. Visítese de 15 a 16.—Bravo y Mihanovich. v26

CASA DE RENTA con cédulas Carlos Calvo 1956 al 57 entre Pozos y Sarandí, a 1 1|2 cuadra de Entre Ríos, 2 de Independencia y San Juan. Edificio de altos y bajos, produce de renta $ 4.560 al año. Base $ 35.000. Hipoteca en cédulas $ 4.100.
EL LUNES 10 de enero, a las 15, en nuestra casa, Corrientes 447. Oportunamente detalles. Visítese, Bravo y Mihanovich. v26

G. Barbosa y Cía.

*BASE $ 30 AL MES. 1 MAN*zana en Hurlingham, a pagar durante 100 meses. Superficie 21.607 varas. A 1 cuadra del tranvía eléctrico Lacroze, a 7 cuadras de la estación. Seña 4 meses. Título perfecto. Comisión 2 o|o.
EL DOMINGO 2 de enero a las 16, sobre el terreno. Por planos a G. Barbosa y Cía., Bolívar 171. v2

César A. Pettinaroli

A 300 M. EST. PATERNAL terreno central, calle Warnes entre Segui y San Blas, 3 lotes unidos de 10 v. por 60 v. c|u., adoquinado pago, eléctrico números 86, 85, 86, 89, 94, 99 y otros. A liquidar y sin base.
EL DOMINGO 26 de diciembre a las 17 en los mismos. Datos, Cangallo 521. v26

ARTURO EDUARDO WELSH

HOY

A LAS 16

EN VILLA BALLESTER

47.000 V. C. EN UNO O DOS lotes lindando con la vía del ferrocarril C. Argentino; y a 10 cuadras de la estación. 190x233 metros. Situación excepcional. Dos metros de desvío bastan para entrar al terreno. Base ínfima 0.15 cts v. c. Mitad al contado y el resto a 4 meses. Seña 10 o|o. En la estación Ballester habrá automóviles para transportar gratuitamente a los interesados al remate, para los trenes que salen del Retiro a las 15.15 y 15.50. El remate se efectuará sobre los mismos terrenos (sección de Miguel Ballester). Títulos perfectos. Sin gravámenes. Datos San Martín; F. C. C. A. Welsh. 1p

V. S. Lobato y Cía.

JUDICIAL. — EN FLORES. Morelos 353, entre Avellaneda y Bogotá. A una cuadra de la avenida Tte. Gral. Donato Alvarez y 3 de Rivadavia. Orden del Sr. Juez Dr. M. Mackinlay Zapiola, secretario Dr. J. C. Miguens, juicio doña Palmira Rocha de Corazzi, su sucesión. Base $ 8.000.
EL DOMINGO 26 de diciembre, a las 16, en la misma. Mide 9m23 de frente por 43m16 en un costado; 43m18 en el otro y 8m95 en el contrafrente. Edificio con verja material y hierro al frente, 4 habitaciones, comedor, baño, cocina y w. c. Cielorrasos yeso, pisos tea, patio y galería mosaicos, agua corriente. Visítese. Seña 8 o|o. Comisión 2 o|o. Informes, Rivadavia 639.—V. S. LOBATO Y Cía. d12

EN NUEVA POMPEYA. — 4 lotes de terreno. 2 en Avenida Sáenz esq. Pasaje Centenario y 1 en Avenida Sáenz entre las calles Esquiú y las vías del F. C. O. (entre los Nros. 891 y 905) y otro calle Fournier lindando por el fondo con el anterior. Tranvías 47 y 5o por su frente. Adoquinado pago. Sin base. Título perfecto.
EL DOMINGO 26 DE DICIEMBRE, en los mismos.
1.o A LAS 15. El lote Sáenz esq. Centenario. Mide 20 v. a Sáenz por 51v58 a Centenario 54v83 en su contrafrente y 19v49 en el otro. Superficie 1.109.95 v|c.
2.o A LAS 15. El lote lindero mide 20v frente a Centenario por 28v98. Superficie 579.60 v. c.
3.o A LAS 15.30. Avenida Sáenz entre los Nros. 891 y 905. Mide 18v52 por 63v23. Superficie 936.67 v. c.
4.o A LAS 15.30. Lote calle Fournier que linda por el fondo con el anterior. Mide 18v45 por 41v06. Superficie 502.26 v. c. Visítense. Seña 8 o|o. Comisión 2 o|o. Informes, Rivadavia 639. — V. S. LOBATO y Cía. d19

*CON CEDULAS. — EN VI*lla Devoto. Chivilcoy 3239, entre Tres Cruces y San Roque. A 3 cuadras al Sud de la estación. Base, $ 15.000, incluso 9.000 cédulas argentinas que el comprador tomará a su cargo al tipo de plaza del día de la escrituración devolviendo lo amortizado.
EL DOMINGO 26 de diciembre, a las 16, en la misma. Mide 20v por 50v. Edificio en cal, sala, comedor, 3 dormitorios, baño, cocina, w. c. y una pieza para servicio. Cielorrasos yeso, pisos tea, patios mosaicos con galería, celosías cedro. Agua corriente, luz eléctrica. Visítese. Seña 8 o|o. Comisión 2 o|o. Informes, Rivadavia 639.—V. S. LOBATO y Cía. d19

AL SUD — MEXICO 3402|06, esq. Liniers 709-11. A 1 cuadra de Independencia y con los tranvías 20 y 84 por su frente. Base $ 25.000.
EL DOMINGO 26 de diciembre, a las 17, en la misma. Mide 11v82 por 27v61. Preparado para altos. Salón negocio con sótano, 2 amplios dormitorios, baño, cocina, w. c., y en altos 2 piezas. Cielorrasos yeso, pisos tea, patios baldosas, cloacas. Visítese. Seña 8 o|o. Comisión 2 o|o. Informes, Rivadavia 639. — V. S. LOBATO y Cía. d19

EN PALERMO. — SERRANO 2281 y 2283, entre Paraguay y Charcas. A 2 cuadras de Santa Fe y con el tranvía Lacroze por su frente. Base, $ 15.000. Adoquinado pago. Renta $ 150.
EL DOMINGO 26 de diciembre a las 16.30 en la misma. Mide, 10 v por 23v97 en un costado y 25v23 en el otro. Sala para negocio, 3 dormitorios, cocina y w. c., techos cinc, cielorraso yeso, pisos tea, patios baldosas. Visítese. Seña 8 o|o. Comisión 2 o|o. Informes Rivadavia 639. — V. S. LOBATO y Cía. d19

TERRENO AL SUD. — 24 de Noviembre esq. Inclán. A 1 cuadra de Garay (tranvía 73) y con el tranvía 47 por su frente. Base, $ 30 la v. c. Adoquinado pago por ambos frentes.
EL DOMINGO 26 de diciembre, a las 16, en el mismo. Mide 10v70 frente al N., sobre Inclán por 21v al O., frente a 24 de Noviembre 20 v., en un contrafrente y 13v en el otro. Superficie 263.42 v. c. Visítese. Seña 8 o|o. Comisión 2 o|o. Informes, Rivadavia 639. — V. S. LOBATO y Cía. d19

DOS CAMPOS EN San Luis, uno en 12 lotes de 100 hectáreas y el otro en un solo lote de 2.466 hectáreas. Departamento Pedernera. Con alambrados y mejoras. Superiores para agricultura.
EL JUEVES 30 de diciembre a las 15, en nuestra casa, Rivadavia 639, 1o. 1197 hectáreas, 30 áreas, a una legua al Sur de la estación Fortuna, F. C. O., en 12 lotes. Perímetro alambrado. Es conocido por de Ansaldo. Base pesos 40 hectárea. 2.o 2.466 hectáreas, a 9 leguas al Sur de la estación Unión; conocido por de la legua, al Balde o de Domínguez. Tiene alambrado, dos poblaciones en barro, un molino, agua riquísima a 19 metros. Base pesos 25 hectárea. Mitad contado, mitad hasta 4 años con 7 o|o. En las chacras daremos opción. Seña 8 o|o. Comisión 2 o|o. Planos e informes, Rivadavia 639.—V. S. LOBATO y Cía. d21

TERRENO CON EDIFICIO. central. Chacabuco 630, entre México y Chile. A 6 cuadras de la Avenida de Mayo y 1 de Independencia. Base $ 22.000. Título perfecto, cloacas.
EL JUEVES 30 de diciembre a las 15, en nuestra casa, Rivadavia 639. Mide 8v75 por 38v. Edificio antiguo de altos y bajos, con sala, comedor, 5 dormitorios, 6 cocinitas y w. c. y en altos 2 salas con balcones, 1 pieza y w. c. Visítese. Seña 8 o|o. Comisión 2 o|o. Informes, Rivadavia 639.—V. S. LOBATO y Cía. d23

José Conti

*JUDICIAL. Casa calle Hum*berto I.o 644. Base $ 65.000. Por disposición del Señor Juez de Primera Instancia en lo Civil Doctor Matías Mackinlay Zapiola, secretaría del autorizante Doctor Napoleón Paz (hijo) y como perteneciente al juicio caratulado De La Fuente Angela, su testamentaría, el martillero Señor José Conti, rematará la finca calle Humberto Io. 644, previa publicación de edictos por 15 días en los diarios: Boletín Judicial y LA PRENSA.
EL DOMINGO 26 de diciembre a las 15, con la base de $ 65.000, incluídos la hipoteca de 13.000 en céd., reducida a 11.367.41 que el comprador si lo desea podrá hacerse cargo tomándolas al precio de cotización de plaza del día del remate, debiendo devolver la diferencia y lo amortizado hasta el día de la escrituración que se otorgará por los escribanos señores Manuel Erill y Arturo Cepeda, exigiendo del comprador el 8 o|o a cuenta de precio y el 2 o|o de comisión. La finca mide por título 8m66 de frente al N. por 59m764 de fondo, o lo más o menos que resulte entre muros. Por tasación mide 9m15 de frente, 59m74 de fondo, y 8m43 de contrafrente. Edificio de 15 piezas y demás comodidades. Otros datos en secretaría o Bolívar 189, U. T. 1083, Avenida. José Conti.—Napoleón Paz, secretario.

TERRENO CALLE MONTE Dinero entre Añasco y Sapaleri, de 8m63 de frente al S.E. por 37m50 de fondo. Superficie 433 v|c. Base, $ 8 v|c.
EL DOMINGO 26 de diciembre a las 15.30 lo venderé. Adoquinado pago. Seña 8 o|o. Comisión 2 o|o. d19

DOS LOTES DE TERRENO frente a la calle Córdoba Nos. 3869 y 3873, entre Medrano y Almagro. Base $ 50 v|c.
EL DOMINGO 26 de diciembre a las 16.30, los venderé. Miden 8m66 de frente al S. por 37m70 y 38m93 de fondo y 8m66 por 30m18 y 31m41 respectivamente. En el No. 3872 hay 2 piezas de material y demás. Están cercados de pared, tienen obras sanitarias, adoquinado pago, tranvías 94, 95, 96 y 97 y Lacroze a todas direcciones. Seña 8 o|o. Comisión 2 o|o. Datos y planos, Bolívar 189. d19

CASA A MEDIA CUADRA de Corrientes, 1 de Pueyrredón y 2 del Mercado de Abasto. Base, $ 15.000.
EL DOMINGO 26 de diciembre a las 17, venderé la finca calle Boulogne Sur Mer 572, de 10m40 de frente al E., 18m de fondo al S. y 9m22 al N., donde empieza un martillo de S. a N. de 2m. por 8m77, siendo el contrafrente de 8m77. Edificio de varias habitaciones y demás comodidades. Cloacas y adoquinado pago. Seña 8 o|o. Comisión 2 o|o. Datos Bolívar 189. d19

EN GENERAL URQUIZA. — 2 casas muy cómodas y habitables, frente a la estación F. C. C. A. y a los tranvías Lacroze y Anglo Argentino No. 96, con adoquinados pagos, a plazos, mitad al contado y mitad a 1 ó 2 años en primera hipoteca al 7 o|o de interés, pagadero por trimestres adelantados, venta resuelta por ausentarse el dueño a Europa. Escrituras por el escribano señor Ricardo Conde Salgado. Exigiré el 8 o|o de seña y el 2 o|o de comisión.
EL DOMINGO 2 de enero, venderé: 1o.— A las 16: casa calle Colodrero 2636 entre Cullen y Bebedero, de 12 m. de frente por 35 m. de fondo. Edificio: 2 salas al frente, 2 piezas comedor, piecita, baño, cocina y w. c. Base $ 9.500. 2o.— A las 16.30: casa calle Guanacache 5441, entre Andonaegui y Altolaguirre, de 10 m. de frente por 40 m. de fondo. Edificio: 2 salas al frente, 2 piezas, baño, cocina y 2 piezas de madera, galería, árboles frutales y forestales. Base $ 7.000. Títulos perfectos. Datos, Bolívar 189, U. T. 1083, Avenida.—José Conti. d26

*TERRENO LOTE 24, man*zana calle Triunvirato entre Iberá y Quesada, de 8m66 de frente al SO., por 22m12 de fondo. Base $ 2.50 v.c.
EL DOMINGO 2 de enero a las 17.30. Seña 8 o|o. Comisión 2 o|o. Datos, Bolívar 189. d26

JUDICIAL — POR ORDEN del señor juez doctor Uladislao F. Padilla, secretaría Seguier, juicio Lucero Amador Luis contra sucesión Di Giorgi Francisco, venderé
EL DOMINGO 26 de diciembre a las 14, la finca Lugones 1856, con contrafrente a Miller 1853, compuesto su terreno de 8m66 de frente por 19m70 y 20m48 de fondo, teniendo 8m74 de contrafrente. Base, $ 2.000. Seña 8 o|o. Comisión 2 o|o. Datos, Bolívar 189. d25

José Serrao

*EN SAN ISIDRO — CEN*tenario 324, a 3 cuadras de la estación. Llave en mano, adoquinado pago, buena casa 22v50 por 60 o sea 1.345 v. c., transformándose en amplia casa quinta con poco dinero. Edificio en el centro, 2 salas, zaguán, 3 habitaciones, cocina y dependencia; galería cerrada, etc. Llaves Centenario 321. Base 5 pesos la v. c.
HOY DOMINGO 26 de diciembre a las 16. Allí. Datos Av. de Mayo 622. Escritura ante el escribano Rache. Títulos perfectos. Puede visitarse. Es una ocasión única para hacerse de una casa quinta con poco dinero. Seña 8 o|o. Comisión 2 o|o.—Serrao. 1p

Peralta Martínez y Serna

CASAS

En la CAPITAL

12 CASAS POR MENSUALIDADES

Por orden de la

Sociedad Argentina de Edificación v28

EL DOMINGO 26 de diciembre en las mismas propiedades y a la hora que se indica en cada una. ...:
A LAS 14 HORAS.—Bernaldes 1611, entre Médanos e Indio. Base, $ ... la mensualidad, en 84 cuotas sin interés y pesos 1.300 al contado. Terreno: 10 vs. por 22v63. Edificio: 3 habitaciones, cocina, baño, w. c., agua corriente, galería, jardín y fondo.
A LAS 14 HORAS.—Terrada 4557, entre Vallejos y Tequendama. Base, $ 25 la mensualidad, en 84 cuotas sin interés y $ 800 al contado. Terreno: 10 vs. por 35v19. Edificio: 1 habitación, w. c., fondo y agua corriente.
A LAS 14.30 HORAS.—Helguera 3443, entre San Roque y Avda. San Martín. Base $ 110 la mensualidad, en 84 cuotas sin interés y $ 2.500 al contado. Terreno: 10v39 por 25v88. Edificio: 2 habitaciones, comedor, cocina, w. c., pileta, patio de mosaicos, jardín al frente, agua corriente y luz eléctrica, mampostería preparada para altos, con tirantería de hierro.
A LAS 15 HORAS.—Morón 4810, entre Calderón y Cervantes. Base, $ 80 la mensualidad, en 84 cuotas sin interés y pesos 2.300 al contado. Terreno: 10 vs. por 34v60. Edificio: Sala, 2 habitaciones, cocina, w. c. zaguán, galería, fondo y agua corriente.
A LAS 15 HORAS—Melincué 4004-10 esquina a Bahía Blanca. Base $ 55 la mensualidad en 84 cuotas sin interés y pesos 1.800 al contado. Terreno: 12v72 de frente, 6v93 en la ochava, 3v13 en su otro frente al N.E., 17v87 al S.E. y 13v43 al S.O. Edificio: 4 habitaciones, cocina, w. c., patio de mosaicos, pileta, jardín y agua corriente.
A LAS 15.30 HORAS.—Esperanza 2485, entre Santo Tomé y Marcos Sastre. Base, $ 70 la mensualidad en 84 cuotas sin interés y $ 2.300 al contado. Terreno: 10 vs. por 40 vs. Edificio: 3 habitaciones, galería, cocina, w. c., bomba, jardín al frente y fondo.
A LAS 15.30 HORAS.—Milton 328, entre ... Base, $ ... la mensualidad en 84 cuotas sin interés y pesos 1... al contado. Terreno: ... por ... varas. Edificio: ... comedor, cocina, w. c., ... al frente, fondo y agua corriente.
A LAS 16 HORAS.—Avda. Campana 2573, entre Varela y Pedernera. Base, $ 70 la mensualidad, en 84 cuotas sin interés y $ 2.000 al contado. Terreno: 10 vs. por 2.v19. Edificio: 3 habitaciones, cocina, w. c., galería, patio, jardín al frente, agua corriente y cloacas.
A LAS 16 HORAS.—San Blas 3389, entre Bahía Blanca y Esperanza. Base, $ 50 la mensualidad, en 84 cuotas sin interés y $ 800 al contado. Terreno: ... por 45v39. Edificio: 1 pieza y cocina de madera, w. c., corredor y fondo.
A LAS 16.30 HORAS. Desaguadero 3.48, entre Bahía Blanca y Esperanza. Base, $ 55 la mensualidad en 84 cuotas sin interés y $ 1.800 al contado. Terreno: 10 vs. por 48v29. Edificio: 3 habitaciones, cocina, w.c., galería de mosaicos y jardín.
A LAS 16.30 HORAS.—Rafaela 669, entre S. Cabrera y Moreto. Base. $ 110 la mensualidad en 84 cuotas sin interés y $ 2.500 al contado. Terreno: 9v24 por 46v19. Edificio: zaguán, sala, cuatro habitaciones, 1 cocina, baño, w. c., galería, patio de mosaicos, pileta, árboles frutales, fondo y agua corriente. Revoque símil piedra con friso de mármol.
A LAS 17 HORAS.—J. B. Alberdi 2972, entre M. Castro y Laguna. Base, $ 80 la mensualidad en 84 cuotas sin interés y pesos 2.250 al contado. Terreno: 10 varas por 61v55. Edificio: Galponcito de 3.75 por 2.40, tinglado de 9.85 por 5.45, habitación, cocina, w. c., portón para carros, fondo, agua corriente y adoquinado pago.
NOTA: La parte de precio al contado establecida en la base es fija. Las ofertas deberán formularlas los interesados sobre el importe de la mensualidad indicada en la base. Pagando al contado se hará un descuento de 25 o|o sobre la suma a plazos. Venta por orden de la Sociedad Argentina de Edificación, Victoria 900. Títulos perfectos. Escribano que designe la sociedad. 8 o|o de seña y 2 o|o de comisión.—Peralta Martínez y Serna. d11

HOY 12 CASAS

EN 84 MENSUALIDADES

Se adquieren con un pequeño desembolso al contado y se terminan de pagar con el alquiler en 84 meses, sin interés. Cualquiera puede ser propietario.

SE VENDERÁN AUN POR LA BASE

HOY DOMINGO 26 DE DICIEMBRE

en las mismas propiedades, a las horas que se indican en el aviso general.

OMBU 170 — JUDICIAL — Entre Bartolomé Mitre y Cangallo. A un paso de la Av. Rivadavia. Ubicación inmejorable, para levantar un edificio de importancia. Venta por orden del señor juez doctor Lagos, secretaría del señor Vincent. Sucesión de don Vicente Vázquez y otros. Base, pesos 16.200 o sea las 2|3 partes de la tasación.
EL DOMINGO 26 de diciembre, a las 15, en la misma propiedad. Terreno. Mide según tasación: 8m25 de frente, 35m10 en el costado S. y 34m22 en el del N. y 8m34 en el contrafrente. Edificio: Consta de sala y seis habitaciones de madera, con techo de cinc, galpón con altillo, w. c., tres cocinas, patio, etc. El comprador deberá entregar 8 o|o de seña y a cuenta de precio y 2 o|o de comisión. Escritura por el señor Eusebio Tellería.—Peralta Martínez y Serna, Luis F. Vincent, secretario. d23

CASA EN COLEGIALES.— Amenabar 465, entre Olleros y J. Newbery, a 3 cuadras de la estación Colegiales. Centro de un barrio que cuenta con todos los adelantos modernos. Base $ 9.500.
EL DOMINGO 2 de enero, a las 16, en la misma propiedad. Terreno 10 vs. por 48 vs. Edificio: consta de 3 habitaciones con amplia galería cerrada con cristales, cocina, w. c., patio, fondo etc. Afirmado pago. Título perfecto. Informes, 320 San Martín 326. Peralta Martínez y Serna. d26

*CASA MORELOS 629. Judi*cial—Entre Méndez de Andés y Canalejas. A una cuadra de la Av. Bella Vista (Donato Alvarez). Venta por orden del señor juez Dr. Bunge, secretaría del Dr. Marini. Sucesiones de don Fernando Larraburu y doña María Falxa. Base, $ 5.000, o sea la valuación de la Contribución Directa.
EL DOMINGO 26 de diciembre, a las 14, en la misma propiedad. Terreno: 8m66 de frente por 23m31 de fondo en el costado N. O. 23m03 en el costado S. E. y 8m68 en el contrafrente. Edificio: Consta de cuatro habitaciones, baño, cocina, w.c., patio con galería, etc. El comprador deberá entregar 8 o|o de seña y 2 o|o de comisión. Escribanos señores Dhers y Bernatet.—Peralta Martínez y Serna. Dr. Manuel A. Marini, secretario. d22

TERRENOS

TERRENOS EN VILLA del Parque.—4 lotes, en 36 mensualidades. Nazarre entre Campana y Cuenca. A una cuadra de la estación del F. C. P. Rodeados de casas quintas, etc. Base $ 5 la v. c.
EL DOMINGO 2 de enero, a las 15, en los mismos terrenos. Dimensiones: 3 lotes de 10 vs. por 54v32 y uno de 10 vs. por 51v04. Seña 2 mensualidades, 4 al escriturar y las 30 restantes mes a mes. Comisión 2 o|o. Escribano señor E. Scurot. Títulos perfectos. — Peralta Martínez y Serna. d25

Adolfo Bullrich & Cía.

*DOS FRACCIONES de cam*po alfalfadas, en Villa María. El establecimiento "La Candelaria", en la provincia de Córdoba, departamento Tercero Abajo, a 1 legua de Alto Alegre, 7 al Norte de Ballesteros, 9 al NE. de Villa María, todas del F. C. C. A. y 4 al Sur de La Playosa, F. C. S. F. Buen campo totalmente alfalfado, bien dividido y con buenas poblaciones. En dos lotes de 446 y 1.807 hectáreas. Base $ 250 m|n la hectárea.
EL LUNES 27 de diciembre a las 15, en nuestra casa, Florida 269 y 273. Lote No 1: 1.807 hectáreas, dividido en 14 potreros, con buena población de estancia, galpones, etc. Tiene 7 molinos. Está arrendado con contrato hasta marzo de 1922, a razón de $ 16 m|n la hectárea. Este lote reconoce una hipoteca de $ 70.200 oro sellado, equivalente a $ 179.397.84 m|n., con vencimiento en septiembre de 1921, con 7 1|4 o|o de interés anual, con la que cargará el comprador. El excedente al contado. Lote No. 2: 446 hectáreas, contiguo al anterior. Está dividido en 4 potreros. Tiene 2 poblaciones y 2 molinos. Venta al contado. Se entregará el 1.o de marzo próximo. Para revisarlo debe irse por Villa María, dirigiéndose al señor Lauro Alvarez o al arrendatario señor Adolfo C. Ferreyra. Exigiremos el 8 o|o a cuenta del precio y el 2 o|o de comisión.— Adolfo Bullrich y Cía. d2

*148 HECTAREAS EN QUIL*mes, parte de la conocida chacra "El Refugio" de Del Valle, a 30 cuadras de la estación Quilmes del F. C. S. y sobre el trazado del pueblo, con 83 trenes diarios de ida y vuelta a Constitución, que sólo dista 23 minutos. Se rematará en un lote. Base $ 600 m|n la hectárea.
EL LUNES 27 de diciembre a las 15 en nuestra casa Florida 269 y 273. El campo linda con Miguel Canesa, Antonio Fiorito y hermanos, Río de la Plata, Basé Odonne, Pastor del Valle, etc. En Quilmes cualquier cochero conoce el campo. Exigiremos el 8 o|o a cuenta del precio como seña y el 2 o|o de nuestra comisión. Planos e informes en nuestra casa Florida 269 y 273. —Adolfo Bullrich y Cía. d14

CHALET AMUEBLADO EN Adrogué, con 44.997.35 varas cuadradas. A unas 10 cuadras de la estación Adrogué y a unas 6 de Llavallol, con frente a la calle Seguí. Base 15.000 pesos m|n. pagaderos: tercera parte al contado, tercera parte a un año y tercera parte a dos años con hipoteca y 7 o|o anual de interés.
EL LUNES 27 de diciembre, a las 15, en nuestra casa, Florida 269 y 273. Consta de dos pisos: el bajo, con sala, comedor, amplias galerías, 3 dormitorios, baños, etc., y el alto, con 2 habitaciones, galerías, etc. En cuerpo separado, casa para quintero, cochera y caballeriza. Tiene molino Samson con bomba y cañerías que surten de excelente agua a toda la casa. Todas las habitaciones están bien amuebladas incluyéndose en la venta el moblaje y los enseres, conforme al inventario que tenemos en nuestra casa a disposición de los interesados. Puede visitarse martes, jueves y domingo de las 13 a las 17. Exigiremos el 8 por ciento a cuenta de precio y el 2 o|o de nuestra comisión.—Adolfo Bullrich y Cía. d15

Juan Di Salvo

JUDICIAL—ALVAREZ 1442 entre Honduras y Gorriti. 2 habitaciones grandes, dos chicas y galpón. Mide 8.66 m. por 26.47 mts. Ad corpus. Base 6.992 53 m|n. dos terceras partes de su tasación.
HOY DOMINGO 26 de diciembre, a las 16. Por disposición del señor juez en lo civil doctor F. Klappenbach, secretaría Schatz en los autos caratulados José Oiola en su sucesión. Datos, Acevedo 1537, U. T. 2716 Palermo. 1p

Carlos Espejo

PROPIEDAD

SAN JUAN 830

HOY

A PLAZOS

REMATARE HOY A LAS 16, sobre la misma, buena propiedad, situada en una de las principales arterias del barrio Sur, donde próximamente tendrá a su lado la gran avenida a abrirse, que correrá de Norte a Sur, base de venta $ 36.000 $, pudiendo tomar a su cargo el comprador 22.000 cédulas serie L., 15.000 pesos a un año de plazo y el resto al contado. Títulos perfectos. Soliciten tarjetas para visitarla. Más datos a mis oficinas, 1038 Avenida de Mayo 1038. U. T. 4566-7 Rivadavia. — Carlos Espejo. 1p

C. L. Pereyra y Cía.

*JUDICIAL. — HOY, LUGO*nes 2543, a las 17.30, aquí. Base $ 13.500. Casa 5 h., hall, b. inst., dep., p. mosaico, galería, renta 165 $ m., 10x50 vs. Visítese. Inf. Cabildo 1995. 1p

P. Zolezzi Botto

HOY Aunque nueva

EN VILLA DEVOTO.— A 2 cuadras de la Avenida San Martín y a 3 del eléctrico 86. Base $ 1.75 los 7. dec. cuads.
HOY DOMINGO 26 de diciembre a las 15, remataré dos hermosos terrenos situados en la calle Bahía Blanca entre Tequendama y Green. Lotes 38 y 39, Manzana 54; de 8 m66 de frente 1 S. O., por 34m64. Superficie 460 varas cuadradas. Escrituras por ante de la Villa. Seña 8 o|o. Comisión 2 o|o. Más datos Talcahuano 446. v26

Francisco Rayneli e hijo

*CASA-ESQUINA EN FLO*res: Bacacay 3202 y Campana. Mide 20 por 11 1|2; salón negocio, sótano, otro salón, 2 piezas, baño, todo en cal, moderna, 2 cuadras de Rivadavia. Renta 150 $. Adoquinado pago. A plazos. Base 9.850 $.
EL DOMINGO 26 de diciembre, a las 16. Informes: Victoria 571. d21

*2 CASAS DE RENTA, CEN*trales, Humberto I 2554 y 2564. Miden 10 varas frente cada una, por 67 fondo. Mucho edificio, cloacas, luz eléctrica, es notable para casas de departamentos, o lo que se quiera. División social. Base 17.950 $ cada una. Seña 8 o|o. Comisión 2 o|o.
EL DOMINGO 26 de diciembre, a las 18. Informes: Victoria 571. d21

LINDO TERRENO. CALLE Iguazú entre Famatina y Aconquija, detrás de la fábrica de tejidos. Mide 10x43 1|2 varas, entre lindas casas. Venta urgente. Base, 3 $ v|c. Seña 150 $. Comisión 2 o|o.
EL DOMINGO 26 de diciembre a las 15.

*CASITA EN FLORES — BA*cacay 3314. Mide 10x22 1|2, tres piezas, galerías, adoquinado pago. A plazos. Dista 2 cuadras de Rivadavia. Deben verla. Base $ 5.000.
EL DOMINGO 26 de diciembre, a las 16. Informes. Victoria 571. d23

CORRALON EN FLORES — Campana 180 y Bacacay, de 16x22 1|2, pesebres para 10 caballos, pieza, altillo, 2 cuadras de Rivadavia. Se da plazo. Es urgente venderla. Véanla. Base $ 6.500.
EL DOMINGO 26 de diciembre, a las 16. Informes. Victoria 571. d22

CASA CENTRAL, SANTA Fe 469 y plaza San Martín. Mide 8 1|2 por 17 1|2 varas, 5 piezas. Propia para construir un petit hotel o lo que se quiera. Se da plazo. Base 17.950 $.
EL DOMINGO 2 de enero a las 17. v29

CASA-ESQUINA, ESTADOS Unidos 4056 y Totoral. 2 salas, 2 piezas, cloacas, adoquinado, toda comodidad. Base. $ 6950.
EL DOMINGO 2 de enero a las 16. v27

*CASITA COMODA, calle To*toral 983 y Carlos Calvo, altura 4050; 4 piezas, cloacas, toda comodidad. Base pesos 6.950.
EL DOMINGO 2 de enero a las 16. v27

Francisco J. Tancredi

EN V. BALLESTER, F. C. C. A. — Casa-quinta a plazo, Lacroze 917, con 3.850 v. c., 3 hab., comedor, 2 vestíbulos, c. de baño, galerías, etc. Cochera, molino, inst. eléctrica, gallineros, etc. Arboleda. Base. $ 8.123.12. A las 17.30.
En V. Ballester. Espléndido lote con vereda y afirmado pago. Calle Alvear al llegar a B. Aires, o sea 4 1|2 cuadras de la estación. Mide 1.54 por 54.64 v. Base, $ 1.502.32. A las 16.
En V. Ballester. Notable lote con construcción en cal, preparada para chalet, con afirmado pago. Calle Alvear pasando Ballester, o sea 4 1|2 cuadras de la estación. Mide 8.66 por 31.65 v. Base, $ 1.676.70. A las 16.30. Se rematará sobre los mismos bienes.
EL DOMINGO 26 de diciembre. Más datos en mis oficinas, Talcahuano 481. v26

PUBLIO MASSINI y Cía.

GRAN CASA QUINTA EN Temperley, con cédulas nacionales, a 200 metros de la estación, terreno de 50 vs. por 50, sobre el bulevar 14 de Julio 151 (con afirmado pago), esquina Garay. Llave en mano, construcción de primer orden, hecha a todo costo con materiales de primera calidad y su distribución es la siguiente. Subsuelo: 5 dormitorios, salón y baño; primer piso: gran terraza, sala, hall, comedor, 3 dormitorios, cuarto de baño, cocina, antecocina y despensa; planta alta: gran terraza, sala, escritorio, hall, 3 dormitorios, cuarto de baño y glorieta. Garage, cochera y depósitos, amplio jardín con gran variedad de plantas; terreno de 2.627 varas cds. Base, $ 40.000 m|n., incluyendo 28.000 cédulas nacionales, que tomará a su cargo el comprador en la forma y estilo de plaza.
EL MIERCOLES 29 de diciembre, a las 11, en nuestra casa, San Martín 481|85, venderemos esta quinta, la cual recomendamos visitarla de 9 a 12 y de 14 a 18. Títulos perfectos. Seña 8 o|o. Comisión 2 o|o. Soliciten fotografías y planos en nuestras oficinas.—Publio Massini y Cía. v29

10 LOTES CON FRENTE A la Avda. Garmendia, prolongación de la Av. Donato Alvarez, antes Bella Vista (adoquinada y con doble vía de tranvía al frente núms. 83, 94 y 95) y a las calles Osorio y Avalos. A una cuadra de la estación "La Paternal", F. C. P., y del bulevar Warnes (adoquinado). Con superficies que varían entre 230 y 620 varas cuadradas. Base, pesos 4 m|n la vara cuadrada, pagaderos 20 por ciento al contado y 20 o|o cada 6 meses, con garantía hipotecaria y sin interés.
EL DOMINGO 26 de diciembre, a las 14.30 sobre los mismos terrenos. Venta con opción. Posesión inmediata. Escrituras ante el escribano señor Rodolfo F. Bernardo. Títulos perfectos. Seña 8 o|o. Comisión 2 o|o. Planos e informes en n. oficinas, 481 San Martín 485.—Publio Massini y Cía. v26

*LOS TERRENOS MAS cen*trales de Lomas de Zamora. La ciudad más importante del servicio suburbano del F. C. del Sud, 140 lotes a 3 cuadras de la estación con frente a las calles adoquinadas con aguas corrientes, luz eléctrica, veredas y cercados. En 60 mensualidades sin interés; jamás se han ofrecido por mensualidades terrenos tan bien ubicados, rodeados de edificación importante. Con frente a la Avenida Almirante Brown, Avenidas Ayacucho, Junín, Espejo, Pozos y Piedras, puede decirse sobre el andén de la estación. Base de venta $ 20 m|n por mes el lote; téngase bien presente la ubicación, allí puede edificar inmediatamente el comprador y vivir todo el año con la comodidad de un servicio extraordinario de trenes y entre vecinos todos pudientes. Se dan escrituras inmediatamente por ante el escribano Dn. Manuel Gutiérrez con títulos perfectos libre de todo gravamen y sin más desembolso que dos mensualidades de garantía en el acto del remate y dos más al firmarse la escritura.
EL DOMINGO 2 de enero, a las 15, sobre el mismo terreno. Es el mejor regalo de nuevo año que puede hacer a los suyos, no hay caja de ahorros que le produzca más interés si no edifica, conozca la valorización que es indiscutible. Visite el terreno para convencerse. Nuestra comisión del 2 o|o es a cargo de los compradores. Planos y más datos a nuestra casa, San Martín 481|485.—Publio Massini y Cía. v5en

*EN EL DESLINDE DE San*ta Fe, provincia de Santiago del Estero, paraje denominado "Chaco Chico", entre los ríos Dulce y Salado, departamento Aguirre. 2.763 hectáreas en un solo lote, sobre la línea del F. C. C. A., entre las estaciones Selva y Argentina, señalado en el plano de la provincia con el Nro. 36. Campo con rica agua, muy pastoso y con algo de monte de madera dura. Venta resuelta con la base de $ 8 m|n la hectárea; orden directamente recibida de Europa donde reside su propietario. Son los campos de más porvenir de la República y así lo han entendido los Sres. Alzaga, Ugarte, Herrera Vega, Villate, Crotto, Tornquist y muchos otros que han fundado establecimientos ganaderos en esa zona.
EL MIERCOLES 29 de diciembre, a las 15, en nuestra casa, San Martín 481|485, venderemos este campo por cualquier cosa que exceda de la base. Títulos perfectos. Mensura aprobada. Seña 8 o|o. Comisión 2 o|o. Por planos y más datos en nuestras oficinas.—Publio Massini y Cía. v29

*QUEBRACHALES DE SAN*tiago del Estero.—18.540 hectáreas en un solo lote, con 100.000 cédulas nacionales que tomará a su cargo el comprador en la forma y estilo de plaza. Departamento Giménez, a 3, 5 y 7 leguas, respectivamente, de las estaciones Piedra Buena, Pozo Hondo e Iscayacú del F. C. C. Norte. Campo plano en toda su superficie, conocido por Uturungo y perteneció a la sucesión de la Sra. Mónica Palacio de Frías. Importantes bosques vírgenes de quebracho colorado, blanco, algarrobo, guayacán, etc., según consta del informe del perito del Banco Hipotecario Nacional, en el expediente sobre préstamo sobre este mismo campo; el conjunto fué tasado en $ 846.300 m|n., y nosotros venderemos con la ínfima base de $ 4 m|n., la hectárea que representa $ 174.160 m|n. por todo. Hay un proyecto de ferrocarril que pasará a corta distancia del campo y al se realizara, se valorizaría enormemente; tiene mensura judicial aprobada y 40 arrendatarios que cumplen perfectamente con sus obligaciones. Dentro del campo hay varias poblaciones de material pues fué en su tiempo 3 estancias unidas entre sí y llamadas Dolores, San Javier y Uturungo, el agua es especial de dos pozos artesianos de gran potencia que corren constantemente; tiene también 6 pozos de balde. Dista únicamente 14 leguas de la ciudad de Tucumán y cerca de importantes ingenios.
EL MIERCOLES 5 de enero a las 15, en nuestra casa, San Martín 481|85, venderemos este campo con la ínfima base indicada. Todas las referencias del mismo las hemos tomado de documentos oficiales. Títulos perfectos. Seña 8 o|o. Comisión 2 o|o. Planos e informes en n|oficinas.—Publio Massini y Cía. v5en

GIMENEZ ZAPIOLA, PANELO & Cía

v29

JUDICIAL — 2 CASAS EN Coghlan, Estomba 2838 esquina Nahuel Huapí y Congreso 3964 entre Estomba y vías del F. C. C. A. Próxima a la estación. Ubicación de gran importancia. La primera mide: 51m97 frente al SE., incluso la ochava por 27m80 de fondo en el SO., frente a Nahuel Huapí, 55m98 en NE., y 59m45 en el contrafrente O. Superficie 2.168.24 m. c. Edificio: vestíbulo, sala, comedor con estufa de mármol, 4 dormitorios, galería, despensa, con sótano, cocina, lavadero, 2 baños, 2 piezas de servicio, lavadero, el resto del terreno cercado con pared y alambre tejido. Construcción con buenos materiales. Base pesos 22.294.08. Congreso 3964, 8m73 frente al NE. por 30m20 de fondo en el NO. y 29m70 en el SE., 8m65 en el contrafrente. Superficie: 256.07 m. c. Edificio: 4 piezas, sótano, cocina y galería, construcción antigua. Base 4.128.32 pesos. Los compradores podrán continuar con una hipoteca en cédulas argentinas sobre la primera casa de pesos 24.200, devolviendo lo amortizado pesos 3.039.14 y sobre la segunda pesos 4.200 amortizado pesos 527.59, tomando las cédulas al tipo de plaza. Visítese de 14 a 16 horas.
EL MIERCOLES 29 de diciembre a las 15 horas en nuestro hall. Por orden del señor juez de primera instancia doctor Klappenbach, secretaría del doctor Ayarragaray, a propuesta de partes en los autos Brousson Pablo, su sucesión, 8 o|o a cuenta de precio y 3 o|o de comisión en efectivo.—Giménez Zapiola, Panelo y Cía. Florida 239. d15

JUDICIAL — En Coghlan.— La fábrica de sombreros de Brousson, los terrenos, edificios y todas las maquinarias e instalaciones. Estomba 2854 y 58, esquina Congreso, próxima a la estación. En una de las ubicaciones más importantes. Mide: 69m27 frente al SE sobre Estomba por 96m06 de fondo en el costado NE que es frente a Congreso; 55m98 en el SO y 87m55 en el contrafrente O, sobre las vías del F. C. C. A. Se previene que de estas dimensiones deben excluirse las del terreno de la casa Congreso 3964 (que se vende por separado), que son 8m73 frente al NE por 29m70 fondo en el SE; 30m20 en el NO y 8m55 en el contrafrente. En consecuencia, la superficie es 5288m063, más o menos. Edificio: Planta baja, ala izquierda: 4 piezas para depósito de mercaderías y hacia el fondo, dependencias de planchado, prensado, refinado, cámaras secadoras, drogas y toilette; en lado derecho: pequeña pieza, escritorio, depósito, taller de dorados, marchar, embastir, etc., y gran taller de fular y tintorería y cámaras secadoras y calderas, taller mecánico, bomba de agua y gran chimenea, etc.; en la entrada a corralón: garage, casa con 2 piezas, galería que cubre un depósito y pileta, tanque subterráneo para 45 toneladas de petróleo, cocina, caballeriza, báscula de 15 toneladas, otra pieza y galponcito. En el resto del terreno, secaderos y corral. En altos: escalera de hierro, local para costura a máquina y toilette de obreras. Depósito y un lavadero de lanas y otros talleres. Dos tanques, uno de 20.000 y otro de de 2000 litros. Construcciones material en perfecto estado, con materiales de la mejor calidad. Cloacas, aguas corrientes, luz eléctrica. En la venta entran todas las valiosas maquinarias, útiles, enseres y muebles de esta importante fábrica, en condiciones de funcionar en seguida. El detalle está en nuestro escritorio, a disposición de los interesados. Base $ 182.108.20, las dos terceras partes de la tasación. El comprador podrá continuar con una hipoteca de 61.600 cédulas argentinas, al tipo de plaza y devolviendo lo amortizado de $ 7.735.99.
EL MIERCOLES 29 de diciembre, a las 15 hs., en nuestro hall. Orden del señor juez de primera instancia doctor F. Klappenbach, secretaría del doctor Ayarragaray a propuesta de partes en los autos Brousson Pablo, su sucesión. 8 o|o a cuenta de precio y 2 o|o de comisión en efectivo.—Giménez Zapiola, Panelo y Cía., Florida núm. 239. d15

RODOLFO BOLLINI y Cía.

FRENCH 3127-29

HOY

casa y gran local con galpones, 20.44 varas de frente por 37.53 de fondo.

ESPECIAL PARA GARAGE, talleres o cualquier industria. Casa frente imitación piedra, 3 piezas, cocina, etc., dos galpones, techo de cinc a dos aguas, pesebres, pisos de adoquín granito y piedra, cloacas, luz eléctrica, adoquinado pago. Base 30.000 $.
HOY DOMINGO 26 de diciembre, a las 16. Seña 8 o|o. Comisión 2 o|o. Datos a Rodolfo Bollini y Cía., Rivadavia 1255. 1p

Juan C. Marino

HOY a las 17

*RIVADAVIA 5141-43 — AL*tos y bajos, A 1 cuadra est. Sub. J. M. Moreno, p. baja, sala, vestíbulo, 5 dormitorios, com., baño, p. ser., coc., w. c., p. cancel, p. alta, sala, escrit., vestíbulo, 6 dormitorios, com., baño, p. ser., coc., carp., cedro., celosías, p. mos., c. r. yeso, p. pino tea, bal., forjados adoq. pago, terraza, 8 metros 20 por 41m95 c., ad. corp. Base, 43.000 pesos. Incluso 24.000 céd. B. H. N. en la misma. S. 8 o|o. C. 2 o|o 1p

*HOY A LAS 16 — CARBA*jal 4128. Entre Donado y Holmberg, a 1 c. A. Thomas, a 6 c. Triunvirato al Norte, tran. 96, frente al colegio, 2 dor., com., coc., baño, clos., internas., w. c., gal., mat., todo en cal, c. r. yeso, carp. cedro, p. pino tea, celosías, p. mos., ag. corr., col. hierro, llaves en mano. Base 5.000 pesos, facil. rent. 110 $, en la misma. S. 8 o|o. C. 2 o|o. Datos, Rivadavia 2034, Unión 678, Riv., C. T. 2953 Cent. 1p

Francisco Romano

HOY

BASE 5.000 $, PUDIENDO dejar 3.000 a plazos, en 4 años al 8 o|o, casa moderna, de material, en "La Mosca" calle Cuba 183, esquina Río de Janeiro, a una cuadra de la Av. Pavón, altura 2600. Mide 845 v. c., cercado todo de material, 2 grandes dorm., cocina, galería, cielorrasos yeso, patio mosaico, frutales, etc. Costó $ 11.000.
HOY DOMINGO 26 de diciembre a las 15. allí. v26

*BASE $ 5.000, CON FACILI*dades, casa nueva de material en "La Mosca", calle Chile 411, esquina Catamarca, a una cuadra del camino real, cerca de la Av. Pavón, 10x30 vs., jardín, 3 dorms., una piecita, gran cocina, galería, patio mosaico, etc.
HOY DOMINGO 26 de diciembre, a las 16. allí. Datos, Cangallo 521. y Olavarría 589; U. T. 2814, Av. y 618, Barracas. v26

EN LA MOSCA. 2 LOTES DE terrenos, a 1 cuadra de la Av. Galicia y 2 de la Avda. Pavón, calle Catamarca, al lado de los núms. 1834-62, entre Pozos y E. Ríos. Miden c|uno 10x45 vs. y 10x55 vs. respectivamente. Venta sin base. No hay carteles.
HOY DOMINGO 26 de diciembre a las 16, allí. 1p

SIN BASE. A PLAZO. CASA moderna, desocupada. Llave en mano. Calle Saavedra 1038 cerca San Juan. Mide 10x40 v. Consta de frente imitación piedra, gran sala con balcones, 5 dormit., comedor, amplia cocina, pieza servicio, cuarto de baño, azotea de baldosas, galería, patio de mosaico, luz eléctrica, cielos rasos yeso, carpintería de cedro y cloacas pagos.
EL DOMINGO 2 de enero, a las 18, allí. 1p

BASE, 9.000 $. A PLAZOS.— Casa nueva, en Caballito, calle Camarones 1840, a 2 cuadras de Bella Vista y cerca de la estación del tranvía A. A., 10x68 v., con frutales, jardín, 4 grandes dorm., amplia cocina, w. c., galería, patio mosaico, etc., adoquinado pago.
EL DOMINGO 2 de enero, a las 15, allí. 1p

BASE 9.000 $. A PLAZOS. — Casa calle Colpayo 472 y Neuquén. Mide 10 por 48 v. 3 dorm., 2 piecitas, patio mosaico, frutales adoquinado pago, etc.
EL DOMINGO 2 de enero a las 16, allí. 1p

Angel López

CASITA EN VILLA LINCH. Calle Beazley No. 310. A una cuadra a la derecha de la estación del tren y tranvía. Cuadra completamente edificada. Base regalada $ 3.800 m|n. El terreno 10x28.59. Verja al frente, comedor, dos piezas más, una piecita, sótano, bomba, patio de mosaico, galería, etc. etc. Puede visitarse a cualquier hora del día. La casa es como nueva.
EL DOMINGO 26 de diciembre, a las 17, allí. Seña 8 o|o. Comisión 2 o|o. Más datos, Almirante Brown 1288 o Av. de Mayo 676.—Angel López. v26

J. R. Riglos

*EN LANUS — CASA REGA*lada, Arias 1070, entre Madariaga y Venta y Media. 3 habit., cocina, baño y toda clase de comodidades, 10x33 vs. Costó $ 9.600. Base $ 3.500. Remataré.
HOY DGO. 26 de dic., a las 16. Datos Av. Dr. J. C. Paz 250, Lanús, U. Telef. 74. 1p

Luis Risso

Cangallo 666.

SUBTERRANEO, CEDULAS —3 casas cerca de la estación Río de Janeiro, Amambay 381, 10x27 vs., 4 piezas, comedor, cocina, w. c. Base $ 9000.
AMAMBAY 380, 10x27 vs., jardín, 3 piezas, comedor, baño, cocina, cloacas. Base $ 12.000.
EL DOMINGO 26 de diciembre, a las 17.30. v26

*FLORES 121, ALTURA OTA*mendi. 20x35.41 vs., 4 piezas. Base $ 13 v. c.
EL DOMINGO 26 de diciembre, a las 15. v26

CALVAROSO Y LOPEZ

HOY

CASAS

USPALLATA 678
SERRANO 336

TERRENOS

BUSTAMANTE 347|49
8 lotes en FLORESTA

PARQUE LEZAMA. PLAZA Constitución, cerca de allí, Uspallata 678, entre Piedras y Tacuarí. Zona de grandes actividades. Casa especial para renta o convertirla en la casa habitación. Consta de sala, 3 dormitorios, comedor, baño, cocina, w. c., cloacas y adoquinado pago. Mide 9x35 vs. Ad corpus. Base $ 14.500.
HOY DOMINGO 26 de diciembre a las 18. Allí.—Calvaroso y López, Rivadavia 633. 1p

VILLA CRESPO, SERRANO 336, entre Camargo y Padilla, a 1 de Triunvirato. Buena casa de 3 dormitorios, 2 piezas chicas, amplio cuarto de baño, cocina, w. c., cielo raso de yeso, carpintería de primer orden, luz eléctrica, cloacas y adoquinado pago. Construcción moderna. Base $ 14.675, todo a plazos con el 7 o|o de interés y el excedente al contado.
HOY DOMINGO 26 de diciembre, a las 16.30.—Calvaroso y López, Rivadavia 633. 1p

*CENTRAL, 2 LOTES DE TE*rreno, Bustamante 347 y 349, entre Cangallo y Sarmiento. Lotes 9 y 10. El lote 9 que corresponde al No. 349, mide 11.04 por 48.83 vs. en un costado y 52.41 vs. en el otro, teniendo un martillo en contra de 66 cts. por 19.88 mts. hasta la línea del fondo y a contar desde los 28 mts. de la línea del frente, y 8.78 vs. en el contrafrente, lo que forma un total de 401.66 v. c. Ad corpus. Lote 10, que corresponde al No. 347, mide 11.04x48.86x48.88x9.67 vs., que forma un total de 436.86 v. c. Ad corpus. Adoquinado pagado. Base, $ 25 v. c., mitad a dos años de plazo. Un lote con opción al otro.
HOY DOMINGO 26 de diciembre, a las 17 allí.—Calvaroso y López, Rivadavia 633. 1p

8 LOTES DE TERRENO EN Floresta, 6 sobre la calle Escalada, entre Tapalqué y Areco, a 1 c. de la Av. Juan B. Alberdi, con tranvía nocturno, frente al ... Lotes 22 y 23, fracción B. Miden 10.40x50.83 vs. cada lote. Base $ 1.80 v|c.; 2 lotes sobre la calle Zequeira entre Homero y Donizetti. Lote 1 y 1.o m. F. Miden 9.50x46 vs. c|u. Base, $ 2.50 v|c. Escrituras ante el escribano Carlos L. Rojo.
HOY DOMINGO 26 de diciembre, a las 18 sobre los mismos. Títulos perfectos. Seña 8 o|o. Comisión 2 o|o.—Calvaroso y López, Rivadavia 633. 1p

DORREGO 224, entre Caldas y Girardot 10x35 varas. Ad corpus, 4 dormitorios, comedor, baño, piecita, preparada para altos, galería, adoquinado pagado. Base $ 6.000 incluso 4.000 cédulas arg.
EL DOMINGO 2 de enero a las 17.—Calvaroso y López, Rivadavia 633. 1p

A. C. TAQUINI y Cía.

HOY
EN FLORES, PALERMO y BELGRANO
EN MENSUALIDADES
9 CASAS
v26

POR ORDEN de la SOCIEdad Argentina de Edificación.

ROQUE PEREZ 2542: 10x52vs, 526vs. cs. 2 habitaciones, cocina, w. c. galería, fondo y cloacas. Base $ 80 mensuales y 2.500 al contado, a las 15 horas.

ACEVEDO 1466: 10 vs. frente, 47.04 al SO y 46.72 NE, 468.80 vs. cs. Igual distribución que la anterior y también con cloacas y adoquinado pago. Base $ 135 mensuales y 5.000 al contado, a las 15.

PARRAL 632: 10 vs. frente, 30.54 N. 31.30 al S y 10.04 contrafrente. Superficie: 309.82 vs. cs. 3 habit., comedor, cocina, despensa, jardín, galerías, patios mosaicos, luz eléctrica, cloacas, etc. Base $ 135 mensuales y 3.500 al contado, a las 16.

HUERGO 261|65: 10x57.36, 573.60 vs. cs. salón negocio, 3 habitaciones, cocina, patio, fondo, galería, luz eléctrica, cloacas y adoquinado pago. Base $ 140 mensuales y 3.000 al contado, a las 16 horas.

DORREGO 1629|35: 14.36 frente, 53.87 SO, 55.74 NE, y 13.56 contrafrente. Superficie 760.74 vs. cs. 4 habit., comedor, cocina, w. c., despensa, galpón al fondo, galerías, jardín, cloacas, electricidad y adoquinado pago. Base $ 340 mensuales y 1.000 al contado, a las 16.30.

RIGLOS 859: 10x45, 450 vs. cs., jardín al frente, 4 habitaciones, comedor, baño y demás dependencias, fondo, patios mosaicos, cloacas y adoquinado pago. Base 145 $ mensuales y 2.500 al contado, a las 16.30.

TEODORO GARCIA 2982: 11.50x15.01, 172.51 vs. cs., 2 habitaciones y demás comodidades, patios mosaicos, cloacas. Base $ 80 mensuales y 2.000 al contado, a las 17 horas.

RAMON L. FALCON 3235: 10 vs. de frente, 28.57 al E, 27.90 al O y 10.03 contrafrente, igual a 282.05 vs. cs., sala, 2 dormitorios, pieza de servicio, baño y demás comodidades, patio mosaico, luz eléctrica, cloacas y adoquinado pago. Base $ 155 mensuales y $ 4.000 al contado, a las 17.

GAONA 3095|99, esquina Helguera, 13.85 x19.80vs., superficie 274.23 vs. cs., salón negocio, zaguán, 3 habitaciones, tinglado, cocina, w. c., cloacas, etc. Base 130 $ mensuales y 3.500 al contado, a las 17.30.

EL DOMINGO 26 de diciembre, a las horas indicadas en cada una, sobre las mismas. Se venden en 84 mensualidades sin interés, por la base, y las ofertas superándola sólo se admitirán sobre la cuota mensual, no sufriendo alteración alguna la cuota que debe entregarse al escriturar. 8 o|o seña, 2 o|o comisión.—A. C. Taquini y Cía. v26

JUDICIAL
MAGNIFICA PROPIEDAD de ALTOS y BAJOS
Rivadavia 1365-67 y 69
v26

JUDICIAL — RIVADAVIA 1365-67 y 69, entre Talcahuano y Uruguay, de altos y bajos, sótano que toma todo el terreno. Planta baja, con 2 negocios, con una habitación cada uno. Planta alta, zaguán central con escalera mármol, vestíbulo, 3 salas al frente, 17 habitaciones, 2 baños, 3 piezas chicas, etc. Tirantería de hierro, cielos rasos, decorados en lo principal, en los negocios y sótano bovedillas revocadas, pisos pino tea, parquet en lo principal, patio mosaico extranjero, carpintería cedro, celosías, cloacas, luz eléctrica, etc. Terreno de 14.73 metros de frente por 59.75 metros de fondo. Tasación $ 379.880. Base, 2|3 partes $ 253.253.33.

EL MIERCOLES 29 de diciembre a las 16, en nuestra casa, Bmé. Mitre 475. Orden del señor juez doctor Klappenbach, secretaría doctor Alcorta, juicio No. 9836, folio 183, año 1920. 8 o|o a cuenta de precio, 2 por ciento comisión. v29

JUDICIAL — EN BAHIA Blanca. Lotes 3 y 4, manzana 413, miden unidos 145.25 metros costado SE. y NO. por 513 lados NE. y SO. Superficie total 74.853.25 m. c. Base, $ 3.042.03.

EL MIERCOLES 29 de diciembre a las 16, en nuestra casa, Bmé. Mitre 475. Orden del juez doctor Mackinlay Zapiola, secretaría Coronado, juicio Centrone con César. 8 o|o seña, 2 o|o comisión. v29

V. P. CACURI
v26

CABILDO 1153, Y AGUILAR. Petit hotel, 10x40. Con jardín. Base, 37.000 pesos. Facilidades.
EL 9 DE ENERO. v26

*PINO 2530, ESQUINA GENE*ral Paz, 1.380 varas. Chalet. Puede subdividirse en 4 fracciones. Base $ 43.000. Facilidad.
EL 9 DE ENERO. v26

*SUBTERRANEO: CENTENE*ra 165, al lado de la estación Caballito. Buena casa. 9.60x41. Base $ 17.500. Plazos.
EL 9 DE ENERO. v26

BARRACAS: SANTA ELENA 281. Moderna. 10x50. Base $ 12.500 incluso cédulas.
EL 9 DE ENERO. v26

SUBTERRANEO "MEDRAno": casa Yapeyú 524. Buen edificio. Base, $ 14.500. Plazos.
EL 9 DE ENERO. v26

BARRACAS: Santa María 369. Sólida y amplia. Base $ 11.000. Facilidades.
EL 9 DE ENERO. v26

FLORES: REMEDIOS 3084|86 —Ocasión. Base $ 7.500, a plazos.
EL 9 DE ENERO. v26

BARRACAS: SANTA ELENA 375. Con edificio, 1.300 varas. Con cédulas. Base, $ 23.500.
EL 5. v26

CENTRO FLORES: CAMPAna 134. Una de Rivadavia. Llave en mano. Base $ 11.000. Facilidades.
EL 9 DE ENERO. v26

AVENIDA PEDRO GOYEna esquina Curapaligüe. 2 ideales lotes. Sud-Este. Base $ 20 v|c. El 9. v26

BARRACAS: BASE 3.500 $ al contado. Alvarado esquina Santa Elena.
EL 9 DE ENERO. v26

MIL PESOS AL CONTADO Casita en San Martín, calle Lincoln 495 esquina Liniers. 700 varas. A 2 cuadras del tranvía. Saldo si hay, a 3 años de plazo.
EL 2 de enero a las 17.30, allí.—V. P. Cacuri. d24

*JUDICIAL. — EN FLORES*ta. Base $ 2 el metro cuadrado ($ 860.12) terreno Mariano Acosta entre Lobos y Moute, y entre los edificios Nos. 1223 y 1235. Mide 8.76 de frente al N. E. por 48.34 en un costado y 49.79 en el otro. Medidas todas en metros. Juicio Gómez del Campo v|. Marrollo. Juzgado del Dr. Klappenbach; secretaría del Dr. Espeche. Rematará
EL DOMINGO 2 de enero de 1921 a las 15 horas en el mismo. A cuenta de precio, 8 o|o. Comisión 3 o|o, a cargo del comprador. Informes, Rivadavia 627. (U. T. 6155 Libertad).—V. P. Cacuri. d24

Alberto D. Justo
HOY

11 DE SEPTIEMBRE 1631. Sobre las barrancas de Belgrano. El punto más hermoso de ese gran barrio. Buen chalet en perfecto estado, amplísimo terreno, de 12 metros 20 de frente por 42.42 de fondo. Consta en la planta baja de vestíbulo, sala, comedor, antecomedor, escritorio, cocina, sótano, baño, w. c. y 1 pieza. En los altos 3 dormitorios y 3 piezas más. Jardín con verja al frente etc. Venta resuelta con la ínfima base de $ 48.000; mitad al contado y mitad a 5 años de plazo, con opción a otros 5 en hipoteca a oro sellado y 8 ojo de interés.

HOY DOMINGO 26 de diciembre, a las 16, en la misma propiedad. Reconoce un contrato que vence dentro de 9 meses. Para visitarla, de las 15 a las 17 con tarjeta, a solicitar en mis oficinas, 25 de Mayo 81. Títulos perfectos. Seña 8 ojo. Comisión 2 ojo.—Alberto D. Justo. d15

Rómulo Fenochietto
Mariano Acosta 94. (Avellaneda. Unión Telefónica 984 (Barracas)

En Avellaneda, lindo lote de terreno, calle Cnel. García No. 144, mide 10 m. de frente por 43.50 de fondo. Base $ 10 la vara cuadrada.
EL DOMINGO 26 de diciembre a las 15. v26

En Avellaneda, dos propiedades calle O'Gorman No. 306 y 337. La designada con el No. 335, consta de sala, 3 piezas, comedor que cruza el patio, cocina y dependencias; todo de material; cielos rasos de yeso, pisos de madera, galería, patio con baldosa, parral y árboles frutales. Base, $ 16.000. La designada con el No. 337, consta de dos piezas, la planta baja está compuesta de una amplia sala en un sótano, una pieza y dos cocinas de madera de una pulgada, forradas de cinc; además hay una pieza de material y una pieza y una cocina de madera, y la planta alta, consta de tres piezas y una cocina también de madera forrada de cinc; patio con baldosa, gran parral y plantas frutales. Base, $ 12.550.
EL DOMINGO 26 de diciembre a las 15.30 en las mismas propiedades. Las escrituras serán otorgadas por el escribano señor G. Fernández. Seña 10 o|o. Comisión 2 o|o. Informes en mi oficina. v26

En Avellaneda, casa calle Gral. [illegible] 26. Superficie 476 varas cuadradas, 6 [illegible] y dependencias. Base 15.500
EL DOMINGO 26 de diciembre a las 17. v26

JUDICIAL — CHALET EN Necochea, F. C. S. — Calle Rivadavia; 2 vestíbulos, 2 habitaciones, comedor, despensa, cuarto ropero, baño, etc. Al fondo pieza servicio, cochera, depósito, etc. Terreno de 25x40 metros. Base, $ 10.776.

SOLAR 1016: Rivadavia esq. Colón, al lado de la propiedad; 35x40 metros; y

SOLAR 1296: de la Canal esq. Pavón; 25 por 40 metros. Base. $ 1.47 el m|c.

EL DOMINGO 9 de enero, a las 16, sobre la propiedad Rivadavia y Colón. v27

EN AVELLANEDA. "VILLA Echenagucía".—3 lotes. Nums. 30 y 31 de la manzana B., frente a la calle Viedma; miden 8.66x36 metros c|uno. Lote 5 de la manzana G., frente a la calle Echenagucía; 8.66x47.28 metros. Base, $ 1.32 m|c.

EL DOMINGO 9 de enero, a las 16, efectuándose la venta sobre el lote 5. v27

*EN QUILMES—2 FRACCIO*nes de tierra en Villa Luján. La tercera parte de la manzana 70; mide 86.60x86.60 metros. La mitad de la manzana 49, de 86.60x86.60 metros. Base, $ 0.17 m|c.

EL DOMINGO 9 de enero, a las 16, sobre la manzana 70. Orden del señor juez doctor Campos, secretaría Demaría, sucesión Cassinelli de Sordelli. Escrituras por el escribano Antonio Crespo. Seña, 8 o|o. Comisión, 2 o|o. v27

Miguel R. Lorenzo
Bmé. Mitre 986

CASA-HABITACION
El domingo
26 de diciembre
A LAS 16
v26

AL NORTE. — CABRERA 3112 a 1 c. de la Av. Córdoba, lo que vale decir en pleno centro. Casa-habitación de sala, comedor, 3 dormitorios, baño, cocina, cloacas y adoq. pago. Base $ 21.500 Remataremos
EL DOMINGO 26 de diciembre a las 16 sobre la misma. Seña 8 ojo. Comisión 2 ojo. v26

F. González Elizalde

*CENTRAL DE 3 PISOS, so*bre el Once, la calle Corrientes y Rivadavia. Propiedad moderna. Paso 343, 345 y 347. Base, $ 60.000 a plazos, renta 10.080 $ al año. En de construcción solidísima, moderna, se han empleado allí los mejores materiales que requieren los edificios modernos. Son tres casas independientes que reunen comodidades suficientes para ser habitadas por el más exigente. Bajos: sala, escritorio, vestíbulo, comedor, 2 dormitorios, 2 piezas de servicio, despensa, baño instalado con agua caliente y fría, cocina, w. c., zaguán con revestimiento de mármol, decoraciones al panneaux. 2o. piso: un dormitorio más e igual distribución que el anterior. 3er. piso: igual que el anterior, éste tiene terraza con baranda; lucen carpintería cedro, cielorrasos decorados, luz eléctrica, cloacas, asfaltado al frente notable frente de piedra artificial y otros detalles que visitándose de 15 a 17, podrán apreciarse, la casa baja está desocupada.
EL DOMINGO 26 de diciembre, a las 18, allí. Datos San Martín 92. d19

2 CASITAS-QUINTAS Y UN terreno en Ramos Mejía, en muy buena ubicación y próximas a la estación y la plaza. Base $ 5.000 cada casa, baratísimas y a plazos, Av. Gaona entre Italia y España, a 4 cuadras de la estación al Oeste cada casa consta de jardín, 3 dormitorios, baño, cocina, w. c., galerías, cielorrasos, mosaicos, luz eléctrica, carpintería y celosías de cedro, en terreno de 13x40 varas cada casa, y el terreno de 17x40 varas, sin base, el importe puede pagarse 25 o|o al contado, el resto a 6, 12 y 18 meses con 7 o|o de interés anual, son de construcción reciente y se entregarán llaven en mano. Visítense.
EL DOMINGO 26 de diciembre, a las 15 allí. Datos, San Martín 92. d19

EN LOMAS DE ZAMORA, linda casa-quinta en terreno de 1.100 vs. c., venta forzosa por liquidación, con base de $ 5.000, vale tres veces más, Bernardo de Irigoyen, entre Lamadrid y Fonrouge, a 5 cuadras al Este de la estación. Tiene amplio jardín con finísimas plantas, 3 dormitorios, comedor, baño, galerías, cielorrasos, patios mosaicos, luz eléctrica, agua corriente, gallinero, plantas frutales, etc. Visítese es un gran negocio.
EL DOMINGO 26 de diciembre, a las 18, allí. Datos: San Martín 92. d19

*COMO JUDICIAL EN RA*mos Mejía, sin base, lindo terreno esquina, con frente a la Avenida Gaona y frente a la quinta del señor Aroldiácono, están a 4 cuadras de la estación y rodeados de lindas casas-quintas. Venta por división de condominio en la sucesión Russo, herederos todos mayores de edad. Superficie 975 v. c.
EL DOMINGO 26 de diciembre, a las 15.30, allí. Datos, San Martín 92. d19

COMO JUDICIAL EN LA sucesión Russo. 3 lindos terrenos en los Mataderos, entre edificios y sobre Pollas Unidas, venta sin base, a tanto la v|c., al contado. 2 lotes: calle Pieres entre Schmidel y Av. Emilio Castro, miden 10x30 varas cada uno. 1 lote: Schmidel entre Pieres y Av. Larrazábal, mide 10x45.55 varas.
EL DOMINGO 26 de diciembre, a las 15 y 30, allí. Datos, San Martín 92. d19

*SOBRE CORRIENTES, pro*piedad esquina en una ubicación importantísima. Vera 402 y Aráoz 394. Base, pesos 15.000. Su edificio consta de: sala, 4 habitaciones, sótano, una chica, baño, cocina, w. c., galerías, cloacas, adoquinado pago por ambas calles y otras comodidades que visitándose podrán apreciarse. Visítese de 15 a 18.
EL DOMINGO 2 de enero a las 17, allí. Datos, San Martín 92. d26

Leone y Reigosa
HOY

*CASA SOLIDA y bien cons*truida. Tacuarí 1946, próxima a plaza Constitución, parque Lezama, a 3 cuadras de Av. Caseros, Montes de Oca, Martín García, etc. Consta de sala y 4 habitaciones bajas, 2 amplias habitaciones y 2 chicas en los altos y demás comodidades. Produce gran renta. Con base reducida de $ 15.000 remataremos con títulos perfectos.
HOY DOMINGO 26 DE diciembre, a las 16, en la misma. Visítese. Seña 8 ojo. Comisión 2 ojo. Para más datos Cerrito 240. U. T. 2486, Libertad. 1p

José Bacigaluppi & Hijo

REMATES DE HOY
AUNQUE LLUEVA

A LAS 14.30 — 3 terrenos al Norte de Caballito. 1 lote calle Figueroa, entre Paramaribo y Cayena, y 2 lotes calle Vírgenes entre Cayena y Seguí. Miden 10x30 y 10x40 vs. Base, $ 4.50 v|c., a plazos, sin interés.

A LAS 15 — Espléndido terreno en el centro de Floresta; calle Baradero 138, entre Ramón L. Falcón y Rafaela. 10x50 vs. Unico en la cuadra. Base, $ 11.50 v|c., con adoquinado pago.

A LAS 15.30 — Linda y sólida casa-habitación en Almagro. Convención núm. 17, entre Av. La Plata y Senillosa. Base, $ 9.000.

A LAS 15.30 — La esquina Convención y Achával (N. y E.). La mejor del centro de Caballito. Adoquinado pago por ambos frentes. Base, $ 15 la vara cuadrada.

A LAS 16 — Casa muy barata. Alvarez 847. Entre las Avenidas Triunvirato, Rivera, Canning y Río de Janeiro. Base, $ 11.500, incluso 4.000 cédulas.

A LAS 16.30 — Casa Charcas 2579, al lado de la Av. Pueyrredón y a espaldas de Santa Fe. 11 1|2x32 vs. Amplia y sólida. Base, $ 31.500. A plazos.

A LAS 16.30 — Casa calle Matheu 1030, entre las Avdas. Independencia y San Juan. Base, $ 16.500, incluso 8.000 cédulas L.

A LAS 17 — Casa con mucho terreno. Av. Río de Janeiro 1356. A 1 cuadra de Corrientes. Base, $ 22.000, a largos plazos.

A LAS 17.30 — Regia casa de altos y bajos. Av. Rivera 1277|79. Negocio y familia. Algo muy bueno. Excelente renta. Base, $ 45.000, a plazos.

A LAS 17.30 — Bonita casa en Villa Urquiza. Burela. Calle Galván 2960. Base, $ 5.000. incluso 4.000 $ en hipoteca. Se adquiere, pues, con $ 1.000 en mano.

Léanse los avisos respectivos.

José Bacigaluppi e hijo.

CASAS

BUENA CASA, Charcas 2579 entre Pueyrredón y Ecuador. A 1 cuadra de Santa Fe. 11 1|2 varas de frente por 32 de fondo. Zaguán con mayólicas, cancel, sala, 3 habitaciones, comedor, sótano, cocina con económica, baño, w. c. carbonera, lavadero, 2 piezas en altos. Galería material, pisos tea, empapelados, cielos rasos decorados, celosías y carpintería cedro, patio mosaico, techos azotea, etc. Excelente construcción. Bien pintada y mejor tenida. Base $ 31.500 incluso una hipoteca de 20.000 $ al 9 ojo hasta 17 enero 1921 y opción a 1 año más. Renta con contrato hasta junio de 1922, $ 310 al mes. Adoquinado pago y cloacas. Visítese. Datos San Martín 56. José Bacigaluppi e hijo.
HOY DGO. 26 de diciembre a las 16.30, en la misma. d19

UN CHICHE en ALMAGRO. Espléndida y sólida casa, calle Convención No. 17 entre Av. La Plata y Senillosa. Ubicación de gran importancia. Sobre las Avdas. La Plata, S. Juan, C. Colvo e Independencia, 20 líneas de tranvías a todas direcciones. Al lado de la iglesia y escuela Pía. De Rivadavia queda 6 cuadras al Sur. Base, $ 9.000. Baratísima! Renta mínima $ 180 al mes. 10x13 vs. Ad corpus. Zaguán, cancel, sala con balcones y frente imitación piedra, 2 hab., baño, cocina, pieza en altos y 1 subsuelo con entrada independiente, que abarca toda la extensión de la sala. Pisos tea, cielorrasos yeso, carpintería y celosías cedro, patio mosaico, parral, etc. Adoquinado pago, cloacas, aguas corrientes y luz eléctrica. Visítese. Datos, San Martín 56. José Bacigaluppi e hijo.
HOY DGO. 26 de diciembre, a las 15.30, en la misma. d19

CASA POR PESOS 1.000. — ¡Una ocasión! En Villa Urquiza. Linda casa. Galván No. 2960, entre Congreso y Mar Chiquita. A 3 cuadras del tranvía 95 por la calle Bebedero. Paraje muy edificado. Base $ 5.000, incluso una hipoteca de $ 4.000 al 8 o|o, que vence en octubre 1921 y opción a 3 años más. Bastan pues 1.000 $ para adquirirla. Renta mínima $ 80 al mes. 10 por 20 varas. Ad corpus. Zaguán, cancel, sala y escritorio, frente imitación piedra, 2 habitaciones, cocina y servicio. Aguas corrientes. Buena construcción. Visítese. Datos, San Martín 56.—José Bacigaluppi e hijo.
HOY DGO. 26 de diciembre, a las 17.30, en la misma. d19

Av. RIO DE JANEIRO 1356. Una amplia casa con mucho terreno. Entre Loyola y Castillo. A 1 cuadra de la Av. Corrientes. Tranvías al frente y a un paso para todos los rumbos de la ciudad. Base, $ 22.000. Mitad al contado y mitad a un año con opción a otro. interés 8 1|2 o|o. Mide 8v63x76.26. Ad corpus. Sala, 4 hab., comedor, baño, cocina, w. c. pieza madera y fondo con frutales. Adoquinado pago, cloacas, aguas corrientes y luz eléctrica. Visítese. Datos a San Martín 56.—José Bacigaluppi e hijo.
HOY DGO. 26 de diciembre, a las 17, en la misma. d19

CON CEDULAS. Alvarez 847. entre Castillo y Jufré. Dentro del marco formado por las grandes avenidas Rivera, Canning, Triunvirato y Río de Janeiro. Base $ 11.500, incluso 4.000 cédulas a estilo de plata. Renta pesos 1.200 al año con contrato que vence el 1o. de noviembre de 1921. Mide 10 por 53 varas. Ad corpus. 3 habitaciones, cocina, w. c., dos piecitas y galería. Pisos tea, carpintería cedro, patio mosaico y cielorrasos yeso. Adoquinado pago y cloacas. Hay un galpón en el fondo que es del ocupante y se excluye de la venta. Visítese. Datos a San Martín 56.—José Bacigaluppi e hijo.
HOY DGO. 26 de diciembre, a las 16, en la misma. d19

CON cédulas.—MATHEU 1030 entre Carlos Calvo y Humberto Io. Casa que con poco gasto puede transformarse en una linda vivienda. Sobre las Avenidas San Juan, Independencia y Entre Ríos, 10x33 vs. Ad corpus. Zaguán, sala, 4 habitaciones, comedor, baño, cocina, w. c. Pisos tea, cielorrasos yeso, carpintería pino, patio mosaico, techo azotea y cinc. Aguas corrientes, luz eléctrica, cloacas y adoquinado pago. Base, $ 16.000 (muy barato), incluso 8.000 cédulas L. Visítese. Renta actual $ 180 al mes. Puede dar más. Datos José Bacigaluppi e hijo. San Martín 56.
HOY DGO. 26 de diciembre a las 16.30, en la misma. d19

AVDA. RIVERA 1277|79. — Entre Uriarte y Godoy Cruz. Espléndida casa de altos y bajos. Moderna y sólida. Produce, con alquileres reducidos, 4.800 $ al año. Base $ 45.000, pudiendo quedar en hipoteca $ 25.000, a 1 ó 2 años y 7 o|o de interés. Mide 9x31v85 y 30v43. Ad corpus. Bajos: Gran local para neg. con sótano, comedor, 2 hab., baño, cocina, etc. Altos: zaguán y escalera mármol, sala, escritorio, gran hall, 3 habitaciones, comedor vestíbulo, baño, cocina, w. c., 2 piezas en altos y azotea. Recomendamos se visite. Adoquinado pago, varias líneas de tranvía al frente, aguas corrientes, cloacas y luz eléctrica. Visítese. Datos San Martín 56. José Bacigaluppi e hijo.
HOY DOMINGO 26 de diciembre, a las 17.30 en la misma. d19

TERRENOS

*EL MEJOR TERRENO PA*ra edificar. En la mejor ubicación de Floresta. Calle Baradero entre Ramón L. Falcón y Rafaela. Es el único sin edificar de esa cuadra de preciosas construcciones. Mide 10x50 vs. Tiene vereda y verja al frente. Adoquinado pago. Base ínfima de $ 11.50 v. c. Queda a 1 1|2 cuadra al Sud de la Av. Rivadavia al 8000. Visítese y pidan planos a San Martín 56. —José Bacigaluppi e hijo.
HOY DGO. 26 de diciembre a las 15, en el mismo. d19

PRECIOSA ESQUINA. — Convención y Achaval. Frente N y E. Los mejores rumbos, las más lindas dimensiones, la mejor ubicación para edificar casa de renta, de habitación o comercio. A una cuadra de las Avdas. Pedro Goyena y Directorio y a 4 al Sur de Rivadavia (5000). Mide 12v69 a Achaval por 30vs. a Convención, teniendo 16v66 y 23v70 en sus contrafrentes. Está cercada, linda con edificios, tiene vereda de mosaico y adoquinado pago por ambas calles. Base $ 15 v. c. Para vender decididamente. Visítese. Datos a San Martín 56. José Bacigaluppi e hijo.
HOY DOMINGO 26 de diciembre, a las 15.30, en la misma. d19

3 LINDOS LOTES.— Al Norte de Caballito. Primero: 1 lote calle Figueroa entre Paramaribo y Cayena, está adoquinada. Mide 10 por 30 vs. Segundo: 2 lotes calle Vírgenes entre Seguí y Cayena. Miden 10 por 40 vs. c|u. Lindan con edificios. Quedan a 1 y 3 cuadras respectivamente de la Av. Gaona y a 3 de la calle Espinosa con tranvías 85 y de la Av. Donato Alvarez, también con tranvías. Base $ 4.50 v|c. Mitad al contado y mitad a 1 año de plazo sin interés. Visítese y pidan planos a San Martín 56.—José Bacigaluppi e hijo.
HOY DGO. 26 de diciembre, a las 14.30, en los mismos. d19

AVISOS NUEVOS

*JUDICIAL — EN EL CHA*co, sobre el río Bermejo, navegable. 3.000 hectáreas de buen campo con grandes mejoras. Sale a la venta con ínfima base de 30 $ la hectárea y la venta es ordenada por el juez doctor Roberto Bunge, secretaría doctor Fermín Alsina. Juicio sucesorio de Uriburu de Solari Cármen Amalia. Después detalles. Informes a José Bacigaluppi e hijo, San Martín 56. Oportunamente fecha. 1p

EN VICENTE LOPEZ — 11 hermosos lotes de terreno a 1 cuadra al Este de la Av. Maipú (Cabildo), con tranvía Lacroze hasta Olivos. Comprenden la magnífica esquina Lavalle y Acuña. Lotes 26 al 36, manzana 5, de la antigua quinta de Esperón. Próximos a las barrancas, al camino de automóviles, a la estación Vicente López del tren eléctrico y con espléndida vista al río. Superficies que varían entre 283 y 890 v. c. Para casas habitación o para villas de recreo son indicados. Parajes muy pintoresco. Base, $ 1.90 v. c. Muy baratos. 1|3 parte al contado y el resto a 6 y 12 meses de plazo, sin interés. Están cercados al frente y tienen plantaciones de mérito. Visítense. Datos y planos a nuestra casa, San Martín 56.—José Bacigaluppi e hijo.
EL DOMINGO 2 de enero, a las 17.30, en los mismos. d26

En las mismas BARRANCAS —3 soberbios lotes de terreno en la misma barranca de Vicente López. La ubicación culminante de un paraje en que la naturaleza se ha revelado excesivamente pródiga. Dan frente a las calles Lavalle, Madero y San Antonio. Lotes 2, 3 y 4 de la manzana V de la antigua barranca de Esperón. Mide cada lote 50x138 vs. Hay actualmente instalado un club de tennis. Linda con los chalets de Saavedra, hoy de Miguel Haz y Calviño. Quedan a 3 cuadras del camino de automóviles y con hermosa vista al río de la Plata. Distan de la estación Vicente López del tren eléctrico 5 cuadras y 4 de la Av. Maipú, con tranvía Lacroze. Base irrisoria, $ 3.50 v|c., por lo que tiene un valor inapreciable, pues ahí tanto es barato 50 $ como 10 $ v|c. Forma de pago: 1|3 parte al contado y el resto a 6 y 12 meses de plazo, sin interés. Se venderán con opción y sin pretensiones. Para edificar palacios, casas quintas o chalets, son los terrenos más notables. Visítense. Datos y planos a San Martín 56.—José Bacigaluppi e hijo.
EL DOMINGO 2 de enero, a las 18, en los mismos. d26

15 por 50 vs., casa habitación, con amplia caballeriza al fondo. En la Floresta, calle Rafaela 3746|50 entre Ensenada y Candelaria. A 2 cuadras al Sur de la Av. Rivadavia. Base $ 21.500 incluso 10.000 cédulas. Renta actual $ 210 al mes. Puede dar más. Gran sala, frente imitación piedra, vestíbulo, pieza en altos y en el contrafrente una amplia caballeriza. Buena construcción. Adoquinado pago. Visítese. Después detalles.—José Bacigaluppi e hijo, San Martín 56.
EL DGO. 9 de enero, a las 15 1|2. 1p

JUDICIAL. CASA en Flores. Andrés Lamas No. 845 Neuquén y Páez. Mide 11x65. Edificio bien construído, se compone de 4 dormitorios, comedor, pieza servicio, baño y cocina, etc. Venta ordenada en el juicio sucesorio de José Munich de Comés, Juez Dr. Klappenbach, secretaría Dr. Ayarragaray. Después detalles. Visítese. Informes a José Bacigaluppi e hijo, San Martín 56. Oportunamente fecha. 1p

JUDICIAL DOS CASAS— En Villa Lynch (F. C. C. B. A.), calle Don Miguel entre Cari y Sin Nombre. A 4 cuadras de la estación. Base retasada de cada una $ 2.359.22. Edificada en los lotes 2 y 3 de la manzana A. El lote 2, mide según título: 8m30 por 15m34 y según tasación: 8m35 por 16m25. El lote 3, mide según título: 8m66 por 15m34 y 8m30 de contrafrente y según tasación 8m28 por 16m36. Consta cada finca de zaguán, sala, frente imitación piedra, 2 habitaciones, cocina, pileta, baño, w. c. y galería. En cal. Pisos tea, cielorrasos yeso, carpintería pino y cedro, patio mosaico. Juez Dr. Campos, secretaría Dr. Padilla. Juicio sucesorio Iser Grimberg: 8 o|o a cuenta de precio y 2 o|o de comisión. Datos a San Martín 56.—José Bacigaluppi e hijo.
EL DGO. 9 de enero, a las 16. d26

CASA MUY BARATA! — Calle Charlone 1657, entre Tronador y Estomba. A 2 cuadras de la Av. Alvarez Thomas y a 3 de Triunvirato, 10x50 vs. 3 habitaciones, con galería, cocina, pieza servicio y w. c. Renta $ 100. Base $ 7.500 (vale el doble). A plazos. Visítese. Después detalles.—José Bacigaluppi e hijo, San Martín 56.
EL DGO. 9 de enero, a las 28. 1p

Para una gran industria — La fracción más notable que pueda ofrecerse para una gran industria. Sobre Parque Patricios. Son 5.285.47 v|c., frente a las calles Arriola, Zabaleta y Uspallata, éstas dos últimas con adoquinado pago. Todo rodeado de cerco de mampostería y con vereda de mosaico. Terreno alto, no rellenado como muchos de esa zona. Quedan a 1 cuadra del Parque Patricios y a 2 del bulevar Caseros. Base, $ 12.50 la v. c. barato, por todo concepto. Después detalles. —José Bacigaluppi e hijo, San Martín 56.
EL DGO. 16 de enero, en el mismo. 1p

EN MENSUALIDADES. — 2 hermosos terrenos en Caballito. Para industrias, fábricas, casa de habitación o renta. Un lote calle Cayena entre Av. San Martín y Espinosa. 42 por 70 vs. Adoquinado pago, cerco y vereda. Base $ 2.40 v. c. cuyo importe se abonará en 18 mensualidades de $ 310 c|u, el excedente que hubiere al contado. Un lote calle Espinosa entre Cayena y Paramaribo (linda por los fondos con el anterior). 10 por 33 vs. Base $ 2.75 v|c. cuyo importe se abonará en 18 mensualidades de $ 141.66 c|u, el excedente que hubiere al contado. Barrio muy importante, Al lado de la gran Av. San Martín con tranvías y de la estación Bella Vista del Anglo Argentino. Escribano Félix Raynoso. Visítense. Datos a San Martín 56.—José Bacigaluppi e hijo.
EL DGO. 2 de enero a las 16.30. d26

En Flores. Casa por $ 3.500.— Calle Lafuente 737, entre Merlo y Landa. Próxima a las Avdas. San Pedrito, Directorio, Juan B. Alberdi y Rivadavia, todas con tranvías. 10 por 35v61 y 21v77. Ad corpus. 3 habitaciones, pieza chica, cocina y w. c. Pisos tea, patio mosaico, cercos de pared. Aguas corrientes. Renta actual $ 70 al mes. La base de $ 3.500 es terminante. Visítese. Datos a San Martín 56.—José Bacigaluppi e hijo.
EL DGO. 2 de enero a las 14.30. d26

BUENA CASA EN FLORES. Calle Junta 2548 entre Varela y Pedernera, ambas adoquinadas. A 2 cuadras del tranvía 49 por la Av. Campana y a 7 al Sud de Av. Rivadavia y de la plaza de Flores. 10 por 38 vs. Verja, jardín, 3 espléndidas piezas, comedor, cocina, baño y w. c. Galería material, pisos tea, cielorrasos yeso, carpintería cedro, patio mosaico, aguas corrientes. Renta $ 150 al mes. Base muy ínfima $ 9.000 incluso 2.000 cédulas y una segunda hipoteca de $ 2.800 al 8 o|o hasta junio de 1922. Visítese. Es casa que conviene. Datos a San Martín 56.—José Bacigaluppi e hijo.
EL DGO. 2 de enero a las 16. d26

2 CASAS EN VILLA Crespo. Realmente baratas, con llaves en mano. Vetrano 1001, esquina Thames 706. Mide 9m 77 c. Thames por 23m47 a Velazco, teniendo un martillo a favor de 2m35 por 11m05 Edificio: local para negocio con sótano, 3 amplias habitaciones, cocina, w. c. galería y patio, adoquinado pago por ambos frentes, cloacas, aguas corrientes y luz eléctrica. Base, $ 11.500. Casa Thames 716 (lindera a la anterior); Mide 14m30 de frente por 23m47 de fondo, teniendo un martillo en contra de 2m50 por 11m05. 2 salas a la calle, una en altos, cocina, 2 piezas de madera, w. c., lavadero, entrada de vehículos, adoquinado pago, plano cloacas despachado, aguas corrientes y luz eléctrica. Base $ 8.500. Construcción muy buena. Ubicación importante. A dos cuadras al Norte del boulevard Triunvirato y próximas a Canning y Rivera. Tranvías 12 y 13 al frente. Visítense. Son baratísimas. Datos a San Martín 56. José Bacigaluppi e hijo.
EL DOMINGO 2 de enero a las 16. d26

300 LOTES EN MERLO. F. C. O. Sobre la misma estación, los mejores terrenos del Oeste. Base $ 1.50 por mes el lote en 100 mensualidades sin interés. Después detalles, entretanto pidan planos a San Martín 56. José Bacigaluppi e hijo.
EL DOMINGO 20 de febrero. Tren gratis. 1p

120 LOTES EN FLORESTA. Sobre las Avs. Campana y Larrazábal. Base $ 5 por mes el lote en 100 mensualidades sin interés. Después detalles. José Bacigaluppi e hijo. San Martín 56.
EL DOMINGO 27 de febrero, en los mismos. 1p

UNA CASA BUSCADA! — En el centro de Flores. Calle Juan B. Alberdi (antes Provincias Unidas) No. 2614, entre Pedernera y Varela. A 2 cuadras de la plaza, iglesia y de todo lo más significativo de la parroquia. Base, $ 25.000 (vale el doble). Venta por cuenta y orden de la sucesión de Mazo. 15x45 vs., 2 salas, comedor, 5 habitaciones, baño, cocina, w. c., despensa, amplio fondo. Muy buena casa. Recomendamos muy especialmente se visite. Tiene cloacas, aguas corrientes, luz eléctrica y adoquinado pago. Después detalles.—José Bacigaluppi e hijo, San Martín 56.
EL DGO. 16 de enero, en la misma. 1p

CON LLAVE EN MANO — Muy buena casa, calle Jujuy No. 2142 entre Caseros y Rondeau. Barrio de primer orden: 10 por 25 vs. Sala, frente imitación piedra, 3 habitaciones, baño y cocina. Construcción muy sólida. Adoquinado pago, aguas corrientes y electricidad. Ofrecen $ 150 al mes de alquiler. Base $ 10.000. Visítese. Después detalles.—José Bacigaluppi e hijo, San Martín 56.
EL DGO. 9 de enero, a las 16. 1p

En Villa del Parque
A 4 cuadras de la estación
105 HERMOSOS LOTES DE TERRENO
que comprenden la última gran fracción central. Frente a las calles Cuenca, Campana, Llavallol, Santo Tomé y Arregui.
Rodeados completamente de edificación
con cloacas, aguas corrientes y luz eléctrica al frente. Hay lotes chicos y grandes, para todos los gustos, para todos los bolsillos.
VENTA LIBERAL - EN 100 MENSUALIDADES
¡BASE $ 5 POR MES EL LOTE!
El domingo 2 de enero, a las 15
Tren gratis de Retiro a las 14 y 20 con parada en La Paternal, a las 14.30. Léase aviso respectivo. Pidan planos a San Martín 56.
JOSE BACIGALUPPI e hijo.

105 LOTES en Villa del Parque —La primera gran loteada del año 1921. Venta liberal en 100 mensualidades, sin interés y base de $ 5 por mes el lote. Posesión inmediata con intervención del ingeniero Varangot. Escrituras en seguida, por ante el escribano Miguel P. Barreneches. Dan frente a las calles Cuenca, Campana, Llavallol, Santo Tomé y Arregui. Sobre los adoquinados, sobre la iglesia, entre compacta edificación, a 4 cuadras justas de la estación Villa del Parque del F. C. P. y próximos a los tranvías. Constituye una hermosa fracción cuya subdivisión es esperada con verdadero interés. Ya no queda en Villa del Parque fracciones de terrenos tan centrales. Todo se ha subdividido; todo se ha edificado. Se presenta pues la oportunidad de adquirir los últimos terrenos centrales de Villa del Parque por unos cuantos pesos mensuales. Se exigirá 3 mensualidades y 2 o|o de comisión en el acto del remate y 3 más al recibir la libreta respectiva y las subsiguientes, del 1 al 10 de cada mes, en el Nuevo Banco Italiano. Visítense. Datos y planos a San Martín 56. José Bacigaluppi e hijo.
EL DGO. 2 de enero a las 15 en los mismos. Tren gratis de Retiro a las 14.20 con parada en La Paternal, a las 14.30. d13

Cabarrou y Cía.

EDICTO JUDICIAL — POR disposición del señor juez federal Dr. Manuel B. de Anchorena, hácese saber que en los autos Banco de la Nación Argentina contra Aramburu y Balesta, han sido designados martilleros Cabarrou y Cía., para vender en pública subasta
EL DIA 27 de diciembre a las 17 horas en su local Maipú 282, capital federal, lo siguiente: La quinta parte indivisa de dos fracciones de terreno en Vicente López, provincia de Buenos Aires, que forman los lotes 11 y 12 del plano que expresa su título con superficie total de 103.654 metros con 23 decímetros cuadrados o sea para la quinta parte 20.530 metros con 85 decímetros cuadrados, valuación $ 0.50 mjn de c|l el metro cuadrado. Base, las dos terceras partes o sea $ 0.33 mjn de c|l el metro cuadrado. La mitad indivisa de 50 hectáreas en Mendoza, departamento de San Rafael en Las Malvinas, con los linderos que expresa su título, con derecho definitivo de agua. Valuación total $ 20.250. Para la mitad indivisa $ 10.125. Base las dos terceras partes o sea $ 6.750. Autorízase a los martilleros para exigir el 8 por ciento a cuenta de precio y el dos por ciento de comisión a cargo del comprador. Informes y datos, secretaría autorizante Rodolfo Amaya; donde puede revisarse el expediente y en nuestro escritorio Maipú 282. v27

Ernesto J. Cueli

*EN ADROGUE, PARA HA*bitar o renta, casa nueva, chiche, con cédulas, cuatro dormitorios, comedor, baño, cocina, etc., cielos rasos de yeso, carpintería de pino, galería con patios de mosaicos, jardín al frente, aguas corrientes y luz eléctrica. Superficie: 464m31 o sean 619 varas 387 c. con 3.500 cédulas. Renta $ 900 anuales, representan un 36 o|o sobre la base de $ 3.500, con orden de vender.
HOY DOMINGO 26 de diciembre, a las 16.30, en la misma, calle España 268, a cuatro cuadras al Sur de la estación. Seña 8 o|o. Comisión 2 o|o. Datos, Sarmiento 847. —Cueli. v26

A. Lanfranco
HOY

*CASA CHUBUT 247, FREN*te al Parque Centenario. Por división de condominio. Buen edificio, compuesto de sala, tres piezas, cocina, cuarto de baño, y demás comodidades. 10vx35v90. Aguas corrientes, cloacas y luz eléctrica. Varias líneas de tranvía en su frente, que la ponen en comunicación con todos los puntos de la capital. Base $ 12.000.
HOY DOMINGO 26 a las 16.30 en la misma. Títulos perfectos, que pueden ser examinados en el Palacio de Justicia, juzgado del doctor Mackinlay Zapiola, sec. del doctor González Iramain. Venta ad-corpus. Seña 8 ojo. Comisión 2 ojo. Mayores informes en mi escritorio, Av. de Mayo 748. 1p

Segundo Villalba
Títulos perfectos. Seña 8 ojo. Comisión 2 ojo

EN BELGRANO SOBRE sus pintorescas barrancas: Cabildo y Federico Lacroze 2388, regia casa moderna, edificada sobre un amplio terreno de 10x40 vls. Ad corpus, consta de sala, escritorio, comedor, 3 amplios dormitorios, cuarto de baño instalado y dependencias, cloacas y adoquinado pago. Base $ 19.800, de los cuales se deducirá una hipoteca por $ 12.000, que vence el 19 de enero de 1923, interés 7 1|4, de la cual debe hacerse cargo el comprador.
EL DOMINGO 26 de diciembre a las 16, en la misma. v26

*EN LO MEJOR DE BEL*grano, la esquina de Amenábar y Céspedes, dividida en 3 lotes de dimensiones que varían de 151 a 188 vs. cuadradas cada lote. Base $ 18 la v|c; la ubicación es de lo más importante de Belgrano, rodeados de suntuosas mansiones y un barrio que goza de todos los adelantos y comodidades que se pueden dar a las viviendas modernas.
EL DOMINGO 26 de diciembre a las 17, sobre los mismos. Solicítenle planos con amplios detalles en mi oficina Federico Lacroze 2458; U. T. 3396, Belgrano.—Segundo Villalba. v26

Banco Productor Argentino

*EN SAN LUIS, 2.699 HEC*táreas, 84 áreas y 16 centiáreas, en el departamento de la capital, partido de Charlone, paraje denominado Chischaca. Campo alto, rodeado de importantes colonias, apto para agricultura y ganadería, con pastos buenos, variados y 500 a 600 hectáreas de monte de algarrobo y otras maderas. 4 leguas al Sur de estaciones "Chischaca" y "La Seña", F. C. Pacífico, linea a Beazley. Existe población de material, de 3 piezas, galpón grande, corrales, noria y alambrado por un costado. Figura en plano Chapeaurouge a nombre de Ayala y en el registro gráfico oficial de la provincia de San Luis de 1910, a nombre de Vilaseca y Cubría. Linda al Norte con Miguel Pérez, al Sur y al Este con José Graciarena y al Oeste con María S. de Echandi. Ponemos a disposición de los interesados un informe sobre este campo, firmado por el ingeniero Federico Anasagasti que lo amojonó. Base $ 6 la hectárea al contado.
EL MIERCOLES 29 de diciembre, a las 16, en nuestro local 541 Sarmiento 543, donde pueden solicitarse planos e informes. Títulos perfectos. Seña 8 o|o. Comisión 2 o|o.—Banco Productor Argentino. d15

Marcos P. Pereira

*JUDICIAL.—EN SAN MAR*tín, entre las estaciones San Andrés y Villa Ballester, remataré fracción de campo, 3 hectáreas, 13 áreas y 53 centiáreas, en el juicio seguido por don José Ameghino contra Joaquín Prieto. Orden Juez Dr. Aramburú. Secretaría Pinto. Base $ 1.600 m|n.
EL DOMINGO 26 de diciembre, a las 1 hora, sobre el mismo campo. Datos, Corrientes 485 (escritorio 10), Bs. As. o Brown 542, Quilmes. v26

FRANCISCO ABALO
HOY
Avenidas Gaona y Nazca
adoquinadas y tranvía 84 en combinación con el subterráneo.
En FLORES
EN 100 MENSUALIDADES
78 lotes 78
con frente a las calles Dungeness, Vírgenes, Monte Egmont, Helguera, Cuenca, Campana y Concordia.
Base $ 8 por mes el lote
Detalles aviso siguiente.

*78 LOTES EN 100 MENSUA*lidades. En Flores, a 1 cuadra de la avenida Gaona y 3 de la avenida Nasca y del tranvía 84, combinación con el subterráneo, con frente a las calles Dungeness, Vírgenes, Monte Egmont, calles Helguera, Cuenca, Campana y Concordia. Base, $ 8 por mes por lote, rodeados de un núcleo de edificación, al lado del adoquinado, a pocas cuadras de las avenidas Avellaneda y Rivadavia, terrenos de un grandioso porvenir. Condiciones de la venta: 3 meses en el acto del remate y 3 más al recibir el título provisorio y 2 o|o de comisión una vez abonadas 30 mensualidades. Título definitivo por el escribano, señor Pedro Astudillo, descuento del 25 o|o a todo comprador que abone al contado. Posesión y entrega de los terrenos el domingo siguiente del remate por el ingeniero señor Federico Sella. Soliciten planos por correo, U. T. 3746, Avenida, o en mis oficinas, Bolívar 256.
HOY DOMINGO 26 de diciembre, a las 15.30.—F. Abalo. v26

*EN FLORES — BUENA CA*sa, calle Convención 3216 al lado de Laguna, adoquinada, a 1 de Juan B. Alberdi. Edificio de 4 piezas, galerías, mosaicos, oficinas, 10 por 33. Base pesos 5.500. Datos, Bolívar 256.
HOY DOMINGO 26 de diciembre, a las 14.—F. Abalo. v26

BASE $ 1.200 — EN VELEZ Sársfield, casita calle Cuenca 1755 entre Camarones y San Blas, 2 piezas de material con frente madera, árboles frutales. Mide 9.23 por 41 vs. Datos, Bolívar 256.
HOY DOMINGO 26 de diciembre a las 17.—F. Abalo. v26

EN EL CABALLITO. Sobre la estación del subterráneo, amplia casa de familia, calle Caballito 64, al lado de Rivadavia, con adoquinado, en lo más importante de la localidad, buen edificio de sala con 2 amplios balcones, frente imitación piedra, vestíbulo, comedor, 5 dormitorios, baño, galerías, cielorrasos yeso, puertas y celosías cedro, patio mosaico, cloacas, luz eléctrica, puerta calle de hierro, mide 11.50 vs. por 43.22 y 8.20 vs. en el contrafrente. Base $ 19.500. Seña 8 o|o. Comisión 2 o|o. Visítese de 14 a 16. Datos, Bolívar 256.
EL DOMINGO 2 de enero a las 18.—F. Abalo. v26

A. BUGANEM y Cía.
777 Victoria 777—U. T. 5037, Avenida

HOY
PLAZA, entre Roseti y Charlone, con adoquinado pago. $ 2 v|c. Toda a plazos.

MERLO 2561, entre Pedernera y Varela. Llave en mano, $ 9.000, en mensualidades.

Detalles en los avisos respectivos.

A. BUGANEM y Cía.

Base $ 9.000 en mensualidades. Llave en mano. En una destacada ubicación de Flores, a 4 cuadras de la plaza, iglesia y de la Av. Rivadavia y subterráneo. Merlo 2561, entre Pedernera y Varela. Su buen edificio construído en cal con materiales de primer orden, consta de: verja de mampostería y hierro, jardín, 4 habitaciones baño, cocina y dependencias. Cielorrasos de yeso, carpintería de cedro, patios y vereda de mosaicos, mármoles, cloacas, luz eléctrica y adoquinado pago. Mide 10 por 20 vs. Se entregará desocupada. Visítese.
HOY DOMINGO 26 de diciembre, a las 17, en la misma. Datos a nuestra casa. —A. Buganem y Cía. Victoria 777. v26

2 TERRENOS muy baratos! En una solicitada ubicación. Plaza entre Roseti y Charlone. A 1 cuadra de la Avda. Triunvirato y tranvía Lacroze y a 3 de Alvarez Thomas y tranvía 98. 10x50 vs. (500 v. c.) cada uno, medidas ideales que permiten desarrollar cualquier plan de edificación en armonía con la importancia del barrio. Base $ 2 la v. c. Todo a plazos, con adoquinado pago.
HOY DOMINGO 26 de diciembre, a las 16, en los mismos. Datos y planos a nlcasa, Victoria 777.—A. Buganem y Cía. v26

*BASE, $ 2.500, TODA A pla*zos, al 7 o|o. Se compra sin hacer ningún desembolso. En Villa Progreso (San Martín), a 3 cuadras de la parada Progreso, del tranvía Lacroze. Calle Guillermo Lacroze entre España e Inglaterra. Consta de verja, jardín, 2 habitaciones, cocina y dependencias, tiene galerías, puertas con banderolas, cielorrasos, frutales, etc. Mide 10x40 vs. Se entrega desocupada. Visítese.
EL DOMINGO 2 de enero, a las 15 en la misma. Datos en n|casa.—A. Buganem y Cía., Victoria 777. 1p

TERRENO EN ADROGUE. A dos cuadras de la estación Boulevard Mitre, entre Macías y 31. Demaría. Mide 20x56.63 vs., con adoquinado pago. Base, $ 4, v|c. A largos plazos.
EL DOMINGO 9 de enero, en el mismo. 1p

*BASE 6.000 $ EN mensualida*des. Mármol 2041 y Gibson, 3 habitaciones y dependencias, y terreno lindero, con base de $ 6, v|c., a plazos.
EL DOMINGO 9 de enero, en la misma. 1p

POR $ 28 AL MES Y $ 800 al contado. En Belgrano, Holmberg 1605, entre Pino y Carvajal. Tranvía 96 a 1 cuadra. 3 habitaciones y dependencias, 400 v|c.
EL DOMINGO 9 de enero, en la misma. 1p

POR $ 32 AL MES Y $ 400 al contado! En Belgrano, Carvajal 4119, esq. Holmberg, 2 habitaciones y dependencias, quinta y frutales, 400 v|c.
EL DOMINGO 9 de enero, en la misma. 1p

POR $ 28 AL MES Y $ 800 AL contado. En Belgrano, Holmberg 1614 y Carvajal. A 1 cuadra de la Av. A. Thomas y tranvía 96, 3 habitaciones y dependencias, 400 v|c.
EL DOMINGO 9 de enero en la misma. 1p

*CASA QUINTA EN PALER*mo, Malabia 1663 y San Salvador, a 1 cuadra de Canning y 2 de Rivera, 3 habitaciones, baño instalado, piscina, etc. 10x41 vs., llave en mano, cloacas y adoquinado pago. Base $ 12.000 toda a plazos de 1 a 20 años.
EL DOMINGO 9 de enero en la misma. 1p

SE COMPRA SIN PLATA. — Av. del Tejar 2782 entre Nahuel Huapi y Bebedero, jardín, 4 habitaciones, etc., 400 v|c. Adoquinado pago. Base $ 6.000, toda a plazos.
EL DOMINGO 9 de enero en la misma. 1p

*CASA QUINTA en BELGRA*no, Juramento 3390 esq. Miñones, 3 habitaciones, subsuelo y dependencias. En 2.048 v|c. Base $ 7 v|c., toda a plazos.
EL DOMINGO 9 de enero en la misma. 1p

*AV. WARNES 370 Y AV. Can*ning, 3 habitaciones, comedor, baño, etc., 10.50x35 vs., aguas corrientes, luz eléctrica y adoquinado pago. Base $ 14.000, con cédulas y plazo.
EL DOMINGO 9 de enero en la misma. 1p

*BASE $ 5.000, EN MENSUA*lidades. En Floresta, Caxaraville 4189 y Lacarra. A 1 cuadra de Prov. Unidas y 3 de Rivadavia, jardín, 3 habitaciones, etc. Frente pintado.
EL DOMINGO 9 de enero en la misma. 1p

*TERRENOS EN MATADE*ros, 4 lotes. Tapalqué y Oliden 2 lotes, Miguel Cárdenas y Cosquín y Cañada de Gómez y San Pedro. Base $ 1 v|c. Todo a plazos.
EL DOMINGO 2 de enero, a las 15.30 en los mismos. Planos en n|casa.—A. Buganem y Cía., Victoria 777, U. T. 5037, Avenida. 1p

José A. Sanguinetti

EN PALERMO — CASA Honduras 5525 entre Godoy Cruz y vías, F. C. P. 9 por 30 vs. edif. 5 habitaciones y dependencias. Base pesos 6.500.
EL DOMINGO 26 a las 16, Sarmiento 1663. v26

Pardo Almeyra Hnos.

*JUDICIAL. — CASA CHI*ca. Para familia. Calle Loreto 3121 entre Freire y Conde, a 2 cuadras de los tranvías Lacroze y 87 y 98. Adoquinado.
EL DOMINGO 9 de enero, a las 17, sobre la misma. Por disposición del señor Juez de Comercio, doctor Eduardo N. Naón, secretaría doctor Dimas González Gowland en el expediente número 3523. Base $ 5.000 pesos, inclusive una hipoteca de 4.000 pesos, que vence el 28 de junio de 1921. La casa consta de sala, 3 dormitorios y otras comodidades; el terreno mide 8.66 por 13.86 metros. Seña 8 o|o, Comisión 3 o|o. Informes, Bmé. Mitre 811, escritorio 7. Buenos Aires, diciembre 23 de 1920. v27

Carlos Olmi

EN ROSARIO — JUDICIAL. —Chacras y quintas en la misma ciudad de Rosario.—272 hectáreas en fracciones con opción. Sobre la misma ciudad de Rosario y con excelentes caminos; a pocas cuadras del barrio Godoy, con tranvía eléctrico y de la estación suburbana Pérez del F. C. C. A., donde se levantan los grandes talleres de la empresa, que ha radicado allí 5.000 operarios. Rodeado de las estaciones suburbanas Fisherton y Funes del F. C. C. A. y de centros activos que cuentan con densos núcleos de población. Fracción de 230 hectáreas alambradas. Tasación: $ 600 la hectárea. Base 2|3 partes, $ 400 la hectárea. Quintas de 31 hectáreas, cada lote, en la estación Pérez (F. C. C. A.). Tasación: $ 900 la hectárea. Base, 2|3 partes, $ 600 la hectárea. Son bases ínfimas, porque la contribución directa, generalmente baja, ha valuado aquella zona a $ 800 la hectárea, teniendo en cuenta la ubicación y productividad de aquella tierra, toda negra, con agua de 4 a 7 metros, donde los arrendamientos, en puntos más apartados, se cotizan a $ 60 la hectárea. Zona tambera, apta para todo cultivo y alfalfares. Las quintas que ofrecemos están alfalfadas en gran parte. Se hará entrega inmediata del campo. Las escrituras se otorgarán ante el escribano don Ernesto A. Benegas, de Rosario. Venta en el concurso de don Bernardo Solveyra, que tramita por el juzgado civil a cargo del doctor Amadeo Grá, secretario Delbeye.
EL MIERCOLES 29 de diciembre, a las 16, en nuestra casa Reconquista 351, Buenos Aires. Solicítense planos detallados por correo, telégrafo, teléfono o personalmente a Carlos Olmi, Reconquista 353, U. T. 3390, Avenida. Seña 8 o|o. Comisión 2 o|o. v29

LA FINCA, CABILDO 3355— A plazos. Amplia y cómoda; bañada de sol, aire y luz. 10 varas por 50 (500 varas). Luz eléctrica, aguas corrientes y adoquinado pagado. En plena Avenida Cabildo número 3355. Eléctricos en la puerta para todo el municipio. Es el punto interesante de Belgrano. 6 habitaciones, sótano, baño, cocina a gas, w. c., pileta, galería, persianas metálicas, jardín y comodidades. Base ínfima, 17.000 $. Se entrega desocupada. Mitad al contado y el saldo a 1 y 2 años con 8 o|o de interés anual. Visítese todos los días de 10 a 14. Títulos perfectos.
EL MIERCOLES 29 de diciembre, a las 16, en Reconquista 353. Seña 8 o|o. Comisión 2 o|o. Datos a Carlos Olmi, Reconquista 353. U. T. 3390, Avda. d22

CASA SOLIDA, A PLAZOS, A 2 cuadras de Montes de Oca, altura 1500 Elegantes balcones y frente imitación piedra. Calle Coronel Salvadores (antes Sarmiento) 1464. Terreno de 10 vs. por 40.50 (405 varas), 6 habitaciones, oficinas, luz eléctrica, aguas corrientes, cloacas y pavimento pagado. Patio mosaico, pisos pino tea, cielorrasos de yeso. Tirantería madera dura. Base ínfima: $ 16.000. Mitad al contado y mitad a 2 años con 7 o|o de interés anual. Visítese de 10 a 12.
EL MIERCOLES 29 de diciembre, a las 16 en Reconquista 353. Títulos perfectos. Seña 8 o|o. Comisión 2 o|o. Datos Carlos Olmi, Reconquista 353, U. T. 3390, Avda. d22

JUDICIAL — Campo central. —"La Fortuna". Sobre la misma estación Pinto (F. C. C. A.). Para agricultura y ganadería. Con isletas de montes y buenos pozos y represas. 10.154 hectáreas, 78 áreas y 30 centiáreas, divididas en 4 lotes amojonados de 2.538 hectáreas, 69 áreas y 55 centiáreas, con la base ínfima de $ 11.80 la hectárea, o sean $ 30.000 cada lote, que se venderán con opción. El campo "La Fortuna" está a muy pocas cuadras de la estación Pinto (F. C. C. A.), y a sólo 16 horas de la capital federal y 10 horas de Rosario. Son campos que fueron seleccionados personalmente, por su ubicación y calidad, por el ex gobernador de Santiago del Estero, don Luis G. Pinto. Venta por orden del señor juez doctor Mackinlay Zapiola, secretaría Marín, en el juicio que siguen los señores Wattinne Bosaut et fils con el doctor Cayetano Zampettini.
EL MIERCOLES 29 de diciembre, a las 16, en Reconquista 353. Solicítense planos por correo, teléfono o personalmente, a Carlos Olmi, Reconquista 353, U. T. 3390 Avenida. Seña, 8 o|o. Comisión 2 o|o. d20

JUDICIAL—CASA $ 6.120. Casa Guayaquil 223 al 225, entre Doblas y Viel, 8m66 por 38m77, (10vx38.98. Con negocio, 3 habitaciones, oficinas, luz eléctrica, aguas ctes., cloacas y adoquinado pagado. A 2 cuadras de la Avenida La Plata y 3 de Rivadavia, con eléctricos por toda la capital. Base ínfima, la hipoteca: $ 6.120. Juez Dr. Bunge, secretario Etchegaray, en el juicio D' Urzi con Cospide.
EL MIERCOLES 29 de diciembre, a las 16, en Reconquista 353. Seña 8 o|o. Comisión 2 o|o. Datos, Reconquista 353.—Carlos Olmi, 3390 Avda. d18

UNA CASA POR $ 3.500. — Calle Corvalán 916, a 16 metros de Juan B. Alberdi, adoquinada (antes Provincias Unidas), con eléctricos doble vía, 10 vs. por 32.06. Tiene 3 habitaciones y oficinas, puertas de cedro, pisos de pino tea y cielorrasos de yeso.
EL MIERCOLES 29 de diciembre a las 16, en Reconquista 353. Títulos perfectos. d23

OTRA CASA POR $ 3.500 — Calle Corvalán 924, a 24 metros de Juan B. Alberdi, adoquinada (antes Provincias Unidas) con eléctricos doble vía, 10 vs. por 33.24. Tiene 3 habitaciones y oficinas, puertas de cedro, pisos de pino tea y cielorrasos de yeso.
EL MIERCOLES 29 de diciembre a las 16, en Reconquista 353. Títulos perfectos. d23

OTRA CASA POR $ 3.500 — Calle Manuel Artigas 1938, entre el bulevar Larrazábal, adoquinada, y Fonrouge, a 1 cuadra de Juan B. Alberdi, adoquinada (antes Provincias Unidas), con eléctricos doble vía, 10vsx30. Tiene 3 habitaciones y oficinas, puertas de cedro, pisos de pino tea y cielorrasos de yeso.
EL MIERCOLES 29 de diciembre a las 16, en Reconquista 353. Títulos perfectos. d23

JUDICIAL — EN BERNAL F. C. S. Pidan planos del terreno central que remataremos judicialmente en Bernal, F. C. S., sin base y de los terrenos en Lincoln, F. C. O., sin base, por orden del señor juez Dr. Casabal, secretaría García Fernández, en la sucesión J. Naglich.
EL MIERCOLES 29 de diciembre, a las 15, en Reconquista 353. d26

JUDICIAL. CASA $ 6.066.— En Flores, calle Orán 953. Frente imitación piedra y jardín, 3 habitaciones y comodidades. 8m66 x 34.64. Base, $ 6.066.66. Juez doctor Bunge, sec. Alsina, sucesión Tramontini.
EL MIERCOLES 29 de diciembre, a las 16, en Reconquista 353.—Carlos Olmi. d23

R. Brave

ARENALES 926 — ENTRE Suipacha y C. Pellegrini, a 1 cuadra del Socorro y de la plaza San Martín. En el centro de lo más destacado de la aristocracia. Un terreno con dimensiones especiales: 10.60x16 varas "ad corpus". Existe un edificio sin valor, pero produce renta. Base $ 38.000.
EL 4 de ENERO a las 16, en mis escritorios, Corrientes 489. Títulos perfectos. Seña 8 o|o. Comisión 2 o|o.—R. Brave. v30

Juan A. Rúa y Cía.

v26

HOY

Jujuy 863|7	$ 40.000
Canalejas 1034	" 9.000
Agrelo 3949|53	" 9.000
Seguí 637	" 7.000
Gavilán 975	" 7.000
En Sáenz Peña F. C. P.	" 6.000
Trelles 1615	" 5.000
En Florida F. C. C. A.	" 4.000
Trelles 1521	" 3.750
En Belgrano (2 T.)	" 5

Detalles en avisos respectivos.

JUAN A. RUA y Cía.

LLAVE EN MANO — Agrelo 3949|53 esquina Yapeyú 516. Base 9.000 pesos al contado, excedente a 2 años. A 1 cuadra de Castro Barros y 5 de Rivadavia, 4 salas, 1 habitación, pieza madera y dependencias, ambos adoquinados pagos, luz eléctrica, 16.20 por 19.62 vs. Ofrecen 140 pesos. Visítese de 14 a 18.
HOY DGO. 26 a las 17.30. All.—Juan A. Rúa y Cía. Ord. 9.918. d22

Jujuy 863|67: Altos y bajos.— Base $ 40.000 a 1 o 2 años. Elegante edificio moderno, con tirantería hierro. Planta baja: Sala, zaguán, comedor, 3 dormitorios, baño instalado, cocina con economía e intermediario, despensa, lavadero y cuarto ropero, pieza. Está desocupada; ofrecen 280 $. Planta alta: igual distribución más escritorio al frente y espléndida terraza. Tratándose de construcción moderna y hecha a todo costo, demás está enumerar detalles. Mide 10x29 varas. Cloacas y pavimento de madera pago. Visítese.
HOY DOMINGO 26 a las 16 en la misma. Folletos ilustrados a Juan A. Rúa y Cía.—Ord. 9906. d19

EN FLORES. GAVILAN 975. Entre Neuquén y Franklin. Preciosa casita con cloacas y adoquinado pago. Base $ 7000 a un año. Edificio en cal, tirantería de hierro. Sala, frente piedra, verja, jardín, dormitorio, comedor, baño, pieza de servicio y cocina, yesos, mosaicos, luz eléctrica, 14x16 vs. A 1 cuadra de las Adas. Gaona y Boyacá, tranvías 84, 83 y 99. Visítese de 14 a 17.
HOY DOMINGO 26 a las 15.30, en la misma.—Juan A. Rúa y Cía. Ord. 9904 d19

EN SAENZ PEÑA, F. C. P. Al lado de la estación Lynch, del tranvía Lacroze y pocas cuadras del 85 y 86 comb. subterráneo: Pío Díaz 2153 y Av. Raffo. Base $ 6.000. Sólida y amplia casa de familia, en 10x65 vs., con entrada de auto y garage; verja de hierro y mampostería, jardín, 3 habitaciones, gran comedor que cuadra, baño y cocina, w. c. y fondo, cielos rasos yeso, patios mosaico, pileta y detalles de la cómoda vivienda. Visítese.
HOY DOMINGO 26 a las 16, en la misma. Más datos a n. casa o sucursal Belgrano, Cabildo 1790.—Juan A. Rúa y Cía. Ord. 9931. d19

FLAMANTE. Llave en mano. —Monona casa de familia con cloacas y adoquinado pago. Canalejas 1034 y Espinosa, tranvía 86 a la esquina y 84 a 1 cuadra, por Avda. Neuquén. Base $ 9.000, a plazos. Edificio en cal, sin estrenar. Verja de mampostería, jardín, 3 habitaciones, baño, cocina, w. c. y 2 habitaciones en altos. Galería material, frente piedra, yesos decorados, puertas y celosías cedro, patio mosaico, 10x21.25 vs. Visítese, llaves en el número 1044.
HOY DOMINGO 26 a las 16, en la misma.—Juan A. Rúa y Cía. Ord. 9946. d22

EN CABALLITO — SEGUÍ 637 entre Méndez de Andés y Canalejas: a 1 1|2 cuadra de las Avs. Neuquén y Dto. Alvarez, tranvía 84 y 88 combinación subterráneo. Base pesos 7.000, (5.000 pesos a 2 años), 10 por 32 vs., cloacas y adoquinado pago, sala frente piedra, balcones y celosías, 2 habitaciones, galería, cocina, w. c., yesos, mosaicos, luz eléctrica, cercos pared, etc. Visítese.
HOY DGO. 26 a las 15, en la misma. —Juan A. Rúa y Cía. Ord. 9817. d22

PRECIOSA CASA por $ 5000. Trelles 1615, a 1 cuadra de Donato Alvarez. Tranvía 88, y a 3 de Gaona, tranvía 80, 99 y 84. Moderna, en cal, tirantería hierro y techos azotea. Verja, jardín, 3 habitaciones, baño, cocina, w. c. y 3 piezas en altos, galería de material, yesos, celosías, hierro, mosaicos, luz eléctrica, etc. Renta $ 80. Visítese.
HOY DOMINGO 26 a las 16.45, en la misma.—Juan A. Rúa y Cía. Ord. 9937. d19

LINDA CASA POR $ 3.750 — A 1 año, 7 o|o. Trelles 1521, entre Monte Dinero y Monte Egmont. 10x29. Verja mampostería, jardín, 2 habitaciones bajo galería material, comedor, cocina y w. c. Puertas cedro, yesos, mosaicos, cercos pared, etc. Renta $ 55. Visítese.
HOY DGO. 26 a las 16.20, en la misma.—Juan A. Rúa y Cía. Ord. 9908. d19

EN FLORIDA, F. C. C. A.— Italia 1875 entre Francia y Corrientes, a 3 cuadras de la estación Bartolomé Mitre y 4 del tranvía Lacroze. Base $ 4.000. Bonita casita con materiales de primer orden, en 16x30 vs. Verja de hierro y mampostería, jardín, cancel, 2 hermosas habitaciones, galerías, baño, cocina, etc. Buena carpintería. Cielorrasos, patios mosaico, luz eléctrica y otros detalles. Visítese.
HOY DOMINGO 26 a las 17.30. Sobre la misma. Más datos a n. c. o sucursal Belgrano.—Juan A. Rúa y Cía., Av. de Mayo 568|72. Ord. 9917. d19

EN BELGRANO: 2 terrenos bien situados, entre lujosas construcciones. Núñez entre Conesa y Zapiola, a 1 cuadra de la Avda. Crámer y tranvía 36. Base, pesos 5 v|c., adoquinado pago. 10x50 vs. cju. (1.000 v|c.). Magnífico para amplia casa de familia o confortable casa-quinta.
HOY DOMINGO 26 a las 16, en los mismos. Datos a n|casa o sucursal Belgrano, Av. Cabildo 1790.—Juan A. Rúa y Cía. Ord. 9936. d19

Mañana lunes

En n|casa, a las 16.30

Salguero 979|81	$ 50.000
Beruti 4565|7	" 45.000
Azcuénaga 763	" 30.000
Moreno 1766	" 25.000
San Juan 1584	" 25.000
Thames 850|2 y Uriarte 849	25.000
Medrano 581|3	" 25.000
Beruti 4557|9	" 24.500
San Juan 3346	" 22.000
Billinghurst 324	" 20.000
Río de Janeiro 537	" 16.000
San Juan 4300 Esq. Muñiz 1106|20	12.000
Oro 1978 y Soler	" 12.000
Monte Dinero 1155	" 9.000
Chalecito en Ballester	" 8.500
Chorroarín 1452	" 4.250
Méjico 1770 por v|c.	" 30
En Belgrano (2 terrenos) v|c.	" 0.50
En Mataderos	" 0.50

Todas las bases representan mucho menos de la mitad de su valor. Visítense hoy. Detalles en los avisos respectivos.

JUAN A. RUA y Cía.

AV. SAN JUAN 4300, ESQ. Muñiz, 1106|10|22.—Negocio y familia. Base $ 12.000. (4.000 en cédulas y 1|2 a 1 año) Edificio dividido en 3 casas. Salón de negocio, frente piedra y sótano, en la esq. patio y entrada independiente, No. 1110: Una habitación, patio y dependencias. — Número 1062. Salón de negocio, 1 habitación y dependencias. Tiene cloacas, adoquinados pagos, yesos, mosaicos, luz electr.: 3v60x 32v50 a Muñiz y 32 varas de contrafrente a esta y 6 vs. Renta 210 $ mensuales. Visítese.
MAÑANA 27 a las 16.30, en n|casa.— Juan A. Rúa y Cía. Ord. 9973. d23

MORENO 1766 Y AV. ENTRE Ríos, entre esta y Solís. Buena casa habitación, entre 2 construcciones lujosas, a 30 mts. de la importante arteria y a 3 cuadras de la Plaza y Palacio del Congreso. Base $ 25.000 a plazos. Sólido edificio, en cal, sobre 485 v. c. Zaguán con mármol, sala, antesala, 2 habitaciones en el primer patio, comedor que lo cuadra, 2o. zaguán, 2 habitaciones, amplio baño instalado, gran cocina, 2 piezas de servicio, lavadero cubierto, gran fondo. Puertas y celosías cedro, yesos, empapelados, luz eléctrica y otros detalles. Cloacas y pavimento liso, pago. Puede rentar $ 250. Visítese a cualquier hora. Se entregará llave en mano.
MAÑANA 27 a las 16.30, en n|casa.— Juan A. Rúa y Cía. Ord. 9918. d19

*AZCUENAGA 763 AL LA*do de Córdoba. Base 30.000 $, a 2 años. Magnífica casa de familia cómoda y bien situada. Edificio de sala, zaguán, vestíbulo, 3 habitaciones, comedor que cuadra, 2 piezas, baño, dependencias, tres piezas altas, frente piedra, mosaicos, carpintería cedro y demás detalles de las propiedades bien construidas. Mide 9 por 40 vs. Cloacas y adoquinado pago. No hay cartel de remate, pero se visita a cualquier hora.
MAÑANA 27, a las 16.30 en n|casa. Av. Mayo 568|72.—Juan A. Rúa y Cía. d23

RETASADA — DE familia, en buen barrio. Base $ 16.000 incluidas 13.000 cédulas argentinas y plazos. Avda. Río Janeiro 537, entre Bmé. Mitre y Av. Díaz Vélez, sobre Rivadavia y subterráneo. Edificio en cal en 10x50 vs., con cloacas y adoquinado pago. 5 habitaciones incluso sala y comedor; baño, cocina y varias piezas de madera. Galería, cielorrasos yeso, patios de mosaico, luz eléctrica, etc. Renta $ 260. Visítese.
MAÑANA 27 a las 16.30, en n|casa.— Juan A. Rúa y Cía. Ord. 9972. d23

RETASADA. En Caballito. — Monte Dinero 1155 al lado de Av. San Martín, tranvías 85 y 86 combinación subterráneo. Como judicial. Base $ 9.000, incluidas 6.000 cédulas, estilo de plaza y $ 3.000 a un año. Moderna, en cal, tirantería hierro, cloacas y adoquinado pago: Jardín, 3 habitaciones, comedor que cuadra, baño instalado, cocina, pieza servicio y w. c., luz eléctrica, etc., 10x40 vs. Renta 110 $. Visítese.
MAÑANA 27 a las 16.30, en n|casa.— Juan A. Rúa y Cía. Ord. 9970. d23

CHALECITO. RETASADO a la cuarta parte de su valor. Base 8.500 pesos incluidas 6.200 cédulas argentinas a la par. Bolívar 52 en Villa Ballester a 5 cuadras justas al Sur de la estación y 2 del adoquinado por la calle Capdevila. 70 por 70 vs. Gran verja mampostería, gran parque, edificio de sala, comedor, escritorio, vestíbulo, cocina, amplia pieza de servicio en los bajos. En altos 3 dormitorios, terraza, baño completamente instalado, jardín, molino, cañerías por toda la quinta, cercos de pared, celosías hierro y demás detalles, ofrecen 200 pesos de alquiler. Se entregará llave en mano. Hay que vender. Visítese a toda hora.
MAÑANA 27 a las 16.30, en n|casa.— Juan A. Rúa y Cía. d24

Medrano 581|3. Altos y bajos entre Sarmiento y Avda. Corrientes. Base 25.000 $, a plazos. Edificio moderno, tirantería hierro y techos de azotea. Bajos: sala, zaguán, cancel, vestíbulo, 3 habitaciones, baño, dependencias y pieza servicio. Altos: igual, más escritorio y terraza. Frente piedra, luz eléctrica, cloacas y adoquinado pago. Renta 300 $. Visítese.
MAÑANA 27 a las 16.30, en n|casa.— Juan A. Rúa y Cía. Ord. d24

AVDA. SAN JUAN 1584|8, entre Cevallos y Sáenz Peña, a realizar por cualquier oferta sobre su base de $ 25.000 (15.000 $ a un año) 433.12 v|c. Nueve habitaciones, incluso comedor que cuadra y amplísimo salón, baño, cocina, w. c. y 2 piezas en altos. Frente piedra, luz eléctrica, cloacas y adoquinado pago, 8.73x49.50 varas. Produce sin contrato $ 2.600 anuales. Visítese.
MAÑANA 27, a las 16.30, en n|casa.— Juan A. Rúa y Cía. Ord. 9984. d24

MEXICO 1770, $ 30 V. C. — a plazos. Con edificio de 6habitaciones incluso sala y comedor, que mediante unas reformas puede ser habitado por el más exigente. Techos de azotea, cloacas y pavimento liso pago. Mide 7.50x35. Linda con una construcción moderna de 3 pisos y está al lado de la Avda. Entre Ríos. Visítese.
MAÑANA 27 a las 16.30, en n|casa.— Juan A. Rúa y Cía. Ord. 9971. d23

Altos y bajos: Salguero 979|81 entre Lavalle y Tucumán; a 1 cuadra de las Av. Medrano y Córdoba. Base $ 50.000 (35.000 a 1 año). Amplia propiedad moderna; 10x50 vs. Planta baja: Zaguán, sala, antesala, vest., 2 dormit., baño instalado, comedor y segundo zaguán; 2 dormitorios más, cuarto de planchar, cocina, dos piezas. Planta alta: igual distribución más escritorio. Tirantería hierro, techos de azotea, frente piedra, cloacas y adoquinado pago. Visítese la casa alta.
MAÑANA 27, a las 16.30, en nuestra casa.—Juan A. Rúa y Cía. Ord. 9928. d23

AVENIDA SAN JUAN 3346| 54, entre Loria y Liniers. Base $ 22.000 a plazos. Sólido edificio: Salón, zaguán, 3 habitaciones, 1 pieza, cocina, 2 galpones y w. c. 10x46 vs. Importante ubicación, para habitar u obtener alta y segura renta. Cloacas y adoquinado pago. Visítese.
MAÑANA 27, a las 16.30, en n|casa.— Juan A. Rúa y Cía. Ord. 9932. d19

EN MATADEROS—50 ctvs. v. c.—Lindo terreno, Tapalqué entre Pilar y Cafayate, a 1 cuadra de Prov. Unidas, Murguiondo y Tellier, tranvías 46 y 48. Mide 10x30v83, entre edificios. Como judicial.
EL LUNES 27 a las 16.30, en n. casa.— Juan A. Rúa y Cía. d25

EN PALERMO: ORO 1978— Entre Nicaragua y Soler. Preciosa casa de familia entre construcciones modernas, sobre estación del F. C. P., la Avda. Santa Fe y Plaza Italia. Base $ 12.000, a 2 años. Sala y escritorio con balcones y celosías, frente imitación piedra, zaguán al medio, cancel, 4 habitaciones, baño, w. c., despensa, cocina, pieza en altos y terraza, yesos, empapelados finos, cloacas y adoquinado pago, 10x25 vs. Visítese a cualquier hora.
MAÑANA 27, a las 16.30, en nuestra casa.—Juan A. Rúa y Cía.—Ord. 9962. d25

DE LA SUCESION Aquiles Magnoni, autos que tramitan por el juzgado del doctor Seeber, secretaría doctor Caputo. Liquidación de bienes y división de condominios entre mayores, a saber:
1o. TERRENO ESTOMBA entre Juramento y Mendoza; 2 lotes de 8m66x43m36 cada uno (20v50. Tasación $ 5.33 m. c. Base $ 0.37 cts. cada 75 dc. (0.50 v|c.).
2o. CASA CHORROARIN 1452 entre Av. de los Incas y Charlone. 8m66x50 mts. (10 por 57v75 vs.). Edificio en cal, tirantes hierro 3 habitaciones, cocina, galería y cercos de material, patios de mosaico, frente imitación piedra, etc. Tasación $ 8.500. Base $ el 50 o|o $ 4.250.
3o. CASA Y DEPARTAMENTOS EN PALERMO. Beruti 4557|59 entre Oro y Godoy Cruz, a 1 cuadra de la Avenida Santa Fe y estación Palermo F. C. P. 8m50x50 mts. (9v85x57v75 vs.). Casa No. 4559; sala, frente imitación piedra, gran balcón, zaguán, vestíbulo, 3 habitaciones, comedor que cuadra, baño, cocina, pieza servicio, azotea, etc. No. 4557 entrada a dos casas internas, una baja de 2 habitaciones, comedor que cuadra y dependencias, cloacas, y otra alta de 4 habitaciones, comedor que cuadra y dependencias, cloacas, adoquinado pago; con renta antigua produce $ 380, pudiendo rentar más de 500 $. Tasación, $ 49.000. Base el 50 o|o, $ 24.500.
4o. CASA Y 9 DEPARTAMENTOS EN PALERMO. Beruti 4565|67 lindera a la anterior. Al frente una buena casa moderna de familia: sala con gran balcón, zaguán, vestíbulo, 3 dormitorios, comedor que cuadra, baño, cocina, pieza servicio y terraza. Renta $ 170. Por el No. 4565 entrada a 9 departamentos altos y bajos, cada uno de: 2 piezas, cocina, baño y pieza alta. En la azotea, 9 lavaderos. La construcción es muy sólida, tirante hierro, escaleras mármol, puertas de cedro y está en perfecto estado. Cada departamento con renta antigua $ 65. Su valor es mayor de $ 100.000. Base para liquidar $ 45.000. Mide 8m66 de frente por 50 mts. al SE. más un martillo a su favor de 8m34 por 17 mts. y 17 mts. en el contrafrente (10x57v75 por 9.60, 19v62 y 19v62. Sup., 766 v|c.
5o. — PROPIEDAD ALTOS Y BAJOS, en Palermo, Thames 850-52, contrafrente a la calle Uriarte 849, entre Aguirre y Loyola. Edificio moderno, con tirantería de hierro, techos de azotea. La planta baja: Sala con 2 balcones, zaguán, vestíbulo, 3 habitaciones, comedor que cuadra, baño, cocina, 2 piezas servicio, balaustrada, gran fondo con jardín, frutales, gallineros, medianeras en cal que comprende el lote que da a Uriarte, midiendo 8m25 de frente a Thames, ésta con adoquinado pago, 56m18 y 57m01 en sus costados por 9m00 a Uriarte (8v60x64v88x65v82 x11v42) La casa alta igual distribución más escritorio, frente imitación piedra, cloacas, carpintería cedro, etc. Tasación $ 65.000. Base, $ 25.000. Renta de los altos $ 170. Los bajos ocupados por los herederos. Estas ventas se efectuarán al mejor postor con cualquier oferta sobre sus bases, pudiendo los compradores obtener facilidades de pago si así lo desean.
MAÑANA 27 de diciembre, a las 16.30, en n|casa, Av. de Mayo 568|72. Las propiedades pueden visitarse a cualquier hora. Seña 8 o|o. Comisión 2 o|o.—Juan A. Rúa y Cía. Ord.

BILLINGHURST 324, entre Cangallo y Sarmiento; a 2 cuadras de Rivadavia y subterráneo Loria. Base, pesos 20.000, a plazos. Sólida y cómoda casa de familia, en lindísimo barrio. Edificio en cal, compuesto de sala, frente piedra, zaguán mármol, 2 habitaciones, comedor que cuadra, otra habitación igual a las anteriores, amplio baño, cocina y w. c. Puertas y celosías cedro, cielos rasos yeso, patios mosaicos, graderías mármol, luz eléctrica, cloacas y adoquinado pago. Mide 10x36 y 34.50 vs. Visítese a cualquier hora.
MAÑANA 27, a las 16.30, en n|casa, Av. de Mayo 568|72.—Juan A. Rúa y Cía.— Ord. 9959. d22

AVISOS NUEVOS

CASA POR 12 $ V. C. Terreno 126, en Flores, a 100 vs. de Rivadavia al 6200 y en la primera cuadra. Buena propiedad para refaccionar, construída en cal, sala, 4 habitaciones, comedor que cuadra y dependencias. 10x51 vs. Adoquinado pago, puertas cedro, pino tea, yeso, mosaicos, etc. Puede visitarse a cualquier hora.
EL 2 de enero, a las 16 en la misma.— Juan A. Rúa y Cía. d26

José María Daneri

HOY

EN BARRACAS, IRIARTE 1571 y 73. Altos y bajos con frente imitación piedra. Planta baja: sala, 3 dormit. comedor, pieza servicio, cocina, baño, w. c. Altos: escritorio, sala, 2 dormit., comedor, 4 piezas servicio, azotea, etc. Cloacas y adoquinado pago. Base $ 35.000 con facilidades.
HOY DOMINGO 26 a las 17, en la misma. Títulos perfectos. Seña 8 o|o. Comisión 2 o|o. Informes a mis oficinas, Av. de Mayo 605; U. T. 6327, Av.—José María Daneri.v26

Rufino de Elizalde y Cía.

HOY

JUDICIAL — Coronel Díaz 1541 entre Paraguay y Mansilla. Buena casa-habitación a 5 cuadras de Santa Fe y 1 de Charcas y Soler. Base, $ 12.000 m|n.
HOY DOMINGO 26 de diciembre, a las 16 en la misma. Mide 8m05 de frente al Oeste por 16m35 de fondo. Su edificio consta de zaguán de entrada con mayólicas, sala vestíbulo, amplio dormitorio, 2 habitaciones más, otro vestíbulo, baño, cocina, w. c. y pieza en altos. Venta ordenada por el señor juez de primera instancia doctor Fernando M. Colombres, secretaría González del Solar, en el juicio sucesorio de doña Clementina Meeks de Chas. Escrituras por ante el escribano señor Pedro Cedrés. Seña 8 o|o. Comisión 2 o|o. Informes a nuestra casa, Reconquista 212.—Rufino de Elizalde y Cía. d12

HOY

JUDICIAL — MANSILLA 3384-92 entre Coronel Díaz y Billinghurst. Terreno con edificación antigua. A 2 cuadras de Santa Fe, 2 de Soler y 1 de Charcas. Base, $ 10.000 m|n.
HOY DGO. 26 de diciembre a las 16.30, en la misma propiedad. Mide: 7m86 de frente por 45m593 de fondo y su edificio consta de 6 habitaciones y demás dependencias. Venta por orden del señor juez de primera instancia doctor Fernando M. Colombres, secretaría González del Solar en el juicio sucesorio de doña Clementina Meeks de Chás. Escrituras por ante el escribano señor Pedro Cedrés. Seña 8 o|o. Comisión 2 o|o. Informes en nuestra casa, Reconquista 212.—Rufino de Elizalde y Cía. d12

HOY

JUDICIAL — EN El Tigre. En la ubicación más central y de mayor comercio de esa localidad. Cazón 1336 al 420, esquina Enciso 1373 al 93. Sobre el andén de la estación. 8 casas y 3 lotes de terreno.
HOY DOMINGO 26 de diciembre, a las 17, sobre las mismas. Cazón 1330|40. Base pesos 13.600. Cazón 1346. Base pesos 8.000. Cazón 1362|66. Base pesos 12.800. Cazón 1378. Base pesos 12.000. Cazón 1386 esquina Enciso. Base pesos 32.000. Enciso 1393. Base pesos 9.600. Enciso 1381|89|91. Base pesos 16.000. Enciso 1373|79. Base pesos 16.000. 3 terrenos sobre Enciso lindando con la casa anterior y con superficies de 206 a 386 m. c. Base pesos 3.600 cada uno. Las propiedades son de buena construcción, con frente imitación piedra y se hallan ocupadas por varios comercios. Venta ordenada por el señor juez doctor Aristegui, secretaría Mercader en el juicio sucesorio de Angela Diana Oliveira César y otra. Escrituras por ante el escribano, señor Raúl M. Enrico. Seña 10 o|o. Comisión 2 o|o. Informes a nuestra casa Reconquista 212, Buenos Aires, o en La Plata, calle 47, número 649.— R. de Elizalde y Cía. d18

HOY

JUDICIAL — EN LA PLATA Frente a la plaza Moreno y a pocos pasos de la municipalidad, tribunales y catedral.
1.o casa calle 50, número 871 entre 12 y 13, en terreno de 10 metros por 50 y consta de 9 habitaciones principales, baño, cocina, despensa, pieza de servicio, w. c. y dependencias. Base pesos 20.000 a plazos. 2.o terreno calle 50 entre 12 y 13, lindero a la casa, de 10 metros por 50. Base pesos 9 el m. c. a plazos. 3.o terreno con construcciones, calle 49 número 864, de 10 metros por 20. Base pesos 4.000 a plazos.
HOY DOMINGO 26 de diciembre, a las 16, sobre las mismas. Orden del juez de la provincia doctor Aramburu, secretaría Berri, en la sucesión de don Francisco Llobet. Seña 10 o|o. Comisión 2 o|o. Informes a nuestras casas Reconquista 212, Buenos Aires y calle 47, número 649, La Plata.—R. de Elizalde y Cía. d18

JUDICIAL — En La Pampa Central. 7.500 hectáreas en la sección X, parte del lote 17, letra B, campo de primer orden, especial para ganadería y agricultura, situado a 11 leguas de las estaciones Epupel, Unánue, 12 de Hucal y 14 de Gral. Acha, de este último punto puede visitarse cómodamente. Base $ 50.000 m|n o sea $ 6.66 la hectárea.
EL MIERCOLES 29 de diciembre, a las 16, en nuestra casa Reconquista 212, Bs. Aires. El campo está alambrado en todo su perímetro. Venta por orden del señor juez de primera instancia Dr. Fernando M. Colombres, secretaría González del Solar, en el juicio sucesorio de doña Clementina Meeks de Chás. Escrituras por ante el escribano señor Pedro Cedrés. Seña 8 o|o. Comisión 2 o|o. Informes a nuestra casa, Reconquista 212.—Rufino de Elizalde y Cía. d15

JUDICIAL — CENTRAL, de renta. Córdoba 867|75, entre Suipacha y Esmeralda. Espléndida propiedad, lujosa, moderna y bien construida. Ubicación especialísima donde las propiedades como esta producen el máximo de renta. Base $ 113.333.33 m|n. de c|l., con 85.000 cédulas que el comprador podrá tomar a estilo de plaza.
EL MIERCOLES 29 de diciembre, a las 16, en nuestra casa Reconquista 212. Su edificio se halla construido en un terreno de 8m66 de frente por 24m12 de fondo, y consta de sótano, planta baja y 3 pisos altos, con la siguiente distribución:
Sótano: amplio salón, 3 habitaciones y cuarto de máquina del ascensor.
Planta baja, núm. 873: amplio salón para negocio, 3 habitaciones, baño, cocina, etcétera.
1o., 2o. y 3er. pisos, núm. 867; de idéntica distribución, constan cada uno de sala, escritorio, vestíbulo, antesala, comedor, 3 habitaciones, baño instalado, cocina, pieza para servicio y otro baño.
Construcción con materiales de primer orden, lujosos parquets, ascensor, buena carpintería, muros empapelados, cuartos de baño bien instalados, etc. Venta por orden del señor juez de primera instancia, Dr. Fernando M. Colombres, en el juicio sucesorio de doña Clementina Meeks de Chas, que tramita por la secretaría González del Solar. Escrituras por ante el escribano señor Pedro Cedrés. Seña 8 o|o. Comisión 2 o|o. Informes en nuestra casa, Reconquista 212.—Rufino de Elizalde y Cía. d16

HOY

TERRENO EN EL TIGRE. A 8 cuadras de la estación y con frente a la calle Cazón. Lindando, con las quintas de Ortelli y de Casullo (antes de Zenón Hernández). Base $ 6.500.
HOY DOMINGO 26 de diciembre, a las 17, en la esquina de Cazón y Enciso (Tigre). Mide 12 m. de frente sobre Cazón por 216m 77 de fondo o sea una superficie de 3468 v. c. 22. Títulos perfectos. Seña 8 o|o. Comisión 2 o|o. Informes a nuestra casa Reconquista 212.—Rufino de Elizalde y Cía. d19

HOY

JUDICIAL — TERRADA 3135 entre Nazarre y Melincué. Buena casa-habitación a 4 cuadras de la estación Villa del Parque y 3 de la Avda. San Martín. Base $ 7.012.87 m|n de c|l.
HOY DOMINGO 26 de diciembre a las 17, en la misma. Su terreno se halla formado por los lotes 28 y 29 los que miden: el 1.o 8m66 de frente al SO. por 18m62 de fondo en el costado SE.; 17m68 en el NO. y 8m70 en el contrafrente. El lote 29 mide 8m66 de frente al SO., 26m28 en el costado SE., 25m34 en el NO. y 8m70 en el contrafrente. Los dos terrenos unidos forman una superficie total de 379m82 decímetros cuadrados. El edificio de sólida construcción y bien distribuido consta de sala, 4 dormitorios, baño, cocina y un pasillo cubierto Venta por orden del señor juez de primera instancia, doctor Carlos Lagos, secretaría Barraquero, en el juicio seguido por doña Catalina Berrutti de Berrutti contra la suc. de doña Tránsito Romero de Mela. Seña 8 o|o. Comisión 2 o|o. Informes en nuestra casa, Reconquista 212. d17

JUDICIAL — CORRIENTES 1565|67, entre Paraná y Montevideo, a 2 cuadras de Callao y de los Tribunales. Edificio antiguo que produce buena renta. Base $ 66.666.66 m|n de c|l.
EL MIERCOLES 29 de diciembre, a las 15, en nuestra casa, Reconquista 212. Mide 8m313 de frente por 69m62 de fondo. Su edificio consta de 11 habitaciones, baño, cocina y w. c. en la planta baja y 9 piezas, baño, cocina y w. c. en la planta alta. Venta por orden del señor juez de primera instancia doctor Fernando M. Colombres, secretaría Jorge González del Solar, en el juicio sucesorio de doña Clementina Meeks de Chás. Escrituras por ante el escribano señor Pedro Cedrés. Seña 8 o|o. Comisión 2 o|o. Informes en nuestra casa, Reconquista 212. d16

*"RINCON DE AJO", EN GE*neral Lavalle. Un establecimiento formado 10.536 hectáreas 65 áreas y 36 centiáreas, con frente a la ensenada de San Borombón, sobre el océano Atlántico. Lindando con el pueblo de General Lavalle, a 5 leguas de Conesa y 11 de Dolores (F. C. S.). Base $ 80 la hectárea, pagaderos 10 o|o al contado y el resto mitad a 1 año y mitad a 2 años de plazo con 7 o|o de interés anual por semestres anticipados y garantía hipotecaria.
EL MIERCOLES 29 de diciembre, a las 16, en nuestra casa Reconquista 212, Buenos Aires. Tierras de excelente calidad, especiales para ganadería y con buenas extensiones aptas para agricultura, con abundantes pastos tiernos para engorde. El campo está alambrado en varios de sus costados y se halla dividido en 14 potreros y seis hilos y postes y varillas de ñandubay. Las poblaciones existentes en el establecimiento son las siguientes: La principal, que consta de 5 piezas con techos de azotea y pisos de madera, casa del mayordomo, con 6 piezas y cocina, techos de azotea y teja, pisos de madera y corredor con baldosas; otro edificio con 6 piezas y co-

chera; gran galpón con paredes de ladrillos y armazón de madera, dividido en tres cuerpos; otro galpón; monte de eucaliptus y frutales. Hay además en el campo otras dies poblaciones de menor importancia. Sus linderos son: océano Atlántico, la isla de las Vacas, arroyo del Falucho en medio con Juan Antigneta; Cañada de Ajó en medio con Vicente Madrid, Cañada Fernández en medio con Urbano Duhaur, isla de las Yeguas y río de Ajó en medio, en parte con la estancia de Luro. Las escrituras se extenderán por ante el escribano que designe el vendedor. Títulos perfectos. Seña 8 o|o. Comisión 2 o|o. Planos e informes a nuestra casa Reconquista 212, Bs. As.—Rufino de Elizalde y Cía. d19

JUDICIAL — En GENERAL Viamonte. 813 hectáreas de buen campo. En el deslinde con el partido de 9 de Julio. Campo Santa Francisca, conocido por de Francisco Avanciol. A una legua de la estación El Tejar, 8 1|2 de Naón, 6 de Los Toldos y 5 de 9 de Julio. Puede visitarse cómodamente por El Tejar avisando al señor Avancini, actual ocupante del campo y también por 9 de Julio. Base, $ 81.399.96 m|n., o sean $ 100 la hectárea.
EL MIERCOLES 29 de diciembre, a las 16, en nuestra casa Reconquista 212. Son 813 hectáreas 99 áreas y 90 centiáreas, alambradas en todo su perímetro y dividido en 4 potreros, con poblaciones, molino, tanques y bebederos. El agua se halla a 10 y 15 metros de profundidad. Linda: al NE., con don Jenaro Ladrón de Guevara; al SE., con los sucesores de don Rodríguez Gaete al SO., con la suc. de don Santiago Rubio y al NO., con don Simón Decina. Los alambrados de los costados SO. y SE. son propiedad del campo y los de los costados NE. y NO. de los linderos. Venta por orden del señor juez de primera instancia Dr. Fernando M. Colombres, en el juicio sucesorio de doña Clementina Meeks de Chas. Escrituras por ante el escribano señor Pedro Cedrés. Seña 8 o|o. Comisión 2 o|o. Informes y planos en nuestra casa, Reconquista 212, Buenos Aires. d15

DOS TERRENOS DE ISLA en el Tigre. A sólo 20 minutos de lancha de canal San Fernando y Tigre. Sobre los ríos Abra Nueva y Espera, en el lugar denominado La Reculada. Al lado de los nombrados recreos de Paglietini, Bontempi, Victoria, Tres Bocas y otros muy conocidos. Rodeados de casas quintas y en el paraje indicado para construir casas de veraneo. Base pesos 0.35 la v. c., a plazos.
EL MIERCOLES 29 de diciembre a las 16 en nuestra casa, Reconquista 212.Son dos lotes que miden 5.105 y 5.289 v. c. y tienen 35 varas de frente cada uno. Títulos perfectos. Seña 3 o|o. Comisión 2 o|o. Informes a nuestra casa, Reconquista 212.— R. de Elizalde y Cía. d21

Angel Velaz & Cía.

v29

*CAMPO EN ZONA TAMBE*ra, 316 hectáreas 71 áreas, 53 centiáreas de buen campo con buenos pastos naturales, cebadilla, ray-grass, flor morada, trébol blanco, agua dulce. Dista 3 y 1|2 leguas al NE. de Navarro y 10 cuadras de la futura parada kilómetro 83 (F. C. M.) y lindada por el NO., con Juliana Adorno de Jiménez; por el NE. con Guillermo Casey; por el SE. con Francisco Chaperon y por el SO. con herederos de Valerio Adorno, sobre el camino real a Luján. Alambrados perimetrales de 6 hilos lisos y 1 de púa y postes de madera dura. Población antigua de material de 1 pieza y cocina. Visítese por Navarro, dirigiéndose a la cochería del señor Felipe Etchevery. Reconoce una contrata de arrendamiento a pesos 20 la hectárea, que vence el 15 de abril de 1922. Base pesos 230 m|n. la hectárea, al contado.
EL MIERCOLES 29 de diciembre a las 16 en nuestra casa, San Martín 329 (Bs. As.) donde pueden solicitarse planos y otros informes. 8 o|o a cuenta de precio y 2 o|o de comisión.—Angel Velaz y Cía. d22

CAMPO EN LA VERDADERA ZONA DE CRIA e INVERNADA ENTREGA: ENERO 1o de 1921

v29

*REMATE DEL ARRENDA*miento de "La Blanqueada", en el partido de Coronel Vidal, en cuatro lotes de 805 hectáreas, 10 áreas, 69 centiáreas, cada uno, con opción. Campo de pastos tiernos, raygrass, trébol, etc., sin desperdicio. Agua dulce y aguada natural proporcionada por el arroyo Grande, que cruza el campo. Dista una y media leguas al SO de la estación Coronel Vidal y linda por el NO con D. Plácido Marín, por el SE con A. M. E. del Castillo por el SO con M. Ezeyza, y por el NE con G. Ezeyza. Se entrega dividido en cuatro potreros con alambrados en muy buen estado. Población principal de material, de 8 piezas y dependencias para peones. Dos puestos de 3 piezas, en muy buen estado y pequeño monte. Se arrienda exclusivamente para cría o invernada de hacienda vacuna o tambo, pudiendo introducir hasta 2 lanares por hectárea. Contrato por 2, 3 ó 4 años, a elección del arrendatario y a contar del 1.o de enero de 1921. Base $ 13 m|n. la hectárea, al año pagadero por semestres adelantados, con garantía a satisfacción, propuesta antes del remate. Condiciones liberales del contrato a disposición de los interesados en nuestra casa, San Martín 329 (Bs. As.), donde pueden también solicitar planos y mayores informes. El campo puede revisarse por Coronel Vidal, dirigiéndose al hotel Colón, en donde facilitarán a los interesados los medios de movilidad. A cuenta de precio la mitad el primer semestre, que se deducirá al firmar contrato. Comisión 2 o|o.
EL MIERCOLES 29 de diciembre, a las 15, en nuestra casa, San Martín 329 (Bs. Aires).—Angel Velaz y Cía. d22

S. Villar Sáenz Peña

HOY

VICTORIA 3061-63

JUDICIAL — PROPIEDAD, Victoria 3061 y 6?. A dos cuadras de la plaza del Once y una del subterráneo. Mide 14 ms. 429 mms de frente por 55 ms. 424 de fondo. Superficie 799 ms. 7128 cents. cuads. Compuesta de casa de familia con 4 habitaciones, cocina, w. c. y dos piezas en altos, pisos y carpintería de pino tea, cielorrasos de yeso y entrada independiente al corralón contiguo con 5 habitaciones y dependencias. Base $ 34.654.53 m|n.
HOY DOMINGO 26 de diciembre, a las 17, en la misma. Venta ordenada por el señor juez doctor Mackinlay Zapiola secretaría doctor Miguens, en el expediente testamentario No. 2229. Seña 8 o|o. Comisión 2 o|o. Las escrituras se otorgarán por ante la escribanía del Sr. Héctor Castañeda, Florida 32. Informes Reconquista 321.—S. Villar Sáenz Peña. v26

Pereyra, Wallace y Cía.

JUDICIAL — CAMPO EN C. Brandsen de acuerdo con el siguiente:

EDICTO

Por disposición del señor juez de primera instancia doctor Matías Mackinlay Zapiola, secretaría a cargo del autorizante, se hace saber por el término de 15 días, que en el juicio sucesorio de doña Máxima Pereyra de Olivares, han sido nombrados los martilleros Pereyra, Wallace y Cía., para que en público remate procedan a la venta de una fracción de campo situada en el cuartel quinto del partido de Brandsen y compuesta de 258 hectáreas, 53 áreas, 18 centiáreas, 96 decímetros cuadrados, lindando al NE., con don Luis Gargiulo y Carolina Olivares de Gargiulo; al SE., Francisco Pepe; al SO., Julio Planes y Josefa Vázquez; al NO., Manuel Ballester; alambrado en todo su perímetro con 5 hilos lisos y uno de púa, postes de ñandubay, 2 poblaciones, la principal compuesta de 3 piezas de paredes de mampostería, ladrillo en barro y revocados en cal, techo de hierro galvanizado con puertas, ventanas y cielos rasos de madera de pino blanco, galería y 2 habitaciones más, de pequeñas dimensiones, caballeriza, gallinero, galpón de paredes de ladrillo y techo de hierro, molino y depósito, jardín y quinta, todo cercado con alambre tejido. Existe un contrato de arrendamiento sobre 186 hectáreas, 29 áreas, 74 centiáreas a favor de don Luis Gargiulo por el término de 5 años, a razón de 1.900 pesos moneda nacional por año, habiendo empezado a correr el término el 1.o de noviembre de 1918. Y teniendo opción el señor Gargiulo a 5 años más de contrato a razón de 2.500 pesos moneda nacional al año, contrato que deberá respetar el que resulte comprador. Los títulos se encuentran agregados a los autos, en el juzgado del doctor Mackinlay Zapiola, secretaría a cargo del doctor Rojas, 6.o piso, tribunales de la capital federal. Tasación $5.978.14 pesos moneda nacional. Base de venta 57.659.38 pesos moneda nacional o sea las dos terceras partes de la tasación. El remate tendrá lugar el ?? de diciembre de 1920 a las 15 horas en el escritorio de los martilleros, calle Perú 375, 3er. piso, capital federal. Seña 8 o|o. Comisión 2 o|o. a cargo del comprador.—Eduardo Rojas. Los interesados en revisar el campo deberán hacerlo por la estación Jeppener, F. C. S. dirigiéndose a los cocheros Firmo Chiclana o Pedro Telarroja que lo conocen. Por informes, secretaría del doctor Rojas, juzgado del doctor Mackinlay Zapiola, tribunales de la capital federal o a nuestro escritorio, Perú 375. —Pereyra, Wallace y Cía. v30

Blas Luis Magaldi

E. Ríos 457

HOY

4.700 $ *BASE DEFINITIVA,* Espinosa 522, esq. Neuquén, tranv. 84, 2 pzas., cocina, baño, cloacas; adoq.
HOY DOMINGO 26 de diciembre, a las 16, en la misma. v26

*RIV. CUENCA 471 — JAR*dín, 4 pzas., baño, cocina, galería, adoq., cloacas etc. Base $ 10.000; a plazos. Seña 8 o|o. Comisión 2 o|o. Títulos perfectos.
HOY DOMINGO 26 de diciembre, a las 17, en la misma. v26

Accame y Cía.

HOY a las 17 Casa-Quinta en MORÓN

F. C. Oeste

MORON — A 6 CUADRAS al Sur de la estación, amplio y cómodo chalet y 2 terrenos linderos. Calle 25 de Mayo y Uruguayana 1215. Base, $ 9.000, a largos plazos.
HOY DOMINGO 26 de diciembre a las 17. Mide 20x48 vs., jardines al frente, sala, comedor, hall, con balcones, 3 dormitorios, baño, cocina, lavadero, sótano, carpintería cedro, mosaicos, fondo y buenos detalles, 2 lotes linderos de 10x57, sin base, casi todo a plazos. Pidan detalles. Alsina 543, U. T. 60, Avda.—Accame y Cía. v26

*CABALLITO, SUBTERRA*neo, Arengreen entre Rojas y Caballito, hermoso terreno al lado de la Av. Gaona y frente a la gran estación del Anglo-Argentino. Base, $ 8 v. c.
HOY DOMINGO 26 de diciembre a las 16. Mide 10x55 vs., entre edificios. Seña 5 o|o. Comisión 2 o|o. Alsina 543.—Accame y Cía. d12

JUDICIAL — CENTRAL. Billinghurst 350 entre Lavalle y Tucumán, próxima a la Av. Córdoba, para convertirla en una buena casa de renta, con poco dinero. Orden del Sr. juez Dr. Casabal, secretaría del Dr. Persiani, en la testamentaría de José Pinnola. Tasación $ 14.151. Base $ 9.434.
EL DOMINGO 9 de enero a las 16, en la misma. Mide 8m66 por 73m14, tiene 2 piezas de madera al frente y 5 piezas de material, patios de baldosas, cloacas y adoquinado pago. Visítese. Seña 8 o|o. Comisión 2 o|o. Informes, Alsina 543. U. T. 60, Avenida. Accame y Cía. v27

*FRENTE AL AEREO-PUER*to, en Belgrano, 3 lindos terrenos que miden en conjunto 1468v47, calle Blandengues entre Arias y Ramallo, hay dos lotes que se tocan por los fondos y con contrafrente a 11 Septiembre. Base $ 6.000 a 1 año de plazo.
EL DOMINGO 2 de enero, a las 16. Lotes 5, 13 y 14, miden 10v02x44v84 y 10vx47v34. Con adoquinado al frente, pago. Visítense. Seña 8 o|o. Comisión 2 o|o. Informes, Alsina 543. U. T. 60, Avenida. Accame y Cía. v27

Enrique Lagos

JUDICIAL — CASA, IRALA 1162.64. Consta de sala de negocio, dos piezas, cocina, w. c. y al fondo 3 habitaciones de madera y cinc. Mide 8m66 de frente por 34m64. Base $ 15.733.33.
EL DOMINGO 9 de enero, a las 16 y 30, en la misma. Orden Sr. juez Dr. Fernando Klappenbach, secretaría del doctor Carlos Schatz, en el juicio Nemesia V. C. de Méndez, contra Juan Garziglia. Exigiré 8 o|o de seña y a cuenta de precio y 2 o|o de comisión. Otros informes a mis oficinas, 345, San Martín. d25

F. Astoul Bonorino y Cía.

*GRAN QUINTA — ALGO ex*cepcional. Entre Ramos Mejía, Haedo y San Justo. A 18, 15 y 12 cuadras respectivamente de cada estación y 3 cuadras del camino macadamizado de automóviles a San Justo. Algo que no se ofrece todos los días. 45.000 varas, todas cercadas y alambradas. Tierra riquísima. Tiene muchas mejoras entre ellas una casa habitación de material, con 4 habitaciones, cocina, etc., que con pequeño costo se trasforma en una buena casa quinta, dos grandes galpones con altillo, espléndidos chiqueros, noria con agua riquísima, acequias, pileta de natación, tanque, gallineros, arboleda, flores, verdura, etc. Base pesos 15.000, tercera parte al contado, tercera a un año, y tercera a dos años con 8 o|o de interés y garantía hipotecaria. Repetimos: es un negocio claro. Se entrega en seguida. La ocupa don Carlos Paolino. Recomendamos visitarla por Ramos Mejía, el cochero Jorge de dicha estación conoce la quinta, o bien avisándonos se acompañará con personal de nuestra casa.
EL MIERCOLES 29 de diciembre a las 15, en nuestra casa, Lavalle 477. Planos, Lavalle 477, Buenos Aires, o agencia en Morón (casa Ramis y Turcheto) Lavalle y 25 de Mayo.—F. Astoul Bonorino y Cía. v29

VALIOSA ISLA, Judicial — 146 hectáreas con 180.000 árboles de sauce y álamo. En el arroyo Merlo, distrito Ceibas, departamento Gualeguaychú. Próximamente fecha. v26

*LO MAS NOTABLE DE RA*mos Mejía.—En la esquina de la Iglesia, 4 lotes notables, frente Avenida Gaona. Después detalles. v26

74 LOTES EN FLORESTA. —Judicial. Avenidas Chicago y Circunvalación. Después detalles. v26

FLORESTA (Villa Luro) — 2 casas y un terreno, a largos plazos y con bases bajísimas, calle Zelada 4631 y 4595|99. Después detalles. v26

TRES LINDOS CHALETS en Vicente López.—A una cuadra del tranvía por Avda. Maipú. Modernos, con cédulas y poco dinero. Después detalles.—F. Astoul Bonorino y Cía. v26

Arturo M. Sívori

Uruguay 536

*JUDICIAL — CON FACILI*dades. Amplia casa en Belgrano, calle Plaza 2355, entre Blanco Encalada y Olazábal. Tiene 17m32 frente SO, 55m92 costado SE y 58m11 en el costado NO. Construcción en cal, tirantería de hierro y contrapisos de portland. Consta de 3 hermosas habitaciones, cuarto baño, cocina, galería, frente material y hierro, carpintería cedro, celosías, pisos de pino de tea, cielorrasos de material, jardín, frutales y aguas corrientes. Base $ 11.000 m|n. Llave en mano. Condiciones de venta: Reconoce 5.000 $ en cédulas hipotecarias, el excedente mitad contado y mitad a un año, con 8 o|o interés y trimestres adelantados. Orden del señor juez en lo civil doctor Seeber, secretaría del doctor García (hijo), por división de condominio.
EL DOMINGO 26 de diciembre, a las 16 horas, en la misma. Exigiré 8 o|o de seña y 2 o|o de comisión en dinero efectivo. Más datos a mis oficinas, Uruguay núm. 536, o secretaría autorizante. v26

RISSO & Cía PATRON

EL MIERCOLES 29 DE DICIEMBRE

a las 16, en nuestra casa

SALCEDO 3421
Elegante edificio con frente imitación piedra, sala, 2 dormitorios, comedor, hall, baño, cocina, etc. 10x75 vs. Base $ 17.000, a plazos.

FONSECA 454|58
A 4 cuadras de Rivadavia y 1 de Carrasco. Casa-quinta con 9 habitaciones. Edificio antiguo con 1.245 v. c. Base $ 12.000, a plazos.

RAMON L. FALCON 2341
A una cuadra de la Plaza de Flores. Ubicación interesante. Casa para refaccionar, con 7 habitaciones. 10x25 vs. Base $ 11.000, a plazos.

MALVINAS 994
esq. Av. Campana. Moderna y elegante propiedad desocupada, 3 dorm. y comedor, todo con frente a la calle y balcones, pieza en altos, baño inst., cocina, etc. Base $ 10.000, incluso 4.800 cédulas.

Av. CAMPANA 1661
al lado de Malvinas. Como para recién casados. 3 habit., otra en altos, frente moderno con balcón y celosías, terraza, baño, cocina, etc. Base $ 5.000, incluso 2.400 cédulas.

MANUELA PEDRAZA 2147
A una cuadra de la estación Núñez y 2 de Cabildo. 10x53, 4 piezas, incluso sala, cocina, baño etc., adoquinado, etc. Base $ 7.500, a plazos.

Títulos perfectos. Seña 8 o|o. Com. 2 o|o. Más informes San Martín 481, U. T. 165, Rivadavia.

RISSO PATRON & Cía. v27

Ayerza, Cullen y Seoane

Suspendido

JUDICIAL — CAMPITO EN el partido de La Plata, sección Ensenada, Próximo a la estación Angel Etcheverry, del F. C. La Plata a Meridiano 5o. Compuesto de 63 hectáreas, 37 áreas y 80 centiáreas, lindando al NO. con herederos de Cooper; al SE. con terrenos de doña Rosalía Chaves Paz y de don Antonio Germán Chaves Paz; al NE. con la fracción 3 de don Enrique Martín Chaves Paz y al SO. con el lote 5 de doña Genoveva Paz de Chavez. Contiene una población de 2 piezas y cocina de adobe con techo de cinc, 1 molino de viento con pozo, alambrado por tres costados en buen estado de conservación. El campo que es conocido por de Chavez Paz es apto para agricultura y ganadería. Venta ad corpus. Base 2|3 partes de su tasación o sean $ 10.926.32 m|n., c|l.
EL MARTES 28 de diciembre, a las 16 horas, se rematará en nuestra casa, 183 Defensa por orden del señor juez federal doctor Escobar, como perteneciente al juicio "Banco de la Nación Argentina contra Secundino da Cruz" que tramita por la secretaría del doctor Castellanos. Seña 8 o|o Comisión 2 o|o. Más datos y planos a la secretaría antes nombrada o a nuestra casa 183 Defensa 193.—Ayerza, Cullen y Seoane. v27

PROXIMOS REMATES Y FERIAS DE GANADOS

ADOLFO BULLRICH & Cía.

*LIQUIDACION de 9.200 VA*cunos y 5.000 lanares, en Dolores, F. C. Sud. Hacienda en general buen mestizo Durham y en buen estado, por liquidación de las existencias en el establecimiento "Las Víboras", distante 6 leguas de Dolores, F. C. Sud. Toda la hacienda en venta es marca líquida, y comprende: 2.000 vacas con 2.000 crías al pie, 1.300 vacas servidas, 876 vaquillonas de 2 años, 775 vaquillonas de 1 año. El terneraje, en su mayor parte, castrado y mochado; 250 toros Durham de servicio. Lanares: 3.000 ovejas Lincoln, 500 borregas Lincoln de dos dientes, 1.600 ovejas Caras Negras, 150 borregas Caras Negras de dos dientes. La venta se realizará,
EL MARTES 28 de diciembre a las 13.30, en el mismo establecimiento, con las haciendas en lotes apropiados y a la vista. En el establecimiento se servirá almuerzo para la concurrencia de la zona. Trenes: los concurrentes de esta capital tienen tren de Constitución el día de la venta a las 7.06, pasa por Brandsen a las 8.27, por Altamirano a las 8.51, por Chascomús a las 9.37, y llegan a Dolores a las 11.48. Los concurrentes podrán almorzar en el tren. De Tandil sale tren la víspera a las 21.25, pasa por Ayacucho a las 22.52, por Maipú a las 0.23 y llega a Dolores a la 1.58, pudiendo los concurrentes pernoctar en esta localidad. El día del remate, después de la llegada del tren de Bs. Aires, saldrán de la estación, en Dolores, autos para el establecimiento, debiendo los pasajeros abonar 10 pesos por el viaje de ida y vuelta. En Dolores habrá un dormitorio para el servicio de la concurrencia. Comisión 2 o|o al vendedor y 2 o|o al comprador. Otros informes en nuestra casa, Florida 273, Bs. Aires.—Adolfo Bullrich y Cía. d17

Arín Hnos.

EN CAÑUELAS (F. C. S.)— 15 remate especial de tambos. — El tambo del Sr. Francisco García, y por su cuenta y orden, 400 vacunos de tambo.
EL MARTES 28 de diciembre, a las 14.30 horas, en nuestras instalaciones. Detalle: 180 vacas lecheras garantidas con 130 terneros al pie; 40 vacas lecheras en parición; 40 vaquillonas 2 y 3 años; 60 vaquillonas 1 y 1 1|2 años; 1 toro de buen servicio; 20 yeguarizos de tiro y silla. Es un tambo bien reputado en la zona, está en plena producción, hacienda de muy buena clase y estado, de marca líquida, venderemos en lotes chicos bien clasificados garantiéndolas como muy buenas productoras de leche. Se liquida por entrega de campo. Comisión 4 o|o a los compradores. Trenes de Constitución, 8.25, 9.20 y 13.10; regresando a la tarde. La hacienda puede revisarse antes del remate dirigiéndose a nuestro escritorio. U. T. 66, C. T. 3, Cañuelas.—Arín Hnos. d22

20.o REMATE FERIA DE haciendas generales en Cañuelas, F. C. S.
EL JUEVES 30 de diciembre de 1920, a las 13.30 horas. 800 vacunos 800, 50 lanares 50. En nuestras instalaciones de acuerdo con el siguiente detalle: 60 vacas gordas y especiales para carnicería, 30 novillos 2 1|2 y 3 años gordo, 350 novillitos 1 1|2 y 2 años en lotes; 150 vacunos al corte; 100 vacas para invernada, 120 vaquillonas 1, 1 1|2 y 2 años; 50 lanares para consumo. Haciendas de muy buena clase y estado, que venderemos en lotes bien clasificada y en su mayoría de sola marca. Trenes de Constitución el día del remate: 8.02, 8.25 y 9.20, regresando a la tarde. Comisión 2 o|o a cada parte. Informes y pedidos de local a nuestro escritorio, en Cañuelas, U. T. 66; C. T. 3.—Arín Hnos. d25

EDUARDO JOLLY

v30

EN GENERAL RODRIGUEZ (F. C. O.)—346.o remate feria de haciendas generales.
EL MIERCOLES 5 de enero. Oportunamente detalles. Pedidos de local e informes dirigirse directamente a la feria o a mi escritorio en Buenos Aires, calle 25 de Mayo No. 12. v30

JUAN JOSE LINARI

v26

EL MARTES 28 DEL CTE. Y en mi local, calle Belgrano 2644, remataré a las 14, lo siguiente:
10 buenos potros pesados y
10 buenos caballos de tiro y silla procedentes de Chascomús.
30 yeguas semipesadas y
30 yeguas livianas de la acreditada y conocida marca Achaval.
Varios caballos y yeguas de tiro solo y yunta, lonas, guarniciones y rodados en general.—Juan José Linari. d26

G. FERNANDEZ & Cía.

46.o Remate-Feria
EN LOS CARDALES F. C. C. A.

Mañana lunes 27 a las 14

600	vacunos	600
100	lanares	100

Además, un tambito y 20 bolsas de papas nuevas. Trenes de Retiro (C. A.) a las 7 y 10.20, Regreso: 17.35. De Pergamino y estaciones 6.15. Regreso 18 13.

CABALLOS POTROS
AUTOS RODADOS
MANUEL C. NALE
REMATES y COMISIONES

*MAÑANA LUNES 27 DE DI*ciembre, a las 14.30, remataré en mi casa, Cangallo 2549 al 99, lo siguiente: 20 potros pesados y entrepesados muy buenos en clase y estado, 15 caballos de tiro y de silla, 12 petizos y petizas de alta mestización, lindos tipos, varios lotes de caballos y yeguas de tiro y silla, carros, carruajes, lonas, guarniciones, etc.—Manuel C. Nale. 1p

Nazar y Hernández

*EN LUJAN. — 311.o REMA*te feria.
EL JUEVES 30 de diciembre a las 13.30. Por pedidos de local e informes a nuestro escritorio, Cangallo 666 o a nuestro representante en Luján, señor Enrique Yaniz.— Nazar y Hernández. d19

Pedro Marzano & Cía.

En José C. Paz - F.C.P.

50o. REMATE-FERIA 50o.

EL MARTES 28 de DICIEMBRE a las 13

289 - VACUNOS - 289

EN VARIOS LOTES v28

Ayarragaray, Schindler y Gowland

EN VILLA SAUZE, F. C. O.

(Partido de General Villegas)

5.000 novillos 5.000
400 vaquillonas 400

EL MARTES 28 DE DICIEMBRE DE 1920
A LAS 13

400 novillos de 3 1|2 a 4 años
1.300 " de 3 años
1.800 " de 2 1|2 años
1.500 " de 2 años
400 vaquillonas de 1 y 1|2 años, 1 marca.

Horario de trenes: Salidas del Once el lunes 27, a las 21.40 (9.40 p. m.) Terminado el remate habrá un tren de regreso a las 21.17 (9.17 p. m) Lavalle 757, Buenos Aires. v27

Arnaude Hnos.

LAPRIDA F. C. S.

600 VACUNOS 600
1000 LANARES 1000
10 CABALLOS 10

118.o Remate-Feria
EL MARTES 28 DE DICIEMBRE
Más datos a los señores Alchourrón Hnos., Sarmiento 442|48, Bs. As., o a nuestro escritorio en Laprida.
ARNAUDE Hnos. v27

E. MONTES

HOY HOY

POTROS

*GRAN REMATE EN mi lo*cal Lavalleja 267, a 1|2 cuadra de Triunvirato.
HOY DOMINGO 26 a las 15, venderé 30 potros tiro pesada de Coronel Vidal, 20 yeguas pesadas y cuarteronas de General Belgrano, caballos de tiro, etc., etc. 1p

Miguel y Angel Castellar

*1.000 VACUNOS. 1.500 LA*nares en Azul, F. C. S. 532o. remate feria de haciendas en nuestras instalaciones de Azul, F. C. S.
EL JUEVES 30 de diciembre, a las 13 y 30 del día, con las haciendas a la vista, debidamente clasificadas, venderemos las siguientes anotadas hasta la fecha, y otras que concurrirán ese día, a saber: 50 novillos Durham 2 y 2 1|2 años, b. clase y estado, 1 marca; 50 id id 2 años, buena clase y estado, 1 marca; 100 id id 1 1|2 y 2 años, buena clase; 50 id id 1 1|2 y 2 años, buena clase, 150 id id 1 1|2 años, buena clase; 50 id id 1 y 1|2 años, buena clase; 50 id id 1 año, buena clase, delgados; 100 vacas Durham, gordas y carne gorda; 50 id id de vientre, buena clase; 50 vaquillonas Durham 2 años, buena clase; 50 id id 1 y 1 1|2 años, buena clase delgadas; 100 id id 1 y 1 1|2 años, buena clase en lotes; 50 vacas y terneros Durham, buena clase y estado; 100 id id id buena clase, delgadas; 1.500 animales lanares mestizos Lincoln, gordos para cría y consumo; 10 toros Durham, puros por cruza 2 años, criados a campo, procedencia "La Juanita" del señor Pedro Etcheverry. Seguramente concurrirán más haciendas. Por otros informes, dirigirse a nuestras casas de Azul o capital, Sarmiento 643.—Miguel y Angel Castellar. v29

EN CORONEL SUAREZ F. C. Sud y R. a P. B.—254o. remate-feria de haciendas en nuestras instalaciones de aquella localidad.
EL MIERCOLES 5 de enero, de 1921. Oportunamente detalles. Por informes o consignaciones, dirigirse a nuestra sucursal de Coronel Suárez o casas centrales de Azul o capital, Sarmiento 643.—Miguel y Angel Castellar. v4en.

Pedro y Antonio Lanusse

LIQUIDACION EN MONTE Buey, F. C. C. A.—5.500 vacunos en lotes de sola marca, muy buena clase y estado; yeguarizos, útiles y enseres en la estancia "Monte del Buey", por terminación de contrato y entrega del campo.
EL SABADO 15 de enero, por cuenta y orden del Dr. W. Paunero. En breve detalles. Por pedidos de informes dirigirse a nuestro escritorio en ésta.—Pedro y Antonio Lanusse, Belgrano 836. v31

EN BALCARCE (F. C. S.)— EL DOMINGO 9 de enero, próxima feria. Por pedidos de local e informes, dirigirse a este escritorio o en Balcarce al Sr. Juan A. Martínez.—Pedro y Antonio Lanusse, Belgrano 836. v31

DOMINGO GRIPPO

BRASIL 3151

120 yeguarizos, remataré el DOMINGO 26 de diciembre a las 14 en mi casa, Brasil 3151, con el detalle siguiente: v26

*12 excepcionales y extraordi*narios potros percherón y Clydesdale, muy especiales en clase y de 4 años de una marca Gelly; 15 muy buenos potros pesados de 3 y 4 años sola marca Giacchea; 12 potros livianos, especiales para carruajes, misma marca; 30 yeguas Clydesdale, muy corpulentas, especiales en clase y estado, misma marca; 25 yeguas cuarteronas buena clase misma marca; 15 caballos muy buenos, de tiro y muy recomendados; 8 mulas de 1.40 m. de alzada arriba, especiales, marca Argerich. Varios caballos y yeguas de tiro solo y yunta a prueba. Rodados, guarniciones, lonas, etc.—Domingo Grippo. v30

ALCHOURRON Hnos.

REMATES—COMISIONES—CONSIGNACIONES

3.000 VACUNOS en RUFINO (F. C. P. y C. A.) 150 lanares. Remate feria de haciendas en las instalaciones del señor Enrique Ruiz.
EL JUEVES 30 de diciembre, a las 13. Detalle: 150 novillos M. Durham, 2 y 3 años, b. c. y estado, en lotes; 35 id id 2 1|2 y 3 años, gordos; 280 id id 2 1|2 años, b. c. y estado; 200 id id, 2 años, id id, 220 id id, 1 1|2 años id id; 120 id id, 1 año, gordos, en lotes; 160 vacas gordas, para matadero, en lotes; 200 vacas secas preñadas, b. clase; 50 vacas secas, lecheras, preñadas; 100 vaquillonas 2 y 3 años, servidas, en lotes; 350 vacas al corte (incluso 125 terneros); 10 vacas lecheras con 10 terneros al pie; 30 terneros; 100 vacunos al corte en lotes; toros Durham p. p. c. Lanar: 150 ovejas M. Lincoln, gordas. Seña 10 o|o. Comisión 2 o|o a cada parte en haciendas generales, 3 o|o en reproductores y yeguarizos. Informes y pedidos de local al señor Enrique Ruiz, en Rufino (F. C. P.) o a nuestra casa, Sarmiento 442 al 48, Buenos Aires.—Alchourrón Hnos. d31

HACIENDAS EN BOLIVAR (F. C. S.). Remate-feria en las instalaciones del señor F. A. Arenaza.
EL SABADO 15 de enero a las 13. Próximamente detalles. Informes y pedidos de local a los señores F. A. Arenaza y E. Larregle, en Bolívar, F. C. S., o a nuestra casa, Sarmiento 442|48, Bs. Aires.—Alchourrón Hermanos. d25

... San Martín, U. T. 8761, Avda. v26

HOY

"COMPRADORES"

ganarán dinero si acuden a mis ventas.

Lean . . . . .

UNA MOSCA BLANCA. — Linda casa en Flores, para vivir. Calle Caracas 1138 al llegar a Gaona (con eléctrico 84), frente al biógrafo. (Llave en mano), de 10x31 vs. Base, $ 9.000, a plazos. Edificio de jardín, 3 d., comedor, baño, despensa, galería, celosías, etc.
HOY DGO. 26 de dbre., a las 18. d19

AVENIDA CHUBUT 115 Y Corrientes. Casa muy barata y central, donde nadie vende. Base 7.000 $, todo a plazos. Edificio de sala, 3 dormitorios, cocina, baño, adoq. pago y doble línea de eléctrico. Visítese a toda hora.
HOY DOMINGO 26 de diciembre, a las 16.30. d19

*¡UNA PICHINCHA!... CA*sa en Palermo. Calle Gurruchaga 1660 esquina Santa Rosa. Mide 10x29 vs. Base, 6.000 $, a largos plazos. Edificio de sala, al frente, con 2 entradas y revoques de piedra, 2 dormitorios, cocina, baño, cloacas y adoq. pago. Barrio espléndido. Visítese a toda hora.
HOY DOMINGO 26 de diciembre, a las 17. d19

EN LO MEJOR DE FLORES —Casa de familia y negocio, Avenida Directorio Nos. 2755 al 2757 entre Culpina y Lafuente, de 9.24x63 vs. Base, 10.000 $, incluso 7.000 cédulas argentinas. Edificio de gran salón al frente y revoques de piedra, 4 dormitorios, baño, cocina, árboles frutales, adoq. pago, etc. Barrio aristocrático. (Se entrega desocupada). Visítese.
HOY DOMINGO 26 de diciembre a las 18.30. d19

CASA DE OCASION!!!.... Pudiendo rentar el 10 o|o. Calle Muñecas 944 entre Serrano y Thames, de 10x60 vs. Base, 9.000 $, todo a plazos. Edificio moderno sobre tirantería de hierro, de 7 dormitorios, comedor, baño, cocina, cloacas y adoq. pago. A 1 c. de la iglesia de San Bernardo y Avda. Warnes y 3 de Canning y Triunvirato. Visítese a toda hora.
HOY DOMINGO 26 de diciembre a las 17.30.

BUENA CASA habitación. —Sobre las avenidas Canning y Rivera. (Llave en mano). Calle Jufré 494. Base, 9.000 $ a plazos. Edificio moderno en cal, sobre tirantería de hierro, de sala con balcón y frente imitación piedra, zaguán de lujo, vestíbulo, 2 dormitorios, comedor, baño instalado, cocina, baño del servicio, terraza y 1 habitación en altos, carp. de cedro, cielorraso de yeso, luz eléctrica, cloacas y adoq. pago. Visítese a toda hora. (Hay cuidador).
HOY DOMINGO 26 de diciembre a las 16. d19

EN BURZACO, F. C. S. — 3 lindas propiedades a solo 3 c. de la estación y 1 de la plaza, iglesia, calle Manuel Quintana y Francisco Moreno. Miden 10x34.65 vs. cds. c|u y se componen de sala, 2 dorm., una., y subsiguientes de 3 dorm., etc., patios de mosaico, galería, cielorraso de yeso, jardines, plantas y árboles frutales. Base real de venta desde 2500 a 4000 pesos, a plazos. Títulos perfectos ante el escribano Mauricio Donckier Chaves. Pidan planos.
HOY DOMINGO 26 de diciembre a las 16, en las mismas. d19

EN JOSE C. PAZ (F. C. P.) —La mejor casa de ese pueblo. A una c. de la estación, con 50 trenes diarios. La casa de "Marina". Base 6.000 $, a plazos. Edificio moderno de regio jardín y 4 salas, estilo chalet, despensa, cocina, galpón, gallinero, galería, plantas y flores, o sea la mejor casa para veranear o vivir todo el año. Visítese.
EL MARTES 28 de diciembre, a las 16.30, en mi casa central. d22

5 LOTES, EN 120 MESES.— En Floresta. Base $ 5 por mes el lote, resueltamente para liquidar (por ser saldo de un gran remate). Calles Esperanza, Camarones y Médanos. Mide 10x45 vs. c|u. Están cercados y con árboles frutales. Barrio alto y todo edificado, sin plata se compra. (Pidan planos y visítense (no hay cartel).
EL MARTES 28 de diciembre, a las 16.30, en mi casa central, San Martín 92. d22

A DONDE se vive bien... Al Norte, casa French 2220, entre Evaristo Uriburu y Azcuénaga. En el barrio de los palacios, a 2 y 3 c. de las avenidas Pueyrredón, Santa Fe, Callao y Las Heras, vale decir, en lo más aristocrático y valioso de la ciudad. Base terminante 16.000 $, todo a plazos. Edificio de sala, 4 dormitorios, baño, celosías, cloacas y adoq. Visítese a toda hora.
EL DOMINGO 2 de enero, a las 18.30. d22

CASITA EN FLORES — Muy barata. Calle Helguera 774. Base 3.000 $, a plazos. Edificio moderno de 4 dormitorios baño, cocina, c. de yeso, galería, mosaicos, etc. A 2 c. de las Av. Nazca y Gaona, y del eléctrico 84 en combinación subterráneo. Renta 80 $. Visítese. (No hay cartel).
EL MARTES 28 de dbre. a las 16.30, en mi casa central, San Martín 92. d23

UN LOTE MUY BARATO — A 70 vs. de Av. Triunvirato, (altura 3600) Calle Acha entre Rosetti y Charlone, de 10x35 vs. Base $ 1 la v|c. Barrio de cloacas, luz eléctrica y con tranvía 9½ y de Lacroze.
EL MARTES 28 de dbre., a las 16.30, en mi casa central. d23

IGUAL QUE JUDICIAL. — Al Norte de Floresta. Lindo terreno. Calle Esperanza entre San Julián y San Matías; de 10x45 vs. Lote 28, manzana 27. Base 1 $ v. c. a liquidar. Barrio alto y todo edificado.
EL MARTES 28 de diciembre a las 16.30, en mi casa central. d25

SOBRE el SUBTERRANEO. —A 4 c. de Rivadavia (altura 7500) con eléctrico del subterráneo y a 5 de la estación del tren Vélez Sársfield del F. C. O. Avenida Directorio 3710 y Ensenada, de 10x30 vs. y contrafrente a Tandil. Base, 3.000 $, todo a plazos. Edificio de verja, 3 dormitorios, cocina, baño, etc. A 2 c. del eléctrico 45 y 43 por Av. Juan Bautista Alberdi y del Parque Avellaneda. Visítese.
EL DGO. 2 de enero a las 16. d2?

Antonio N. Ognio

JUDICIAL: 5 LOTES DE terrenos. En Flores, calle Dolores, al lado de Convención, a 3 cuadras de Rivadavia y una de Provincias Unidas, tierra alta, barrio de familia para edificar la casa habitación. Mide 10 varas de frente por 20.76 de fondo (207.60 v|c). Venta sin base, al contado.
EL DOMINGO 26 de diciembre a las 17. v26

EN VELEZ SARSFIELD: Escalada y Provincias Unidas, a media cuadra de esta importante arteria comercial, entre grandes industrias, en paraje de mucho porvenir, mide 11.14 varas de frente por 23.47 de fondo al Este, 21.47 al Oeste y 10.39 de contrafrente; total, 236.47 v. c. Venta sin base, al contado.
EL DOMINGO 26 de diciembre, a las 16. v26

EN MATADEROS: Avenida Campana y Asamblea, 3 lotes unidos, a pocas cuadras del adoquinado y de los mataderos, con intensa población y próximo a la estación del F. C.; ideal para edificar industria o depósito, mide c|u 10 varas de frente por 42.61 de fondo; venta con opción, a tanto la v. c. Sin base.
EL DOMINGO 26 de diciembre a las 16. Estas ventas son ordenadas por el síndico liquidador del concurso formado a Casassa y Mazzini, juez doctor Naón, secretaría R. L. Herrera. Seña 5 o|o. Comisión 3 o|o al comprador. Más datos, Lavalle 1161. v26

*HERMOSO TERRENO en Flo*res, Avenida Nazca entre Morón y Canalejas, cerca de Rivadavia y Avellaneda, con tranvía en todas direcciones, con adoquinados pagos, paraje muy alto, el subterráneo a pocas cuadras, mide 10 varas de frente por 45.75 de fondo, total 437.50 v|c.
EL DOMINGO 26 de diciembre a las 17.30 horas, sobre el mismo. Seña 5 o|o. Comisión 2 o|o al comprador. v26

J. Dell'Intento

JUDICIAL — POR ORDEN del señor juez doctor Roberto Bunge, en la testamentaria de don José Basarivo, que tramita por la secretaría del doctor Luzuriaga.
EL DOMINGO 26 de diciembre, a las 16: la casa Pichincha 1655 y 1657, con 6 habitaciones, cuarto baño, cocina, etc., su terreno mide 6 m. 66 c., por 42.56 en un costado, y 42.62 en el otro. Base $ 13.350. Renta anual $ 1.680.
A las 16.30: la casa Pichincha 1727, consta de dos piezas, cocina, cuarto baño, etc., y su terreno mide 8m66 c., por 37.01 en un costado y 36.76 en el otro. Base, $ 9.350. Renta anual $ 1.020.
A las 16.45: la casa Pichincha 1731 y 1735, consta de ocho habitaciones, cuarto baño, cocina, etc., y su terreno mide 8m66 ... en un costado y 36.76 en el otro. Base $ 10.250. Renta anual $ 1.300. Las tres casas tienen cloacas instalada y adoquinado pago. Escritura ante el escribano Juan A. ... Comisión 3 o|o. Datos ... v26

Julio L. Peña y Cía.

*LA ESQUINA MEJOR SI*tuada y más valiosa del Rosario, calle San Martín 303|05|15|17 y Córdoba 822|33|35|39. Frente por frente, calle en medio, están instalados el Banco de la Nación Argentina y el Británico de la América del Sud, a 1 cuadra del Español, Provincial de Santa Fe, Londres y Brasil y el Jockey Club. A 2 cuadras de la Bolsa y a 3 del Mercado Central. El edificio de una planta está dividido en 7 locales independientes. El terreno mide 29.85 varas sobre la calle San Martín por 29.?? a la de Córdoba o sean 881.65 varas cuadradas. Base $ 500.000. Reconoce un contrato de locación que vence el 31 de diciembre de 1921, por $ 24.000 anuales.
EL MIERCOLES 12 de enero de 1921, sobre la propiedad. Título perfecto. 3 o|o a cuenta de precio. Comisión 3 o|o. Informes en nuestra sucursal Rafaela o en nuestra casa central, Florida 470.—Julio L. Peña y Cía. d6

*"LA NORIA VIEJA" EN TA*palqué. Entrega inmediata. El mejor campo del partido. 1.263 hectáreas de riquísimo campo a 3 leguas de la estación Tapalqué (F. C. S.). Es parte de los conocidos campos de Casares. Alto y parejo, no tiene desperdicio alguno. Por sus abundantes pastos y su riquísima agua es conceptuado como lo mejor de la zona. Alambrado en el perímetro y dividido en 3 potreros, tiene un puesto, molino, etc. Ha estado arrendado a $ 30 la cuadra, pero se entregará al escriturar. Linda con Hilario Renovales, sucesión Hargain, sucesión Casares y Enrique, Isabel y Elena Casares. Base $ 180 la hectárea, pagaderos mitad al contado y mitad a un año, con 7 o|o.
EL VIERNES 7 de enero, a las 16, en nuestra casa Florida 470. Título perfecto. 8 o|o a cuenta de precio. Comisión 3 o|o. Para revisarlo dirigirse en Tapalqué al chauffeur Fructuoso Moyano. Escritura por ante don L. V. Tabossi. Planos y datos en nuestra sucursal Tandil o en nuestra casa central.—Julio L. Peña y Cía. d19

VICENTE PINO

HOY

DE LA SUCESION Taschetti, división de condominio entre mayores, autos que tramitan en el juzgado Gras, secretaría Oderigo. Caballeriza y galpón, Loyola 1135, casi esq. Godoy Cruz, 2 c. Rivera. Construcción cal y hierro, pesebres 20 caballos, patio adoq., 2 piezas, cocina, w. c., agua, luz eléct., pisos tea, 10x55 vs. Base $ 12.000, con facilidades.
HOY DGO. 26, a las 15 h. Allí. d19

DE LA SUCESION Taschetti, casa Olleros 3924, sobre Triunvirato, Fco. Lacroze y Forest. Construcción para familia, consta de jardín, frente imit. piedra, marquesina, 2 hab., comedor, 2 altas, baño, cocina, w. c., cloacas luz, carp. cedro, celosías, adoq. pago, 10.40x30.35 vs. Base $ 12.000, con facilidades.
HOY DGO. 26, a las 15.30 h. Allí. d19

CORDOBA Y RIO JANEIRO terreno 10x37 vs. Jufré al lado No. 62, próximo también a Corrientes y Canning. Adq. pago, cerco y vereda. Base $ 15 v. c.
HOY DGO. 26, a las 16. Allí. d19

CABALLERIZA, Aguirre 241, dos c. de Av. Triunvirato, Canning y Río de Janeiro. Construída en cal y hierro, sobre terreno de 10x62 vs., capacidad 60 caballos, amplio patio para carros, totalmente adoquinado y muros medianeros adaptables a cualquier establecimiento industrial, dada su ubicación y dimensiones apropiadas. Casa de familia, 2 salas y 2 hab., cloacas, luz eléctr., adoq. pago. La propiedad tiene contrato locación que fenece el 31 cte. y puede producir $ 500 mensuales. Base $ 28.000, con cédulas.
HOY DGO. 26, a las 16.30 hs. Títulos perfectos. Seña 8 o|o y 2 o|o comisión. d19

AGUIRRE 257. LOCAL 10x42 contiguo al anterior, negocio, galpón, entrada vehículos, adoq. pago, cloacas, luz eléct. Base $ 8.000, con cédulas.
HOY DGO. 26. Acto continuo del anterior. Títulos perfectos. Seña 8 o|o y 2 o|o comisión. Datos Chacabuco 78, U. T. 987 Av. d19

JUDICIAL. — MENDOZA 4536, casa de 2 piezas, galería, cocina, w. c., de 10x40 vs. Base 2|3 partes de tasación, o sean $ 4.000. Venta ordenada por el juez Adolfo Casabal, secretaría Aranda, en juicio por cobro hipotecario.
HOY DGO. 26, a las 16, allí. 1p

JUDICIAL.—Terreno Condor entre Pasteur y O'Gorman, de 8.66x40.78 mts. Base 2|3 partes tasación, $ 0.66 m. c. Venta ordenada por el juez Adolfo Casabal, secretaría Aranda, en juicio por cobro hipotecario.
HOY DGO. 26, a las 18, allí. 1p

Collini y León

*EN VILLA DEVOTO. SO*bre calles adoquinadas, a 3 cuadras de los tranvías y a un paso de colegios, comercios, iglesia, etc.
EL DOMINGO 26 de diciembre, a las 17, remataremos: 1o.—Esquina Av. América y Llavallol, de 18v33x21v78. Base $ 800 al contado, con adoquinado al día; 2o.—Esquina Tequendama y Concordia, cercada de paredes. Base $ 1.500, todos a plazo, mide 12v67x38v33, queda a menos de 10 mts. de la Av. San Martín, adoquinada; 3o.—Dos terrenos ideales para casa quinta, Av. América entre Concordia y Llavallol. Base $ 2 vara cuadrada al contado, con adoquinado pago al día, lo que exceda de la base, se abonará en 60 mensualidades, sin interés. Escrituras inmediatas. Seña 8 o|o. Comisión 2 o|o. Planos, Rivadavia 717.—Collini y León. v26

JUAN LABRIOLA

HOY A LAS 16.30 HOY

Cochabamba y Catamarca

BASE $ 19.000

LEAN:

SOBRE LA AVENIDA SAN Juan, la arteria más importante del Sud de San Cristóbal. A los pichincheros y capitalistas: Espléndida esquina; salón de negocio con armazones y mostradores; 4 ochavas, dos vidrieras con cajonera, toldo, instalación eléctrica, un gran sótano y 2 salas. Catamarca 1316. Zaguán, sala, una pieza y una en alto, con tirantes de hierro, todo con cielos rasos yeso, mosaico, cocina, baño, cloacas, adoq. pago, piso tea, y buena carpintería. Base resuelta, pesos 19.000, incluso 12.000 al 7 o|o anual. Renta $ 235 mensuales. Contrato 2 años.
HOY DGO. 26 de diciembre a las 16.30. Visítese. Datos Moreno 2124, U. T. 300, Lib. Pidan folletos. 1p

C. A. Zamora

EN COLEGIALES — Zabala entre Freyre y Zapiola, con adoquinado pago. 10 por 30 varas. Base $ 8 v. c., mitad al contado y mitad a un año.
EL DOMINGO 26 de diciembre, a las 17.30, en el terreno. Informes, Talcahuano núm. 446.—C. A. Zamora. d24

Jorge N. Williams

JUDICIAL. — EN BAHIA Blanca. Cinco lotes de terreno que forman esquina con 46.663 metros frente a la calle Pedro Pico por 41.569 metros frente a Darregueira, Nos. 27 al 31, manzana D, parte de la quinta 254, situados a 3 cuadras de la plaza 9 de Julio y 5 de la estación del F. C. Sud. Tasación $ 5.237.75 $. Base 3.491.83 $ las dos terceras partes.
EL LUNES 27 diciembre a las 16 en mi salón, San Martín 422. Orden del juez doctor Mackinlay Zapiola, juicio M. Pinedo Oliver con Manuel C. Salinas por división de condominio. 8 o|o a cuenta de precio. 2 o|o de comisión.—Juan José Coronado, secretario. d18

José Balocchio y Cía.

Reconquista 144, U. T. 6463, Av.

HOY

EN VILLA URQUIZA. CASA con amplio galpón y caballeriza, calle Blanco Encalada 4965 y Acha, a una cuadra de Monroe, 2 del tranvía 96. Mide 10x33 varas. Sala, 2 piezas, cocina, caballeriza con altillo para 5 caballos. Base, $ 4.000. A plazos. Renta $ 80.
HOY DOMINGO 26 de diciembre, a las 16, Allí. v26

TRIUNVIRATO, VERA 918 y Serrano, mide 10x30 vs. Adoq. pago, 3 piezas, cocina y galpón. Base 5.000 $ a plazos; ubicación ideal, tranvía 12 y 18 al frente. Renta 70 $. Es un gran negocio.
HOY DOMINGO 26 de diciembre, a las 17 Allí. v26

(Vendida particularmente)

*FLORES, CENTRAL — SO*bre Rivadavia y plaza de Flores. Ideal casa de verja, jardín al frente, sala con frente imitación piedra, vestíbulo, comedor, 2 dormitorios, baño instalado, cocina, pieza de servicio; calle Convención 2366 entre Membrillar y B. Indarte. Mide 10x55 v. Adoquinado pago. Cloacas, luz eléctrica, gallinero, fondo, pileta lavar. Base $ 15.000, todo a plazos. Con el 8 o|o.
EL DOMINGO 26 de diciembre, a las 18. Allí. v26

EN MONTE GRANDE—F. C. S., a 6 cuadras de la estación, fracción de media manzana de 9.600 v. c., frente a la plaza, iglesia y escuela. Base $ 25 centavos la vara, a plazos.
EL DOMINGO 2 de enero, a las 17.30. Allí. v26

Banco Hipotecario Nacional

28 DE MAYO 265

CONDICIONES GENERALES DE LOS REMATES

1.—Los remates están sujetos a la aprobación del Directorio, y se hacen por cuenta del deudor y con sujeción a la ley Núm. 10.676.
2.—El comprador podrá continuar con la hipoteca que reconoce la propiedad, abonando la diferencia entre la deuda actual y el precio de compra.
3.—Todo comprador abonará en efectivo, al firmar el boleto, el 5 o|o de seña y el 3 o|o de comisión.
4.—Los títulos de propiedad pueden ser revisados en el archivo del Banco antes del remate.
5.—Por mayores informes, pídanse a las oficinas del Banco.

REMATES A EFECTUARSE

CAPITAL

*EL JUEVES 30 DE Diciem*bre, en su local, a horas 16. Casa Esperanza 3024, entre Ladines y Cebezón. Mide: 8m66 de frente al N. E., por 34m89 de fondo. Consta de 1 habitación y dependencias.
No. Ho. 19647. 6 o|o. Base. $ 2.200. Hipoteca $ 1.500. Deuda $ 1.360. LA PRENSA. Inic. Dic. 16. d16

EL MARTES 4 de enero, en su local, a horas 15. A requerimiento judicial. Casa Pueyrredón 1737, entre Juncal y French. Mide 10m892 de frente al O por 39m32 de fondo al S. y 40m22 al N. Consta de 10 piezas, 2 más en altos y dependencias.
No. Ho. 25253 K. Base $ 24.300. Hipoteca $ 26.000. Deuda $ 21.071. Inic. dic. 20. d20

SUCURSAL MENDOZA

CASA EN LA CIUDAD DE Mendoza, calle San Lorenzo 724 y 740, en su sucursal, Mendoza.
EL 30 de diciembre, a horas 10, edificada en terreno de 800 m. c., conteniendo 7 habitaciones, altillo con 4 piezas chicas y demás dependencias. La propiedad reconoce un contrato de arrendamiento que vence el 15 de julio de 1921, y por la cantidad de 300 $ mensuales.
N.o H.o 437|14771. Serie 6 o|o. Base pesos 17.500. Hipoteca pesos 17.500. Deuda actual 15.595:861 pesos. LA PRENSA 16 de diciembre de 1920. d16

SUCURSAL LA RIOJA

*CAMPO DENOMINADO CO*lonia Italiana, ubicado en el Departamento Juárez Celman (hoy Gobernador Gordillo), Distrito Chamical, en su sucursal La Rioja.
EL 8 de enero de 1921, a horas 9, compuesto de una superficie de 10.427 hectáreas, 4.288 mts. cds., lindando según títulos: al N. y E., campos fiscales y campos del Pozo de la Orilla, al S., campos del Pozo de la Orilla y Grandoli, al O. con La Merced del Flamenco.
No. Ho. 32|15384. Serie 3a. Base $ 31.400 Hipoteca $ 26.000. Deuda actual pesos 25.003:880.— LA PRENSA, 24 de diciembre de 1920. d24

SUCURSAL TUCUMAN

A requerimiento judicial. — Un terreno ubicado en el lugar de la Cruz Alta, departamento del mismo nombre; en su sucursal Tucumán.
EL 11 de enero de 1921, a horas 10, compuesto de una superficie de 30 hectáreas, 4.520 m. c. Lindando: al N., con Avila; al E., López; al S., Rodríguez, y al O., con terreno de la costa.
No. Ho. 117|7105. Serie E. Base 10.500 $. Al contado. LA PRENSA, 25 de diciembre de 1920. d25

A. Guaragna & Cía.

Victoria 575 — U. T. 1353 Av.

CENTRO DE FLORES

Avellaneda 2874 y Nazca

BASE: $ 15 v. c.

HOY

AVELLANEDA 2874. — LA situación más destacada de Flores, a 10 metros de Nazca. Con infinidad de tranvías y a 4 cuadras de Rivadavia. 2 lotes ideales, mide c|u. 12.50x60 varas. Entre edificios, con adoquinado pago, vereda, etc. Base real $ 15 v|c.
HOY a las 18. Allí. 1p

*ADROGUE F. C. S. — BOU*chard 738.—A 5 cuadras estac. y 3 de "Las Delicias". Adoquinado en sus costados y 1|3 cuadra del asfaltado de la capital a Adrogué, camino de autos. Mide 12.000 varas cuadradas. El edificio principal en hierro galvanizado y madera, vestíbulo, 2 grandes salas, 3 dormitorios a la derecha y 3 a la izquierda, baño, cocina, w. c. Servicio: 3 piezas en material, cochera, pesebres, lavadero, gallinero, molino, tanque de 12.000 litros, cañería en todo el terreno, invernáculo, gran parque, 100 trenes diarios. Visítese. Sin base, y con grandes facilidades.
EL 29 de diciembre a las 16, en nuestro salón. 1p

HERMOSO CHALECITO en Adrogué, "Villa Margarita", calle Valentín Alsina. A 6 cuadras estación y 2 del adoquinado. Moderno y sólido. 10x40.71 varas. Es un chiche. Jardín, galería, dos dormitorios, gran comedor, salón en altos sobre el comedor, 3 piezas chicas, cocina, w. c., patio, sótano, árboles frutales y florestales. Debe visitarse. Se remata sin base y con facilidades de pago.
EL 29 de diciembre a las 16, en nuestro salón. 1p

BUSTAMANTE Nos. 741-45. Esquina Guardia Vieja. Una finca ideal, a 2 cuadras de Corrientes y Córdoba. Edificación sólida y moderna. Mide 9.82x16.70 metros. Espléndido frente piedra, balcones y celosías de hierro. Subsuelo: sótano, sala de billar y despensa. Piso bajo: zaguán con mármoles, vestíbulo de cristales, 4 salas, baño instalado con agua caliente, cocina y patio, pieza de servicio. — Piso alto; zaguán revestido de mármol, 5 salas con amplios balcones, vestíbulo, baño instalado regio, cocina, despensa y 2 habitaciones de servicio, Azotea, mármoles, mosaicos, azulejos y baldosas extranjeras, Carpintería de cedro y pino de primera. Cloacas, adoquinado y medianeras pagas. Detalles de confort en toda la casa. Visítese de 15 a 18. Base, $ 40.000 m|n con facilidades. Se remata.
EL 29 de diciembre a las 16, en nuestro salón. 1p

*BOULOGNE SUR MER nú*mero 280-2, entre Sarmiento y Cangallo. Edificación en cal, frente piedra con balcones, en material y hierro. Celosías, puertas y ventanas de cedro pisos de pino tea, cielorrasos de yeso y demás detalles de una edificación bien cuidada. Piso bajo: Sala, escritorio, 3 dormitorios, baño, cocina y pieza de servicio. Piso alto: igual distribución. Cloacas, adoquinado y medianeras pagas. Visítese. Base, $ 24.000 m|n. Con facilidades. Se remata.
EL 29 de diciembre a las 16, en nuestro salón. 1p

MERLO F. C. O. — QUINTA conocida por del "Dr. Prini". A 8 cuadras de la estación y a pocos pasos del asfaltado e iglesia. Mide 30x60 varas. Su edificio muy antiguo pero refaccionable consta de: 7 habitaciones, vestíbulo, baño, cocina, antecocina y pieza de servicio, 2 habitaciones para el cochero, cochera, gallineros, árboles frutales, eucaliptus y paraísos muy antiguos. Pozo, pileta, aljibe. Cercado con pared a 2 metros de altura. Puede visitarse a toda hora. Los cocheros conocen la quinta. Sin base, se rematará por lo que paguen, con orden terminante de vender. Se remata.
EL 29 de diciembre a las 16, en nuestro salón. 1p

Arturo Demarco

SENILLOSA Y Avelino Díaz entre edificios, mira al NE. Mide 130 v. c., con adoquinado por ambos frentes, plazos y con tranvías a todas direcciones, con orden de liquidar. Sin base.
EL DOMINGO 26 de diciembre a las 15, sobre la misma. d23

*INCLAN ESQ. MUÑIZ apro*pósito para edificar, con adoquinado pago por Muñiz, 20 varas a ésta por 15 a Inclán, con cerco y vereda de mosaico, con tranvías en todas direcciones. Sin base.
EL DOMINGO 26 de diciembre, a las 15.30. d18

ENTRE RIOS Y MEXICO 1881|83. Buena propiedad de sala, dos dormitorios de material y 7 de madera. Mide 8.20x35. Ad corpus. Adoquinado y cloacas, etc. Base $ 15.800 m|n.
EL DOMINGO 26 de dbre a las 16. d19

*JUDICIAL, SALTA 1248, sa*la, escritorio, dormitorio, comedor, antecomedor, cocina, altillo y demás dependencias. Base $ 2|3 partes $ 22.567.46.
EL DOMINGO 26 de diciembre, a las 17. Leer aviso Boletín Judicial. La casa se puede visitar todos los días de 9 a 11 y de 15 a 18. Más datos al martillero. Seña 8 o|o. Comisión 3 o|o.

*DIRECTORIO 1683 Y CURA*paligüe. Buena casa en cal, jardín, 4 habitaciones incluso comedor, baño, celosías, pieza de servicio, adoq. pago, luz, etc. Base $ 13.000, todo a plazo de 1 a 3 años si se desea. Remataré sobre la misma.
EL DOMINGO 2 de enero a las ... Datos, B. Mitre 429. d26

A. Esteve y Cía.

Vera 824. U. T. 2797 Mitre

*UNA PICHINCHA EN VI*lla Devoto a 3 y 4 c. de la parada del Tranvía, con tranvías Lacroze, 88 y 86. Combinación subterráneo. Linda casa de negocio y familia. Av. Nazca 4350|52 entre Pareja y Habana. Mide 10 por 40 vs. Base pesos 4.000 a plazos. Edificio moderno, en cal y h. para altos, de gran salón de negocio con vidrieras, instalaciones de almacén y c. metálicas, 3 piezas, baño, cocina, galería, de material, c. de yeso, p. de mosaico, luz eléctrica, a. corrientes, finas plantas y a. frutales, etc. Visítese.
MAÑANA DGO. 26 de diciembre, a las 17. Allí. v26

UNA MOSCA BLANCA. EN el centro del Caballito, a 5 c. de Rivadavia, 2 de la Av. Neuquen y 4 de Gaona, con tranvías a todos rumbos. Linda casa. Pasaje Bermal 644, altura de Rojas al 600, entre Méndez de Andes y Canalejas. Mide 10x23 vs. Base $ 4.000, a plazos. Edificio de 2 piezas, comedor, cocina, 1 galpón, a. corrientes y adoq. pago, etc. Visítese.
MAÑANA DGO. 26 de diciembre, a las 17, en la misma. v26

*PARA OBREROS O PEQUE*ños capitalistas. En Villa Urquiza, calle Echeverría 4855 y Avda. Triunvirato, con tranvía Lacroze y a 3 cuadras del 96. Linda casa nueva y en call. Mide 10 por 27 vs. Base, pesos 1.654, a pagar 35.36 pesos por mes; para liquidar. Edificio de 2 piezas, cocina, p. de mosaicos, a. corrientes, etc. Visítese. Se entrega desocupada.
MAÑANA DGO. 26 de diciembre, a las 15, en la misma. v26

COMO JUDICIAL EN EL centro de Palermo. Terreno de lindas medidas, avenida Vértiz al 1.000, entre Olleros y Gorostiaga, frente al Hipódromo Argentino o sea el punto más pintoresco de esta importante zona, donde nadie vende. Mide 15 por 60 vs. Base forzosa de venta por la hipoteca de pesos 15.52 la v. c. que vence el 8 de octubre de 1921, con asfalto pago en su frente alambrado y veredas. Edificio. Visítese.
MAÑANA DGO. 26 de diciembre, a las 18. Allí. Títulos perfectos. Seña 8 o|o. Comisión 2 o|o. v26

Casal Hnos.

ESTADOS UNIDOS 1238-48. A dos años de plazo. Sobre el boulevard Entre Ríos, a cuadra y media de la Plaza Independencia y por lo tanto en el pasaje obligado del centro a la Plaza Constitución, 15v24 de frente por 95v31 de fondo o sea 1.453.78 v|c. sobre las que existen un garage con cabriadas de hierro, techos de cinc y vidrios, pisos de cemento y dos saloncitos de mampostería que dan a la calle. Renta actual $ 800 mensuales y pesos 1.000 desde el 1o. de enero de 1921, sin contrato. Base definitiva $ 100.000 para vender con cualquier oferta. El precio podrá abonarse: tercera parte al contado, tercera parte a un año y tercera parte a dos años con 8 o|o de interés anual pagadero por semestres adelantados y garantía hipotecaria.
EL MIERCOLES 29 de diciembre a las 16, en nuestra casa 25 de Mayo 165. 8 o|o a cuenta de precio y 2 o|o de comisión. Informes. Casal Hnos. d22

Carlos Villar-Sáenz Peña

HOY

En Adrogué

LA ESPLENDIDA QUINTA

La SOFIA

Base: $ 25.000

y terrenos linderos

Base: $ 0.30 la v. c.

"LA SOFIA", EN ADROGUE y terrenos linderos. A plazos. Llave en mano, a 3 cuadras de la estación. Espléndida casa quinta, edificio material con 6 habitaciones, baño instalado y dependencias, casa para quintero, cochera, cañerías, parque, frutales, etc. Siempre ha producido 6.000 $ la temporada. Mide 20.335.83 v. cuadradas. Base, $ 25.000 m|n. Seis lotes para quintas, desde 2.893 hasta 5.635 varas cuadradas. Base, $ 0.30 la v|c.
EL DOMINGO 26 de diciembre, a las 16, en la misma. Seña 8 o|o y 2 o|o comisión. Recomiendo una visita, que podrá hacerse todos los días. Los cocheros la conocen. Planos en Reconquista 331.—Carlos Villar Sáenz Peña. v26

*JUDICIAL. — 100 HECTA*reas en la Colonia Mirasol, Pampa Central, sección 2da. Base 3.500 $.
EL MIERCOLES 29 de diciembre a las 15.30, en Reconquista 331. Orden juez doctor Padilla, secretaría F. Conde, juicio Rossi c. Schneider. Seña 8 o|o. Comisión 2 o|o. Datos en mis oficinas. v29

Carlos Merlini

Bmé. Mitre 371, Buenos Aires. U. T. 2383 Avenida

*EN MENDOZA, EN EL DE*partamento de San Rafael. 37.554 hectáreas. En la zona de los grandes yacimientos de combustibles sólidos. Tierras de buena calidad y aguas inmejorables y abundantes. Linderos: al Norte, Correa y Pellicer; al Sur Ramón Rivera; al Este, Nacimiento y Blocca y al Oeste, Adolfo E. Estegman. El campo a la venta está rodeado de los principales yacimientos de asfaltitas de la región. Base pesos 1.50 la hectárea.
EL LUNES 27 de diciembre a las 16 en el salón de ventas de mi escritorio, B. Mitre 371. Forma de pago: mitad al contado y la otra mitad sin interés el primer año, 5 o|o el segundo año y 6 o|o el tercer año. Seña 8 o|o. Comisión 2 o|o. Más datos, planos, etc., a mi escritorio.—Carlos Merlini. v27

Ricardo Muñiz (hijo) y Cía.

*EN BELGRANO. DOS HER*mosas casas, Olleros 2354 y 2348, a 1½ cuadra de Cabildo, en pleno centro del barrio aristocrático. Miden 10m?? de frente por 12 m. de fondo (11v67x14v01) cada una y constan de comedor y tres habitaciones grandes, una pequeña, cuarto de baño y cocina. Sólida construcción, recién pintadas y empapeladas, llave en mano.
EL MIERCOLES 29 de diciembre, a las 15, en nsalón de ventas. Base $ 15.000 m|n c|una de las casas, pagadera mitad al contado y mitad a 1 año de plazo, con garantía hipotecaria de la propiedad y 7 o|o de interés anual. Visítese de 14 a 17. Títulos perfectos. Las escrituras se otorgarán por ante el escribano D. N. Repetto, Av. de Mayo 560. Seña 8 o|o. Comisión 2 o|o a cargo del comprador.—R. Muñiz hijo y Cía., Lavalle 456. v27

*CASA ANTIGUA, Indepen*dencia 360-64, entre Tacuarí y Piedras. Edificada en terreno de 1m19 (8v19) de frente por 10m44 (89v79) de fondo, lo que hacen una superficie total de 423m13 (573v27) cuadrados. Magnífica oportunidad para obtener una buena renta con poco gasto. Se compone de 24 habitaciones, alquilada para inquilinato, y da una renta alrededor de $ 400 mensuales.
EL MIERCOLES 29 de diciembre, a las 15, en nsalón de ventas. Base $ 35.000 m|n al contado, equivale a $ 60 la vara cuadrada. Seña 8 o|o. Comisión 2 o|o a cargo del comprador.—R. Muñiz hijo y Cía., Lavalle 456. v27

EN FLORES, ESPLENDIDA casa-quinta, a una cuadra de Rivadavia, calle Ramón Falcón No. 4100, esquina Bolaños, denominada "Las Golondrinas". El chalet consta de sala, antesala, escritorio, biblioteca, gran hall, 6 dormitorios muy amplios, 2 cuartos de baño, 2 piezas de servicio, cocina, despensa, lavadero, caballeriza, etc., gran verja de hierro circundando la quinta, aguas corrientes, cloacas y adoquinado pago. El parque tiene gran cantidad de plantas muy valiosas. Superficie: 73mts.36 c. (85v28) de frente al Norte por 77 mts. 94 c. (89v99) de fondo, lo que hacen 5.448 mts. 78 cmts. cuadrados (7.265v45 cuadradas). Ad corpus. Base $ 200.000 m|n c|l, incluso 30.000 cédulas, que el comprador tomará a su cargo al tipo de plaza el día de la escrituración, devolviendo lo amortizado.
EL MIERCOLES 29 de diciembre, a las 15, en nsalón de ventas. Puede visitar de 15 a 18, solicitando tarjeta. Más datos en nescritorio 8 o|o de seña y 2 o|o de comisión.—R. Muñiz hijo y Cía., Lavalle 456. Nota: Por facilidades diríjase a nescritorio. v27

*RAMON FALCON 3801 ES*quina Candelaria, edificio de renta, compuesto de 5 piezas de material y cuarto de baño, con terreno de: 12 mts. 60 (14v54) de frente al Sud, 37 mts. 38 (42v15) en el Este, 37 mts. 28 (43v04) en el Oeste y 10 mts. (11v54) en su contrafrente Norte. Base $ 27.000 m|n c|l, incluso 7.500 cédulas que el comprador tomará a su cargo al tipo de plaza el día de la escrituración, devolviendo lo amortizado.
EL MIERCOLES 29 de diciembre, a las 15, en nsalón de ventas. 8 o|o de seña y 2 o|o de comisión.—R. Muñiz hijo y Cía., Lavalle 456. v27

Furst Zapiola y Cía.

9 CHACRITAS en La Plata —Dentro de la planta urbana y ... al frente, que se une con el adoquinado de La Plata a Buenos Aires. Da frente a las calles 32, 33, 34, 37 y 61 y están ... sobre una espléndida ..., rodeadas de buenas quintas y casas de ... Pueden destinarse para residencia de verano con el aliciente de que en toda época del año podrán trasladarse en automóvil desde el centro de la capital federal hasta las mismas chacras, en venta. Las superficies varían de 28.514 a 42.000 varas cada una. Base real, $ 0.16 la vara cuadrada, pagadero: 1|3 parte al contado, 1|3 parte a 6 meses y 1|3 parte a 1 año, con 8 o|o de interés anual y garantía hipotecaria.
EL VIERNES 7 de enero, a las 15, en nuestra casa calle Reconquista 344, Buenos Aires, donde pueden solicitarse planos y datos. Cualquier cochero puede conducir a ellas, indicándoles que están situadas en la esquina 32 y 21.—Furst Zapiola y Cía. v31

Casares Hnos. y Cía.

Sucesores de Casares Hnos. y Diehl

JUDICIAL — SIN BASE.— En Entre Ríos. En una excepcional ubicación, en la zona de los buenos campos para ganadería y agricultura de la provincia de Entre Ríos. A dos leguas de las estaciones Médanos y Desvío Fernández, del F. C. de Entre Ríos. A una hora de Ibicuy, puerto del ferryboat. En el distrito Ceibos, departamento de Gualeguaychú, provincia de Entre Ríos, lindando por el Norte con Alfredo F. de Urquiza y M. Beriso, y Julio Arteaga, por el Este con Julio Arteaga y Telesforo Arteaga, y por el Sur con Telesforo Arteaga. Son 2137 hectáreas, 55 áreas, 28 centiáreas, 57 decímetros cuadrados de campo de buena clase, alambrado, dividido en cuatro potreros y con grandes obras de canalización. Se rematará sin base, al mejor postor.
EL MARTES 28 de diciembre, a las 16 horas, en nuestra casa, Sarmiento 357, Buenos Aires, por orden del señor juez en lo civil de la capital de la República, Dr. Matías Mackinlay Zapiola, en los autos caratulados Telesforo Pedro Arteaga, su sucesión, que tramita por ante la secretaría del doctor Eduardo Rojas. El comprador entregará en el acto del remate el 8 o|o de seña a cuenta de precio y el 2 o|o de nuestra comisión. Planos y otros informes, solicítense por correo o personalmente en nuestras oficinas, Sarmiento 357, Buenos Aires.—Casares Hnos. y Cía. d21

Héctor M. Verona

CON CEDULAS. — CASA Y caballeriza para 10 caballos, calle Castillo No. 30 y 36, al lado del boulevard Río de Janeiro. Mide 7m794 m. por 34m72 mts. de fondo. Se compone de sala para negocio, entrada para carros, frente imitación piedra con cortinas metálicas, 3 dormitorios, caballeriza al fondo de dos pisos, piecita, todo empedrado, cloacas, luz eléctrica y demás dependencias. Ad corpus. Propiedad para renta. Base $ 14.000, incluso 6.200 cédulas que se hará cargo el comprador devolviéndose lo amortizado y las cédulas a precio de plaza.
EL DOMINGO 26 de diciembre a las 17.30. Seña 8 o|o. Comisión 2 o|o. Datos al martillero, Alvarez 1024. U. T. 287, Palermo. v26

INSTALACIONES, MUEBLES Y MERCADERIAS EN GENERAL

Guerrico y Williams

*AUTOMOVIL CHARRON. Li*mousine. 20|30 HP..
EL LUNES 27 de diciembre, a las 21, en nuestra casa, 757 Bmé. Mitre. Comisión 10 o|o. Guerrico y Williams. d24

AUTOMOVIL CADILLAC — Doble faetón en perfecto estado. Se puede probar antes del remate. Base, $ 4.500.
EL LUNES 27 de diciembre a las 21.30 en nuestra casa, Bmé. Mitre 757. Comisión 10 o|o.—Guerrico y Williams. d24

*CUATRO FURGONES AU*tomóviles para reparto, marcas Panhard, Lavasseur, Berliet, Studebaker y Lloyd, todos en marcha y de una sola procedencia, además un coche eléctrico Krieger, se rematarán sin base.
EL LUNES 27 de diciembre, a las 21.30, en nuestra casa, Bmé. Mitre 757. Comisión 10 o|o.—Guerrico y Williams. d24

ARTICULOS JAPONESES de bazar y juguetería. Solamente para comerciantes, por lotes grandes, sin base, al mejor postor, sin limitación alguna. 500 muñecas; 700 pelotas de goma; 500 juegos de ricas bandejas de laca y cajas id. importantes para confiterías y bombonerías; juguetes de todas clases, por cantidad; tambores y pistolas, carros, caballos, platitos, etc., etc.; floreros de porcelana; id de metal, polveras, zapatillas japonesas e infinidad de artículos de fantasía de bazar y juguetería.
EL MIERCOLES 29 y jueves 30, a las 14 horas, en nuestra casa, B. Mitre 757. Exposición el martes. Comisión, 10 o|o.— Guerrico y Williams. d24

MUEBLES, EN NUESTRA casa, 757 Bmé. Mitre. Juegos comedores modernos y Luis XVI de caoba, algunos otros de roble; juegos dormitorios id., un coche faetón de 4 ruedas con capota, juegos de mimbre nuevos, escritorios cilindros y ministros, juegos de cuero, bañaderas enlozadas, chiffonier secretaire antiguo, muebles dorados para sala, artefactos de luz, alfombras y cortinados, gran surtido de muebles sueltos y adornos, cuadros, etc., etc., 1.200 frascos de goma de pegar, importada, tinta importada por cajas de docenas, de diferentes dimensiones, 100 cajas de lacre, etc.
EL LUNES 27 de diciembre a las 13 y a las 20 horas.—Guerrico y Williams. d25

Andrés R. Galimberti

HOY

*MATERIALES DE CONS*trucción usados, chatas y varios, Almafuerte esquina Aguapey.
HOY DOMINGO A LAS 14. Sin base, remataré: SIERRA SIN FIN, puertas, varias ventanas, puertas interiores, celosías, cajones para herramientas para empresa de afirmados, picos, palas, piquetas, parihuelas, carretillas, niveletas, vidrieras, escaleras, lavatorios, bidet, máquina agujerear a columna, crique 2.000 kilos, piedra afilar, tornillo, armazones, tanques, poleas, ejes, perchas, juego vestíbulo, bomba cilindro, tanque australiano, escritorios, sillones, etc.
12 CHATAS TRANSPORTAR ANIMALES, 2 carros cargar tierra, extractor de aire, una barredora de calle, un tren, bolsas, ruedas y todo cuanto estará a la vista. Datos, Lavalle 1344, U. T. 660, Libertad.—A. R. Galimberti. 1p

Garbagnati y Mérega

POR CUENTA Y ORDEN de su dueño, remataremos las instalaciones del café y bar calle Tucumán No. 1357, frente a los Tribunales. Venta sin base y al detalle. Gran armazón de fresno con espejos biselados, espléndida portada de dos hojas de fresno y cristales biselados, 50 metros de zócalo de fresno y espejos, mostradores, heladeras, reloj, arañas y brazos de luz eléctrica, vidrieras, perchas, cortinados, escritorio, mesas y sillas de fresno, etc.
EL MARTES 28 de diciembre a las 15 horas. Seña en cada lote y el 10 o|o de nuestra comisión. Mayores datos a nuestra oficina Florida 248; U. T. 4699, Avenida, y Olavarría 432.—Garbagnati y Mérega. v28

Bonorino y Ciolli

1 BOTE DE CARRERA DE 8 remos, con poca avería. En la Aduana de la capital, Dique 1, galpón C, bajando la calle Belgrano y pasando el puente.
EL MARTES 28, a las 15 horas, remataremos, por cuenta de quien corresponda y con intervención de seguros, libre de derechos y demás gastos, pago al contado. Seña 30 o|o. Comisión 10 o|o. d26

Juan P. Oliver

MAQUINARIAS de aserradero y los grandes galpones, donde se hallan instalados en la ciudad de La Plata, calle 12 esquina 66 y en el dique N.o 1.
EL DOMINGO 26 de diciembre a las 15, en el galpón de la calle 12 y 66; y a las 17, en el dique N.o 1. Remataré por cuenta y orden de la sociedad V. Beriso y Cía, en "liquidación", sin base al mejor postor y al contado; los grandes galpones y todas las maquinarias de carpintería, del galpón de la calle 12, como ser: caldera tubular Anderson, y motor Hermann, sierras sin fin de cilindro Ramsome y Guilliet, machihembradoras, ídem, Garlopa Guilliet, Tupí, Jonsereds, escopladora, máquina Ramsome de afilar sierras, trasmisiones completas, máquina de agujerear varillas, guinche de 5 toneladas, poleas de hierro y madera, sierras sin fin, herramientas, tablas, carros e infinidad de objetos, materiales y útiles que no se detallan por su extensión. Más datos y folletos, al martillero, 45 N.o 663, La Plata. U. T. 1877. Dic. 18

AYERZA, CULLEN & SEOANE

Socios: Isaac Ayerza, Huberto Cullen Ayerza, Ramón M. Seoane

LOS LUNES Y JUEVES a las 13, remate de comestibles, bebida, ferretería, artículos rurales, tienda y mercería. En nuestra casa, 183 Defensa 193.

1.850 ROLLOS ALAMBRE galvanizado No. 8|40 kilos y 300 rollos alambre púa de 30 kilos. En perfecto estado. En nuestra casa, 183 Defensa 193.
EL LUNES 27 de diciembre a las 15, se rematarán en lotes a gusto de los compradores, por orden de una casa introductora y por cuenta de quien corresponda, llegados en el vapor "Vasari". Seña 20 o|o. Comisión 10 o|o.—Ayerza, Cullen y Seoane. d24

883 PIEZAS ARPILLERA 10 oz 40" con 93.283 yardas. Averías. En nuestra casa, 183 Defensa 193.
EL LUNES 27 de diciembre a las 15, se rematarán en lotes a gusto de los compradores, por orden de una casa introductora, por cuenta de quien corresponda y con intervención de Seguros, llegados en el vapor "Clan Macintyre". Seña 20 o|o. Comisión 10 o|o.—Ayerza, Cullen y Seoane. d24

1.500 MUÑECAS VESTIDAS grandes y chicas y juguetes formas animales, varios tamaños. En nuestra casa 183 Defensa 193.
EL LUNES 27 de diciembre a las 15, se rematarán en lotes, por orden de una casa introductora y llegadas en el vapor "Frisia". Seña 20 o|o. Comisión, 10 o|o. — Ayerza, Cullen y Seoane. d25

ARTICULOS ALMACEN. — 300 bolsas nueces, 250 cajones bacalao, 130 cajones sardinas en aceite, 150 cajones de aceite español, 280 cajones salsa y puré tomates, 190 bolsas arroz tipo Carolina, 48 cajones anchoas en salmuera y sardinas anchoadas, 50 tabales sardinas saracas 150 cajones sardinas prensadas, 175 bolsitas café tostado, 43 bultos te suelto, 25 cajones chocolate, 250 bolsas y barricas yerba, 60 cajones paquetes yerba de 1 kilo especial, 67 cilindros yerba, 250 cajones champagne y sidra, 245 cajones vinos Oporto, y Marsala, etc., etc. En nuestra casa: 183 Defensa 193.
EL LUNES 27 de diciembre a las 14, se rematarán en lotes. Seña 20 o|o.. Comisión 10 o|o. — Ayerza, Cullen y Seoane. d25

60 guarniciones para carruajes y charretes; guarniciones para yunta y solo con hebillajes bronce, negro y acero. En nuestra casa: 183 Defensa 193.
EL LUNES 27 de diciembre a las 15, se rematarán por cuenta de quien corresponda. Seña 20 o|o. Comisión 10 o|o. —Ayerza, Cullen y Seoane. d25

Guillermo Gowland y Cª

REMATES SEMANALES. — LOS MIERCOLES Y VIERNES, comestibles y bebidas, ferretería, tienda, artículos rurales, etc., a las 13, en nuestra casa, Bolívar 351 a 361.

*UN SECADOR PARA CE*reales. En nuestra sucursal, calle Vélez Sársfield 238 (continuación de Entre Ríos.)
EL MARTES 28 de diciembre, a las 14 horas, se rematará por cuenta y orden de una comisión liquidadora, con la base de 250 $ m|n, cuyo importe se abonará en el acto del remate. Comisión 10 o|o.—Guillermo Gowland y Cía. v27

JOSÉ A. MESA

Mañana 27

A LAS 13.30

COCHABAMBA 2200

ESQ. PASCO

Almacén importante

REMATARE

POR CUENTA Y ORDEN DE su dueño, 12.000 $ en mercaderías frescas, como ser: Azúcar, arroz, yerba varias marcas, aceite Sasso, Brecchiano, Bocanegra y otros, aceites sueltos 300 kilos, jabón 1.000 kilos, velas 200 paq., trapos de piso 20 doc., 50 doc. cerveza con envases, 50 sifones, 10 cascos vino León, 2 id blanco, 1.000 bot. vinos varias marcas, 600 bot. licores surtidos, útiles heladera 4 puertas, 2 serpentinas, balanza de platos, otra Toledo, báscula, 2 fideeras, 4 tachos p. aceite de 500 litros, mesas, sillas y todo lo que estará a la vista. Nota: No se reciben mercaderías de remitentes. Más datos, a mi oficina, Reconquista 268 U. T. 1807 Av. Se aceptan ofertas en globo o a balance hasta el momento de empezar el remate.— José A. Mesa. 1p

José Corvalán

Lavalle 1268

NECESSAIRE de campaña que perteneció a Hindenburg. Gran cantidad de alhajas con brillantes, relojes, cronógrafos, objetos de arte, onix, bronce, plata, labores, etc., donados para la construcción del santuario El Corazón de María, Lima y Constitución.
EL JUEVES 30 a las 15 en el Círculo de Obreros, Junín 1063. Soliciten entradas. 1p

UNGARO y BARBARA

Suc. de Bravo, Ungaro y Cía.

75.000 KILOS PAPEL BLANCO EN RESMAS

PARA IMPRIMIR y PARA ENVOLVER

MAÑANA, a las 15

*75.000 KILOS PAPEL BLAN*co en resmas para imprimir, de obra y para envolver. Varios tamaños y pesos, en buen estado. Oportunidad única para comerciantes de todos los ramos. Se rematarán al mejor postor en fardos y en lotes chicos y grandes por cuenta de quien corresponda.
MAÑANA LUNES 27 de diciembre, a las 15 horas en la barraca Gral. Hornos 78, frente a la estación Constitución, donde puede revisarse desde ya. Seña 20 o|o. Comisión 10 o|o. Mayores detalles a nuestra casa, Viamonte 863|65, U. T. 6132, Juncal.—Ungaro y Barbará. 1p

30.000 KILOS PAPEL DE escribir en perfecto estado, varias medidas y pesos en resmas. Oportunidad excepcional para las imprentas. Se rematará al mejor postor por cuenta de quien corresponda, en lotes chicos y grandes.
EL MIERCOLES 29 de diciembre, a las 15 horas, en la Barraca Gral. Hornos 78 (frente a la estación Constitución), donde puede revisarse desde ahora. Seña 30 o|o en efectivo sin excepción. Comisión 10 o|o. Mayores detalles y muestras a nuestro escritorio, Viamonte 863|65. U. T. 6132, Juncal.—Ungaro y Barbará. 1p

Enrique Marasso

PAYLEBOT "ENRIQUITO" Casco y cubierta de madera dura, forrado y clavado en cinc, con todas sus velas, bote, canoa y demás enseres. Porte: 110 toneladas. Mide: Eslora 22.05, manga, 6.62; puntal, 2.09, calado 7 pies.
EL DOMINGO 26 de diciembre, a las 10 horas, frente al Puente Nicolás Avellaneda, Almirante Brown y Pedro Mendoza, por orden de su dueño procederé a vender sin base este valioso pailebote. Títulos en perfecto orden. Seña 10 o|o. Comisión 4 o|o.—E. Marasso, Almirante Brown 1489, U. T. 684, Barracas. v26

Adolfo Calvete

*RICO MOBLAJE CASI NUE*vo! Por orden de su dueño remataré en el chalet calle Superí 1629.
EL MARTES 28 de diciembre a las 20. Detalle: espléndido piano 1|4 cola Pleyel, juego sala dorado a fuego y lámpara de seda, lámparas pie, sillones bergere, buenos grabados, adornos, etc.; juego escritorio Reina Ana, sillones id, máquina escribir Hammond, juego comedor jacobino con sillas y sillones asiento postizo tapizado, reloj pie, cristales, metales, juego te en estuche, etc.; vestíbulo con gran perchero espejo, sillones y sillas, dormitorio Reina Ana ricamente tallado, cómoda antigua de caoba, máquina coser, coche bebé, juguetes, etc., artefactos eléctricos, alfombras y cortinas, batería y útiles cocina, heladera, plantas, etc., etc. En exposición desde el lunes 27 de 13 a 19. Comisión 10 o|o. Informes Av. de Mayo 895.—Adolfo Calvete. d26

Angel López

HOY a las 10 (aunque llueva)

BARCA "MODENA"

JUDICIAL - BASE $ 146.666.67

*JUDICIAL—EL BUQUE-MO*tor "Modena", anclado en la Boca del Riachuelo (vuelta de Rocha), a la altura de la calle Coronel Salvadores. Por orden del señor juez federal doctor Saúl M. Escobar, secretaría del doctor C. R. Attwell Ocantos, en el juicio Santos don José contra el capitán del mencionado buque. Tasación, 220.000 $ m|n. Base, las 2|3 partes, o sean 146.666.67 $ m|n. El buque se halla en perfecto estado, listo para hacerse a la mar. Está arbolado a bergantín-barca, de cinco palos. Tiene 2.120 toneladas de porte, registro neto. Clasificado en el Bureau Veritas, con la clase 3|3-G. 1. 1, cuyo certificado fechado en New Orleans, Louisiana, le concede la citada clase por doce años a contar desde septiembre de 1919. Casco y cubierta de madera (pino tea). Las dimensiones son las siguientes: eslora 93m34, largo de quilla 79m40, puntal de construcción 7m68. Las maquinarias se hallan en perfecto estado. Los detalles completos del buque, motores, etc., etc., pueden verse en los prospectos que están a disposición de los señores interesados, en la oficina del martillero, avenida de Mayo 676, o en el mismo buque, el que puede ser visitado en cualquier momento. La correspondiente escritura de trasferencia de dominio se otorgará por ante el registro del actuario. Exigiré del comprador el 10 o|o de seña y el 4 o|o de comisión.
El DOMINGO 26 de diciembre, a las 10, sobre la cubierta del mismo buque. Más detalles en los tribunales, secretaría mencionada o al martillero, Almirante Brown 1285, Avenida de Mayo 676. v26

Jaso y Otero

HOY

*TALLER MECANICO SOL*dadura autógena y herrería de obra. Río Cuarto 1725, esq. Montes de Oca, sin base. Remataremos, hoy a las 14.30. Torno Agar Cros reforzado de 1.70 entrepuntas, 3 motores de 7, 5 y 1 HP. alto, y 1 de 1|8 HP. continua, 1 torno de 30 omts., 2 martinetes fuerza motriz, máquina agujerear a volante, tijera Wengarte, máquina punzonar y encastrar, pulidora esmeril, aparato soldadura autógena con sus sopletes, serrucho mecánico, 4 bigornias, piedra esmeril doble, 3 fraguas con ventilador, báscula de 500 kilos, aparejo de 1.000 kilos, poleas, correas, trasmisiones, ..., máquina doblante grande, plato universal 10 pulg., 6.000 kilos de hierro viejo, 3.000 kilos de hierro redondo y planchuela, 8 terrajas varias, 100 tenazas de fragua, estampas, martillos, llaves de paso, chapa de cobre y de hierro, chapas canaleta, bronce, estaño y cuanto existe a la vista. Comisión 10 o|o al comprador. Informes B. Mitre 314. U. T. 6395, Avenida. 1p

J. C. Naón y Cía.

580 Bmé Mitre 580

MUEBLES IMPORTADOS— en nuestra casa, Bmé Mitre 580. Dormitorio Luis XVI caoba y bronce, comedor Luis XVI, caoba y bronce con sillas, comedor Jacobino roble patinado, juego de hall, tapizado, juego de sala Luis XVI tallado y dorado, mesa centro Luis XVI, pedestales de caoba y bronce, vitrina dorada, juego al laqué para hall, dormitorio de jacarandá y roble, cómoda escritorio de caoba, sofá tallado para vestíbulo, mesas de centro de caoba, cómodas antiguas, mesas antiguas jacarandá, pedestales, jardineras, juego sala laqué tapizado, camas caineras de bronce, camas de 1 plaza, toilette antiguo nogal tallado, guardarropa de roble de 3 cuerpos, alfombras Wilton, cortinados de seda, arañas eléctricas de bronce y de madera, sillas y sillones caoba, armario antiguo, escritorios ministro de roble, bibliotecas, juegos de escritorio de búfalo y de cuero, perchas de pie, comedores de roble y de nogal, espejos de sala, dormitorios Luis XV, sillas de comedor, perchas de vestíbulo, cuadros, adornos artículos de fantasía y un gran surtido de muebles sueltos que estarán a la vista.
EL MIERCOLES 29 de diciembre a las 15 y a las 20 horas, en nuestro salón de ventas Bartolomé Mitre 580. Comisión 10 por ciento.—J. C. Naón y Cía., U. T. 3908 Avenida. d26

A. F. Scorza y Cía.

POR LA TARDE — CAFE Y billares. 160 sillas de Viena, 19 mesas café, 2 billares baranda Monarch completos, gran heladera, 3 máquinas café, 2 calefones, 1 mostrador, 1 armazón vidriera, 1 vidriera, 2 faroles vitraux exteriores, caja hierro importada, salivaras, ..., perchas, reloj, balanza, biblioteca, 1 pileta, 2 juegos cuero, bañito, baranda níquel.
POR LA NOCHE—Dormitorios, comedores, vestíbulos, salas, juegos mimbre, juegos cuero, sillas, colchones, camas, escritorios, artefactos eléctricos, cuadros, bibliotecas e infinidad de muebles sueltos ... En nuestro local, ...

Pulián y Bregante

HOY

*EL MOBLAJE QUE ADOR*na el chalet de la calle Helguera 3340, Villa del Parque, remataremos
HOY DOMINGO 26 a las 14. Un piano, 1 juego de sala, 2 juegos de dormitorio, 1 soberbio juego de comedor nogal y roble, 12 sillas vaqueta, sofá y sillones, 1 biblioteca de "La Nación" completa, sillas de Viena y de comedor, guardarropa, aparador, roperos, lavatorio, cristalería, porcelanas, estatuas, metales, cuadros, baterías de cocina, un stock de plantas, alfombras, aves y demás mercaderías que estarán a la vista. Pichincheros no falten a este remate hoy a las 14. 1p

Adolfo Bullrich y Cía.

AUTOMOVIL "FIAT", EN venta particular. Se halla en exhibición en nipatio San Martín 254 y en venta particular: un automóvil "Fiat" de 35|45 HP, carrocería Van der Plats, Bruselas, en perfecto estado de uso. Informes en n|casa.—Adolfo Bullrich y Cía. v26

M. Landín Magre

400 CAJONES JABON TIPO Marsella, en lotes a gusto de compradores. En mi local Belgrano 280. v26

PARA FERRETEROS. — Limas surtidas c. poca avería; hachas, mazas c. mango, tejido ..., cubiertos y cucharitas, asientos silla, cortaplumas, tijeras, bomba aspirante, cable acero c. y sin avería, y otros efectos. En mi local, Belgrano 280.
EL MARTES 28 de diciembre a las 15. Seña 30 o|o. Comisión 10 o|o. v26

Aduana de la Capital

*POR LA OFICINA DE RE*mates, en Catalinas Norte.
EL DIA 31 del corriente, a las horas 15, en el lugar donde fué el galpón 15, se procederá a la venta por orden del Señor Administrador interino, Don Guillermo Anso Quintana, de los residuos que quedaron del incendio ocurrido el 25 de septiembre ppdo. Aceite mineral, sin envase, mezclados con otros residuos, depositados en el sótano del galpón 15, restos de 3973 fardos de papel y pasta de madera, y un lote de tabaco suelto y mezclado con otras materias, correspondientes a 9.167 tercios, que estaban depositados en el citado galpón. Por otros informes a mi Jefe. v26

N. Chiappori Pomatta

*JUDICIAL: COCHES, Ame*ricanas, charret, amasadoras, sin base, remataré.
EL 31, a las 15, ...

SALVADOR BALSELLS

GRANDIOSO REMATE

20.000 PIELES FINISIMAS, CURTIDAS

SIN BASE -- VISITESE

1p

2.000 DE NUTRIA, 7.000 DE comadreja, 7.000 de zorrino, 900 rata chinchilla y 50 de zorro.
EL MARTES 28 del cte., a las 15 horas, en mi depósito, Anchorena 1730 (entre Soler y ...) por cuenta de una importante casa ... Más datos a mi oficina, Rivadavia ...